

ภาคผนวก 2พ

กฎระเบียบบ้านพักคนงาน

ระเบียบกิจการร่วมค้า ซีเอ็นเอ็นซี

คู่มือการจัดการความปลอดภัยและสุขภาพ	คู่มือการพักอาศัยในบ้านพัก กิจการร่วมค้า ซีเอ็นเอ็นซี	หมายเลข: CNNCJV-LC-MANUAL
การแก้ไข: 4		วันที่ออกเอกสาร: 8 พฤษภาคม 2566
ภาษา: ไทย		หน้า: 1 of 22

สารบัญ

	หน้า
หมวดที่ 1 บททั่วไป	3
หมวดที่ 2 การพิจารณาอนุญาตให้เข้าอยู่อาศัยและการให้ออกจากบ้านพัก	4
หมวดที่ 3 การผ่อนผันเข้าพักอาศัยในบ้านพักสวัสดิการ	6
หมวดที่ 4 ข้อกำหนดและหน้าที่ของผู้พักอาศัยและผู้พักอาศัยร่วม	7
หมวดที่ 5 เงินบำรุงบ้านพัก	9
หมวดที่ 6 ขอบเขตและอำนาจหน้าที่ของคณะกรรมการบ้านพัก	10
หมวดที่ 7 ขอบเขตและอำนาจหน้าที่ของหัวหน้าบ้านพักคนงาน	12
หมวดที่ 8 ขอบเขตและอำนาจหน้าที่ของเจ้าบ้าน	12
หมวดที่ 9 บทลงโทษ	13
หมวดที่ 10 บทเฉพาะกาล	14

แบบ (บพ.1)	ขอพักอาศัยในบ้านพักของ กิจการร่วมค้าซีเอ็นเอ็นซี
แบบ (บพ.2)	ขออนุญาตให้ผู้พักอาศัยร่วมเข้าพักอาศัยในบ้านพักของ กิจการร่วมการค้า ซีเอ็นเอ็นซี เพิ่มเติม
แบบ (บพ.2/1)	แบบขอให้ผู้พักอาศัยร่วม เข้าพักในบ้านพักของ กิจการร่วมการค้า ซีเอ็นเอ็นซี เพิ่มเติม
แบบ (บพ.3)	ขอผ่อนผันการเข้าพักอาศัยในบ้านพักของ กิจการร่วมค้าซีเอ็นเอ็นซี
แบบ (บพ.4)	สัญญายินยอมชำระค่าบำรุงสวัสดิการบ้านพักของกิจการร่วมค้าซีเอ็นเอ็นซี

ระเบียบกิจการร่วมค้า ซีเอ็นเอ็นซี

คู่มือการจัดการความปลอดภัยและสุขภาพ	คู่มือการพักอาศัยในบ้านพัก กิจการร่วมค้า ซีเอ็นเอ็นซี	หมายเลข: CNNCJV-LC-MANUAL
การแก้ไข: 4		วันที่ออกเอกสาร: 8 พฤษภาคม 2566
ภาษา: ไทย		หน้า: 2 of 22

ระเบียบกิจการร่วมค้า ซีเอ็นเอ็นซี ว่าด้วย เรื่องการพักอาศัยในบ้านพักของกิจการร่วมค้า ซีเอ็นเอ็นซี ให้เหมาะสม ออกระเบียบไว้ดังต่อไปนี้

ข้อ 1 ระเบียบนี้เรียกว่า “ระเบียบกิจการร่วมการค้า ซีเอ็นเอ็นซีว่าด้วย การพักอาศัยในบ้านพัก กิจการร่วมค้า ซีเอ็นเอ็นซี พ.ศ.2564”

ข้อ 2 ระเบียบนี้ ให้ใช้บังคับตั้งแต่วันถัดจากวันประกาศเป็นต้นไป

“**บ้านพัก**” หมายความว่า บ้านพักของกิจการร่วมการค้า ซีเอ็นเอ็นซี ที่ใช้เป็นที่พักอาศัยของพนักงานและคนงาน ซึ่งอยู่ในความรับผิดชอบของหน่วยงานของกิจการร่วมการค้า ซีเอ็นเอ็นซี (หรือ ผู้รับเหมาหลัก) และให้หมายความรวมถึงสิ่งปลูกสร้างต่าง ๆ ในพื้นที่อันเป็นบริเวณของบ้านพักนั้นด้วย

“**ผู้มีอำนาจ**” หมายความว่า ผู้มีอำนาจอนุญาตให้พนักงาน หรือคนงานเข้าอยู่อาศัย หรือสั่งให้ออกจากบ้านพัก ซึ่งได้แก่

- (1) ผู้อำนวยการโครงการ
- (2) ผู้จัดการสำนักงานทรัพยากรบุคคล กรณีบ้านพัก
- (3) ผู้จัดการสำนัก ผู้จัดการ หัวหน้าส่วน หรือเทียบเท่าที่รับผิดชอบบ้านพักในความรับผิดชอบ

“**หัวหน้าบ้านพักคนงาน**” หมายความว่า ผู้ที่กิจการร่วมค้า ซีเอ็นเอ็นซี แต่งตั้งเป็นผู้ดูแลบริเวณบ้านพักทั้งหมด โดยมีอำนาจหน้าที่และความรับผิดชอบ ตามประกาศ เรื่อง แต่งตั้งหัวหน้าบ้านพักคนงาน

“**พนักงาน**” หมายความว่า พนักงานกิจการร่วมค้า ซีเอ็นเอ็นซี และลูกจ้างตามสัญญาจ้างแรงงานของกิจการร่วมค้า ซีเอ็นเอ็นซี

“**คนงาน**” หมายความว่า พนักงานของผู้รับเหมาช่วง และลูกจ้างตามสัญญาจ้างแรงงานของผู้รับเหมาช่วงของกิจการร่วมการค้า ซีเอ็นเอ็นซี

“**ผู้พักอาศัย**” หมายความว่า พนักงานที่ได้รับอนุญาตจากผู้มีอำนาจให้เข้าอยู่อาศัยในบ้านพักจนกว่าจะมีการรับคืนบ้านพัก

“**ผู้พักอาศัยร่วม**” หมายความว่า บุคคลที่ได้รับอนุญาตจากผู้มีอำนาจให้เข้าอยู่อาศัยร่วมกับผู้พักอาศัยอันได้แก่

- (1) ภรรยา หรือสามี
- (2) บุตร
- (3) บิดา มารดา
- (4) บิดา มารดา ของภรรยา หรือสามี
- (5) ญาติของผู้พักอาศัย

ระเบียบกิจการร่วมค้า ซีเอ็นเอ็นซี

คู่มือการจัดการความปลอดภัยและสุขภาพ	คู่มือการพักอาศัยในบ้านพัก กิจการร่วมค้า ซีเอ็นเอ็นซี	หมายเลข: CNNCJV-LC-MANUAL
การแก้ไข: 4		วันที่ออกเอกสาร: 8 พฤษภาคม 2566
ภาษา: ไทย		หน้า: 3 of 22

“เจ้าบ้าน” หมายความว่า ประธานคณะกรรมการบ้านพักที่ได้รับการแต่งตั้งจากผู้มีอำนาจให้ทำหน้าที่เจ้าบ้าน

“ผู้ช่วยเจ้าบ้าน” หมายความว่า รองประธานคณะกรรมการบ้านพักที่ได้รับการแต่งตั้งจากผู้มีอำนาจให้ทำหน้าที่ผู้ช่วยเจ้าบ้าน

“กรรมการบ้านพัก” หมายความว่า ผู้พักอาศัยในบ้านพักสวัสดิการที่ได้รับการแต่งตั้งจากผู้มีอำนาจตามที่เจ้าบ้านเสนอ และได้รับมอบหมายให้ทำหน้าที่ดูแลและพัฒนาการพักอาศัยในบ้านพัก ให้เป็นระเบียบเรียบร้อย เพื่อให้เกิดประโยชน์และความสุขของผู้พักอาศัยโดยส่วนรวม

“คณะกรรมการบ้านพัก” หมายความว่า เจ้าบ้าน ผู้ช่วยเจ้าบ้าน และกรรมการบ้านพัก

หมวด 1

บททั่วไป

ข้อ 5 หน่วยงานใดที่ไม่มีบ้านพักอยู่ในความดูแล หรือมีบ้านพักแต่ไม่พอในการพักอาศัยให้พนักงานของหน่วยงานนั้น ขอเช่าพักอาศัยในบ้านพักของหน่วยงานที่มีบ้านพักในพื้นที่ใกล้เคียงกันได้

ข้อ 6 ให้กำหนดประเภทบ้านพักสำหรับการเช่าอยู่อาศัยไว้ดังนี้

6.1 บ้านพักกิจการร่วมค้า ซีเอ็นเอ็นซี

(1) บ้านพักพนักงาน จัดไว้สำหรับพนักงานผู้รับเหมาหลัก ตำแหน่งตั้งแต่ ผู้จัดการ, หัวหน้างาน หรือ เทียบเท่าขึ้นไป

(2) บ้านพักคนงาน จัดไว้สำหรับพนักงานตำแหน่งปฏิบัติการ ของผู้รับเหมาช่วงต่ำกว่าหัวหน้างาน หรือเทียบเท่าลงมา

กรณีจะขอเช่าพักอาศัยในบ้านพักที่ต่ำกว่าสิทธิดังกล่าวข้างต้น ก็อนุญาตให้เช่าพักได้ โดยผู้ขอต้องยอมรับสภาพห้องพักในขณะนั้น และไม่เรียกร้องให้กิจการร่วมค้า ซีเอ็นเอ็นซี ให้ปรับปรุงห้องพักที่ขอเพื่อให้ได้เทียบเทียม หรือเทียบเท่าห้องพักตามสิทธิของตน

6.2 บ้านพักที่อยู่ในความรับผิดชอบของหน่วยงานอื่นๆ ให้หน่วยงานกำหนดตาม ความเหมาะสม แล้วรายงานให้กิจการร่วมการค้า ซีเอ็นเอ็นซีทราบด้วย

ระเบียบกิจการร่วมค้า ซีเอ็นเอ็นซี

คู่มือการจัดการความปลอดภัยและสุขภาพ	คู่มือการพักอาศัยในบ้านพัก กิจการร่วมค้า ซีเอ็นเอ็นซี	หมายเลข: CNNCJV-LC-MANUAL
การแก้ไข: 4		วันที่ออกเอกสาร: 8 พฤษภาคม 2566
ภาษา: ไทย		หน้า: 4 of 22

หมวด 2

การพิจารณาอนุญาตให้เช่าอยู่อาศัยและการให้ออกจากบ้านพัก

ข้อ 7 ผู้ขอเช่าอยู่อาศัยในบ้านพัก จะต้องมีความสมบัติดังต่อไปนี้

7.1 เป็นพนักงาน และยังมีบ้านพักเป็นของตนเองหรือของคู่สมรส

(1) ในเขตจังหวัดชลบุรี สำหรับบ้านพัก

(2) ในเขตจังหวัดที่มีบ้านพักตั้งอยู่สำหรับหน่วยงานอื่น

7.2 เป็นพนักงานที่ได้รับคำสั่งย้ายจากภูมิลำเนาที่ทำงานอยู่ไปปฏิบัติงานในท้องที่มีบ้านพักตั้งอยู่ โดยเฉพาะผู้มีสิทธิเบิกค่าเช่าที่พักจะได้รับการพิจารณาในลำดับแรก

7.3 เป็นพนักงานที่ไม่ได้รับความเดือดร้อนจากอุบัติเหตุต่างๆ จนไม่มีที่พักอาศัยอีกต่อไป

7.4 เป็นพนักงานที่ไม่เคยถูกเพิกถอนสิทธิการพักอาศัยในบ้านพัก

7.5 เป็นพนักงานที่มีบ้านพักเป็นของตนเองตามข้อ 7.1 แต่มีเหตุผลจำเป็นเนื่องจากมีปัญหาการเดินทางไปปฏิบัติงาน หรือมีปัญหาด้านความปลอดภัย ซึ่งจะพิจารณาเป็นรายๆ ไป

ข้อ 8 ผู้ประสงค์จะขอเช่าพักอาศัยในบ้านพัก ให้ทำบันทึกขออนุญาตพร้อมกรอกแบบฟอร์ม (บพ.1) แนบท้ายระเบียบนี้ เสนอต่อผู้บังคับบัญชาตามลำดับชั้นจนถึงผู้มีอำนาจพิจารณา ทั้งนี้ ให้หน่วยงานต้นสังกัดตรวจสอบคุณสมบัติของผู้ขอเช่าพักอาศัยให้ถูกต้องเป็นไปตามระเบียบนี้

การอนุญาต ให้พิจารณาตามลำดับวันที่ยื่นขออนุญาตต่อหน่วยงานต้นสังกัด ทั้งนี้ ให้ผู้ที่ใช้สิทธิเบิกค่าเช่าบ้าน ได้รับการพิจารณาเป็นลำดับแรก

ข้อ 9 เมื่อได้รับอนุญาตให้เช่าอยู่อาศัยในบ้านพักแล้ว ผู้ได้รับอนุญาตจะต้องนำหลักฐานไปแสดงต่อเจ้าบ้านเพื่อเช่าพักอาศัยให้เป็นไปตามระเบียบนี้ และผู้ได้รับอนุญาตจะต้องปฏิบัติตามดังนี้

9.1 จะต้องเช่าพักอาศัยในบ้านพักด้วยตนเอง มีให้ขอไว้สำหรับให้ผู้อื่น หรือผู้พักอาศัย ร่วมอยู่ หรือให้เช่า หรือขอไว้สำหรับเก็บของใช้หรือสัมภาระ แต่เพียงอย่างเดียว

9.2 จะต้องเช่าพักอาศัยในบ้านพักภายใน 20 วัน นับแต่วันที่ได้รับอนุญาต เว้นแต่กรณีที่มีเหตุอันควรที่ไม่สามารถเช่าพักอาศัยได้ทันภายในระยะเวลาดังกล่าว ให้รายงานขอเลื่อนเวลาเช่าพักอาศัยต่อ ผู้บังคับบัญชาตามลำดับชั้นจนถึงผู้มีอำนาจสั่งอนุญาต และระหว่างที่ขอเลื่อนเวลาเช่าพักอาศัยในบ้านพัก ห้ามมิให้ใช้สิทธิเบิกค่าเช่าบ้านหรือค่าเช่าที่พัก

ระเบียบกิจการร่วมค้า ซีเอ็นเอ็นซี

คู่มือการจัดการความปลอดภัยและสุขภาพ	คู่มือการพักอาศัยในบ้านพัก กิจการร่วมค้า ซีเอ็นเอ็นซี	หมายเลข: CNNCJV-LC-MANUAL
การแก้ไข: 4		วันที่ออกเอกสาร: 8 พฤษภาคม 2566
ภาษา: ไทย		หน้า: 5 of 22

ข้อ 10 หากผู้ได้รับอนุญาตไม่ปฏิบัติตามข้อ 9 ให้ผู้มีอำนาจดำเนินการดังนี้

10.1 กรณีไม่ปฏิบัติตามข้อ 9.1 ให้ถือว่าพนักงานผู้นั้นจงใจรายงานเท็จ และให้เพิกถอน สิทธิการพักอาศัยในบ้านพัก และเสนอกิจการร่วมการค้า ซีเอ็นเอ็นซีพิจารณาลงโทษทางวินัยตามความเหมาะสม และเพิกถอนสิทธิเบิกค่าเช่าบ้านของพนักงานผู้นั้นด้วย

10.2 กรณีไม่ปฏิบัติตามข้อ 9.2 ให้ถือว่าพนักงานผู้นั้นสละสิทธิการเข้าพักอาศัยในบ้านพัก สวัสดิการ และหากพนักงานผู้นั้นเป็นผู้มีสิทธิเบิกค่าเช่าที่พักก็ให้เพิกถอนสิทธินั้นเสียด้วย

ข้อ 11 หากผู้พักอาศัยต้องการที่จะให้ผู้พักอาศัยร่วมเข้าพักอาศัยด้วย ผู้พักอาศัยจะต้องขออนุญาตจากผู้มีอำนาจโดยกรอกแบบฟอร์ม (บพ.2) ที่แนบท้ายระเบียบนี้ โดยเสนอเรื่องผ่านเจ้าบ้านในการพิจารณา ผู้มีอำนาจจะต้องกำหนดจำนวนผู้พักอาศัยร่วมให้เหมาะสมและสะดวกต่อการพักอาศัยในบ้านพักแต่ละประเภท โดยกำหนดผู้พักอาศัยร่วมตามลำดับความสำคัญดังนี้

- 11.1 ภรรยาหรือสามี ของผู้พักอาศัย
- 11.2 บุตรของผู้พักอาศัย
- 11.3 บิดา มารดา ของผู้พักอาศัย
- 11.4 บิดา มารดา ของภรรยาหรือสามีของผู้พักอาศัย
- 11.5 ญาติของผู้พักอาศัยตามความเหมาะสม

ข้อ 12 ผู้พักอาศัยร่วมต้องมีคุณสมบัติดังต่อไปนี้

- 12.1 มีความประพฤติเรียบร้อย
- 12.2 ไม่เคยต้องโทษจำคุก
- 12.3 ไม่เคยถูกเพิกถอนสิทธิการเข้าพักอาศัยในบ้านพัก
- 12.4 ไม่ติดยาเสพติดอย่างร้ายแรง

ข้อ 13 การหมดสิทธิการพักอาศัยของผู้พักอาศัยและผู้พักอาศัยร่วม มีดังนี้

- 13.1 ขาดคุณสมบัติตามระเบียบนี้
- 13.2 ผู้พักอาศัยถึงแก่กรรม
- 13.3 ผู้พักอาศัยพ้นจากการเป็นพนักงานของกิจการร่วมการค้า ซีเอ็นเอ็นซีไม่ว่ากรณีใดๆ
- 13.4 ผู้พักอาศัยหรือผู้พักอาศัยร่วมปฏิบัติผิดระเบียบจนได้รับโทษถึงขั้นต้อง ถูกเพิกถอนสิทธิในการเข้าพักอาศัยในการเข้าพักอาศัยในบ้านพัก

ข้อ 14 กรณีผู้พักอาศัยถึงแก่กรรม หรือพ้นจากการเป็นพนักงานของผู้รับเหมาหลัก และผู้รับเหมาช่วง ไม่ว่ากรณีใดให้หน่วยงานต้นสังกัด กั้นเงินประกันของผู้พักอาศัยไว้จำนวน 5,000.-บาท (ห้าพันบาทถ้วน) หรือให้มี

ระเบียบกิจการร่วมค้า ซีเอ็นเอ็นซี

คู่มือการจัดการความปลอดภัยและสุขภาพ	คู่มือการพักอาศัยในบ้านพัก กิจการร่วมค้า ซีเอ็นเอ็นซี	หมายเลข: CNNCJV-LC-MANUAL
การแก้ไข: 4		วันที่ออกเอกสาร: 8 พฤษภาคม 2566
ภาษา: ไทย		หน้า: 6 of 22

ผู้ค้าประกัน เพื่อเป็นเงินประกันความเสียหายของบ้านพัก เงินจำนวนนี้จะคืนให้แก่ผู้พักอาศัยหรือทายาท เมื่อได้รับมอบคืนบ้านพักจากผู้พักอาศัยเป็นที่เรียบร้อยแล้ว

ข้อ 15 กรณีผู้พักอาศัยเป็นพนักงานจ้างทดลองงานหรือลูกจ้างตามสัญญาจ้างแรงงานที่ได้รับ อนุญาตให้เข้าพักอาศัยในบ้านพัก ให้หน่วยงานต้นสังกัดเรียกเงินประกันไว้ก่อนการอนุญาตให้เข้าพัก อาศัยเป็นเงิน 1,000.-บาท (หนึ่งพันบาทถ้วน) และหักเงินเดือนหรือค่าจ้างเป็นรายเดือนในอัตราเดือนละ 200.-บาท (สองร้อยบาทถ้วน) จนครบ 5,000.-บาท (ห้าพันบาทถ้วน) และให้มีผู้ค้าประกันที่เป็นผู้ปฏิบัติงานกิจการร่วมการค้า ซีเอ็นเอ็นซีหาก มีความเสียหายเกิดขึ้นให้หักเงินจากผู้ค้าประกันในวงเงินไม่เกิน 5,000.-บาท (ห้าพันบาทถ้วน) เพื่อกันไว้เป็นเงินประกันความเสียหายบ้านพัก และหากมีการเลิกจ้างให้หน่วยงานต้นสังกัดคืนเงินจำนวนดังกล่าวให้ผู้พักอาศัย เมื่อได้รับมอบคืนบ้านพักจากผู้พักอาศัยเป็นที่เรียบร้อยแล้ว

ข้อ 16 กรณีผู้พักอาศัยออกจากบ้านพัก โดยไม่แจ้งให้หน่วยงานที่รับผิดชอบทราบ และยังไม่ได้ทำการรับมอบบ้านพัก ต่อมาภายหลังได้ตรวจพบความเสียหาย ผู้พักอาศัยจะต้องรับผิดชอบ ชดใช้ต่อความเสียหายที่เกิดขึ้นทั้งหมด โดยให้หน่วยงานต้นสังกัดหักจากเงินเดือนหรือเงินประกันความเสียหาย บ้านพักหรือเงินอันพึงได้อื่น ๆ หรือเรียกเงินค่าเสียหายโดยตรงจากผู้พักอาศัยหรือผู้ค้าประกันต่อไป

ข้อ 17 กิจการร่วมการค้า ซีเอ็นเอ็นซีสงวนสิทธิในการใช้บริเวณพื้นที่ส่วนกลางของบ้านพัก เป็นที่ประกอบการค้าหรือใช้ทำประโยชน์อื่นใด นอกจากที่กำหนดไว้เพื่อการนั้นเป็นการเฉพาะและหากผู้พักอาศัยต้องการที่จะใช้สถานที่นั้นทำประโยชน์ต้องได้รับอนุญาตจากผู้มีอำนาจก่อน และจะต้องชำระค่าตอบแทนเป็นเงินบำรุงบ้านพัก ในอัตราเดือนละไม่น้อยกว่า 300 บาท (สามร้อยบาทถ้วน)

หมวด 3

การผ่อนผันเข้าพักอาศัยในบ้านพักสวัสดิการ

ข้อ 18 ผู้พักอาศัยหรือผู้พักอาศัยร่วมจะได้การผ่อนผันให้พักอาศัยในบ้านพักได้ ในแต่ละกรณีดังต่อไปนี้

18.1 กรณีที่ผู้พักอาศัยถูกเพิกถอนสิทธิ หรือกระทำความผิดจนถึงขั้นถูกให้ออก หรือไล่ออกจากงาน ผู้พักอาศัยและผู้พักอาศัยร่วมมีสิทธิพักอาศัยต่อไปได้อีกไม่เกิน 30 วัน นับแต่วันที่ได้รับทราบคำสั่งเว้นแต่ ผู้พักอาศัยหรือผู้พักอาศัยร่วมกระทำความผิดร้ายแรงตามข้อ 66

18.2 กรณีที่ผู้พักอาศัยลาออกจากงาน หรือเกษียณอายุ ผู้พักอาศัยและผู้พักอาศัยร่วม มีสิทธิอาศัยต่อไปได้อีกไม่เกิน 60 วันนับวันที่ได้รับอนุมัติให้ออก หรือวันที่เกษียณอายุ

18.3 กรณีที่ผู้พักอาศัยถึงแก่กรรมอันมิได้เกิดขึ้นเนื่องจากการปฏิบัติงานของ กิจการร่วมการค้า ซีเอ็นเอ็นซี ผู้พักอาศัยร่วมมีสิทธิอาศัยต่อไปได้อีกไม่เกิน 180 วัน นับแต่วันที่ผู้พักอาศัยถึงแก่กรรม

ระเบียบกิจการร่วมค้า ซีเอ็นเอ็นซี

คู่มือการจัดการความปลอดภัยและสุขภาพ	คู่มือการพักอาศัยในบ้านพัก กิจการร่วมค้า ซีเอ็นเอ็นซี	หมายเลข: CNNCJV-LC-MANUAL
การแก้ไข: 4		วันที่ออกเอกสาร: 8 พฤษภาคม 2566
ภาษา: ไทย		หน้า: 7 of 22

18.4 กรณีที่ผู้พักอาศัยถึงแก่กรรมอันเกิดเนื่องจากการปฏิบัติงานกิจการร่วมการค้า ซีเอ็นเอ็นซีผู้พักอาศัยร่วม จะมีสิทธิอาศัยต่อไปได้อีกไม่เกิน 360 วัน นับแต่วันที่ผู้พักอาศัยถึงแก่กรรม

ทั้งนี้ผู้พักอาศัยตามข้อ 18.1 - 18.2 หรือผู้พักอาศัยร่วมตามข้อ 18.3 - 18.4 ต้องแจ้งความประสงค์ที่จะอยู่อาศัยในบ้านพัก ต่อผู้บังคับบัญชาตามลำดับชั้นจนถึงผู้มีอำนาจอนุมัติ โดยกรอกแบบฟอร์ม (บพ.3) ตามที่แนบท้ายระเบียบนี้

ข้อ 19 ห้ามพนักงานของกิจการร่วมการค้า ซีเอ็นเอ็นซี ขอบ้านพักเกินกว่าหนึ่งแห่ง เว้นแต่ในกรณีที่ย้ายไปช่วยปฏิบัติงานเป็นการชั่วคราว

ข้อ 20 กรณีที่ผู้พักอาศัยย้ายไปปฏิบัติงานหน่วยงานอื่น และประสงค์ที่จะขอให้ผู้พักอาศัยร่วม พักอาศัยต่อไป โดยที่ตนไม่ได้ใช้สิทธิเบิกค่าเช่าที่พัก ค่าเช่าบ้าน หรือขอใช้สิทธิพักอาศัยที่บ้านพักแห่งอื่น กรณีนี้ผู้พักอาศัยต้องทำบันทึกรายงานขอผ่อนผันตามลำดับการบังคับบัญชาจนถึงผู้มีอำนาจเพื่อพิจารณาอนุญาตก่อน โดยกรอกแบบฟอร์ม (บพ.3)

ข้อ 21 ผู้พักอาศัยและผู้พักอาศัยร่วมตามข้อ 18 จะต้องปฏิบัติตามระเบียบบ้านพัก ทุกประการ รวมทั้งต้องชำระเงินบำรุงสวัสดิการบ้านพักตามอัตราที่กิจการร่วมการค้า ซีเอ็นเอ็นซี กำหนดไว้ทุกเดือน

ข้อ 22 ผู้พักอาศัยที่เป็นพนักงานของกิจการร่วมการค้า ซีเอ็นเอ็นซี มีความประสงค์ที่จะได้บ้านพักเพิ่มจากที่ได้รับอนุญาตไว้เพื่อให้ญาติของผู้พักอาศัยเข้าพักอาศัยร่วมด้วย ผู้พักอาศัยจะต้องรายงานขออนุญาตต่อผู้มีอำนาจตามลำดับการบังคับบัญชา เมื่อได้รับอนุญาตแล้วผู้พักอาศัยจะต้องชำระค่าบำรุงสวัสดิการ โดยทำสัญญาตามแบบฟอร์ม (บพ.4) สำหรับบ้านพักที่ได้เพิ่มนี้ ในอัตราเดือนละ 2,000.- บาท (สองพันบาทถ้วน) พร้อมเงินบำรุงสวัสดิการบ้านพัก กิจการร่วมการค้า ซีเอ็นเอ็นซี โดย กิจการร่วมค้า ซีเอ็นเอ็นซี จะหักเงินเดือนของผู้พักอาศัยไว้จนกว่าจะได้ทำการตรวจรับมอบคืนบ้านพัก ทั้งนี้ ผู้พักอาศัยและผู้พักอาศัยร่วมต้องปฏิบัติตาม “คู่มือการพักอาศัยในบ้านพัก กิจการร่วมค้า ซีเอ็นเอ็นซี”

หมวด 4

ข้อกำหนดและหน้าที่ของผู้พักอาศัยและผู้พักอาศัยร่วม

ข้อ 23 ผู้พักอาศัยและผู้พักอาศัยร่วมต้องปฏิบัติตามเป็นพลเมืองดีและปฏิบัติตามระเบียบที่กิจการร่วมการค้า ซีเอ็นเอ็นซี กำหนดไว้ รวมทั้งการให้ความร่วมมือกับเจ้าบ้านและกรรมการบ้านพัก เพื่อให้เกิดความสงบสุข ในการพักอาศัย

ข้อ 24 ผู้พักอาศัยจะต้องดูแลรับผิดชอบผู้พักอาศัยร่วม เพื่อให้การพักอาศัยเป็นไปด้วย ความสงบเรียบร้อย

ข้อ 25 ผู้พักอาศัยจะต้องดูแลรับผิดชอบบ้านพักและวัสดุประจำบ้านให้อยู่ในสภาพ เรียบร้อย หากเกิดการชำรุดหรือสูญหาย ผู้พักอาศัยต้องชดเชยค่าเสียหายตามราคาท้องตลาดปัจจุบันของวัสดุ อุปกรณ์นั้นๆ หรือจัดหาสิ่งของที่

ระเบียบกิจการร่วมค้า ซีเอ็นเอ็นซี

คู่มือการจัดการความปลอดภัยและสุขภาพ	คู่มือการพักอาศัยในบ้านพัก กิจการร่วมค้า ซีเอ็นเอ็นซี	หมายเลข: CNNCJV-LC-MANUAL
การแก้ไข: 4		วันที่ออกเอกสาร: 8 พฤษภาคม 2566
ภาษา: ไทย		หน้า: 8 of 22

มีลักษณะและคุณภาพอย่างเดียวกัน หรือดีกว่า มาทดแทนด้วยทุนทรัพย์ของตนเอง เว้นแต่การชำรุดหรือสูญหายนั้นเกิดจากเหตุสุดวิสัย หรือหมดอายุการใช้งานเนื่องจากได้ถูกใช้งานมา เป็นเวลานาน

ข้อ 26 เมื่อมีคนเกิด คนตาย หรือย้ายที่อยู่ ให้ปฏิบัติตามพระราชบัญญัติการทะเบียนราษฎรหรือกฎหมายอื่นๆ ที่เกี่ยวข้อง

ข้อ 27 หากมีผู้เจ็บป่วย เป็นโรคติดต่อร้ายแรง หรือเป็นโรคที่สังคมรังเกียจ เช่น โควิด19 โรคเอดส์ โรคเรื้อน วัณโรค เป็นต้น ให้ผู้พักอาศัยรายงานต่อหัวหน้าบ้านพักคนงานโดยทันที เพื่อให้การช่วยเหลือต่อไป

ข้อ 28 ห้ามเล่นการพนันหรือการเล่นอื่นใดที่มีลักษณะและวิธีการเล่นในทำนองเดียวกันกับ การพนันในบริเวณบ้านพัก

ข้อ 29 ห้ามนำสิ่งผิดกฎหมายเข้ามาในบริเวณบ้านพัก ทั้งที่อยู่ในความครอบครอง ของตนหรือของผู้อื่น

ข้อ 30 ห้ามเก็บวัตถุไวไฟหรือน้ำมันเชื้อเพลิง หรือวัตถุมีพิษไว้ในบ้านพัก หรือ บริเวณบ้านพัก

ข้อ 31 ห้ามเปิดวิทยุ โทรศัพท์ เครื่องขยายเสียง หรืออื่นใดในลักษณะเดียวกันให้ดัง จนเป็นที่รำคาญแก่เพื่อนบ้าน

ข้อ 32 ห้ามจัดให้มีงานพิธีหรือมหรสพใดๆ รวมทั้งการเลี้ยงรื่นเริงที่เป็นพิธีการในบริเวณ บ้านพัก เว้นแต่จะได้รับอนุญาตจากผู้มีอำนาจ

ข้อ 33 ห้ามเลี้ยงสัตว์ทุกชนิดในห้องพักและ/หรือบริเวณบ้านพัก หรือนำสัตว์เลี้ยงเข้ามาในบริเวณบ้านพัก

ข้อ 34 ห้ามก่อสร้างโรงเลี้ยงสัตว์ในบริเวณพื้นที่บ้านพัก

ข้อ 35 ห้ามแสดงกิริยาอันไร้มารยาท เช่น แสดงวาจาลามกในทำนองขู่สาว หรือส่งเสียงดัง อื้อฉาว ตำหนิ ให้เป็นที่เดือดร้อนรำคาญแก่ผู้อื่น หรือกรทำการใด ๆ อันส่อไปในลักษณะคล้ายคลึงกัน

ข้อ 36 ห้ามใช้บ้านพักเป็นที่จำหน่ายหรือเสพสุรา เครื่องดองของเมา หรืออื่นใด ที่มีลักษณะคล้ายคลึงกัน จนเป็นที่เดือดร้อนรำคาญแก่เพื่อนบ้านหรือบุคคลในครอบครัว

ข้อ 37 ห้ามจำหน่ายหรือเสพยาเสพติดทุกชนิดโดยเด็ดขาด

ข้อ 38 ห้ามกระทำการใด ๆ อันมีลักษณะที่อาจก่อให้เกิดอันตราย หรือเป็นที่หวาดเสียว แก่เพื่อนบ้าน เช่น จุดดอกไม้ไฟ เผาขยะ ยิงปืนหรือล่าสัตว์ในเขตบ้านพัก เป็นต้น

ข้อ 39 ห้ามขูดขูดเย็บให้เกิดความแตกแยกความสามัคคีในหมู่ผู้พักอาศัยในบ้านพัก

ข้อ 40 ห้ามจับสัตว์น้ำหรือเก็บพืชผลทุกชนิดในบริเวณสำนักงานและบ้านพัก เว้นแต่ ในสถานที่ซึ่งตนได้รับอนุญาตให้เลี้ยงหรือเพาะปลูกไว้ หรือได้รับอนุญาตจากเจ้าของแล้ว

ข้อ 41 ห้ามตัดฟันต้นไม้หรือกิ่งไม้ยืนต้นส่วนกลางในบริเวณบ้านพัก ก่อนได้รับอนุญาตจากผู้มีอำนาจ ยกเว้นเมื่อมีเหตุจำเป็น หรือเพื่อเป็นการพัฒนาบ้านพัก และเมื่อต้องย้ายออกจากบ้านพัก ไม่ว่ากรณีใดๆ ห้ามมิให้ตัดฟันต้นไม้ หรือทำลายพืชผลต่างๆ ที่ผู้พักอาศัยเดิมได้เพาะปลูกไว้ ทั้งนี้ เพื่อประโยชน์ของผู้ที่จะเข้ามาอยู่อาศัยรายต่อไป

ระเบียบกิจการร่วมค้า ซีเอ็นเอ็นซี

คู่มือการจัดการความปลอดภัยและสุขภาพ	คู่มือการพักอาศัยในบ้านพัก กิจการร่วมค้า ซีเอ็นเอ็นซี	หมายเลข: CNNCJV-LC-MANUAL
การแก้ไข: 4		วันที่ออกเอกสาร: 8 พฤษภาคม 2566
ภาษา: ไทย		หน้า: 9 of 22

ข้อ 42 ห้ามดัดแปลงหรือต่อเติมบ้านพัก โดยที่ยังไม่ได้รับอนุญาตจากผู้มีอำนาจและหากได้มีการเปลี่ยนแปลงต่อเติมบ้านพักแล้ว ให้ถือว่าสิ่งที่เปลี่ยนแปลงต่อเติมนั้นเป็นทรัพย์สิน ของกิจการร่วมการค้า ซีเอ็นเอ็นซี เมื่อผู้พักอาศัยนั้นย้ายออกจากบ้านพัก ไม่ว่าจะกรณีใดๆ ห้ามมิให้รื้อถอนสิ่งนั้นออกไป หรือเรียกร้องผลประโยชน์จากผู้ที่จะเข้ามาอยู่อาศัยรายถัดไป

ข้อ 4.3 ห้ามรับบุคคลอื่นเข้าพักในบ้านพัก โดยที่ไม่ได้รับอนุญาตจากผู้มีอำนาจ

ข้อ 44 ห้ามสับเปลี่ยนบ้านพักระหว่างผู้พักอาศัยด้วยกัน โดยพลการ ในกรณีที่มี ความจำเป็นต้องสับเปลี่ยนบ้านพักระหว่างผู้พักอาศัยด้วยกันนั้น ให้เสนอเรื่องให้ผู้มีอำนาจพิจารณาอนุญาต

ข้อ 45 ห้ามนำสัมภาระหรือสิ่งของต่างๆ มาวางไว้นอกบ้านพัก ทั้งนี้ เพื่อความสะอาด ความเป็นระเบียบเรียบร้อย และสะดวกในการเดินทางในกรณีที่มีเหตุฉุกเฉินต่างๆ เกิดขึ้นได้

ข้อ 46 กรณีบ้านพักชำรุดเสียหายตามสภาพ ให้ผู้พักอาศัยรายงานผ่านเจ้าบ้านเสนอ ให้ผู้มีอำนาจพิจารณา

หมวด 5

เงินบำรุงบ้านพัก

ข้อ 47 พนักงานที่ได้รับอนุญาตให้เข้าพักในบ้านพักจะต้องชำระเงินเป็นค่าบำรุง บ้านพักทุกเดือนในอัตราที่ กิจการร่วมการค้า ซีเอ็นเอ็นซี กำหนดโดยหักจากเงินเดือน ค่าจ้าง ของผู้พักอาศัย

ข้อ 48 การเก็บเงินบำรุงบ้านพัก และอำนาจการอนุมัติจ่ายเงิน กำหนดไว้ดังนี้

48.1 บ้านพัก ให้สำนักงาน - ทรัพยากรบุคคลจัดทำบัญชีรายชื่อผู้พักอาศัย จัดส่งให้หน่วยงานที่ผู้พักอาศัยสังกัดอยู่ได้ทราบเพื่อดำเนินการ ดังนี้

(1) ให้หน่วยงาน (ยกเว้นหน่วยงานสนับสนุน) หักเงินเดือนค่าจ้างของผู้พักอาศัย ตามข้อ 47 แล้วส่งให้สำนักงานบัญชีและการเงินเป็นประจำทุกเดือน

(2) ให้สำนักงานบัญชีและการเงินหักเงินเดือน ค่าจ้าง ของผู้พักอาศัยที่สังกัด หน่วยงานสนับสนุนของ กิจการร่วมการค้า ซีเอ็นเอ็นซี ตามข้อ 47 เป็นประจำทุกเดือน

(3) ให้สำนักงานบัญชี และการเงินเป็นผู้เก็บรักษาเงินบำรุงบ้านพักของบ้านพัก (กิจการร่วมการค้า ซีเอ็นเอ็นซี) ตามระเบียบการเงิน กิจการร่วมการค้า ซีเอ็นเอ็นซีโดยแยกเงินบำรุงบ้านพักไว้โดยเฉพาะ

(4) ค่าใช้จ่ายที่เกิดขึ้นในบ้านพัก (กิจการร่วมการค้า ซีเอ็นเอ็นซี) ให้เบิกจ่ายเงินบำรุงบ้านพัก (กิจการร่วมการค้า ซีเอ็นเอ็นซี) โดยให้ปฏิบัติตามระเบียบของกิจการร่วมการค้า ซีเอ็นเอ็นซี หากมีค่าใช้จ่ายที่เกินวงเงินที่เก็บได้ ให้ยืมเงินตรงจากกิจการร่วมการค้า ซีเอ็นเอ็นซีจ่ายไปก่อน เมื่อได้รับเงินบำรุงบ้านพักในเดือนต่อไปให้หักนำส่งคืน กิจการร่วมการค้า ซีเอ็นเอ็นซีโดยกำหนดการเบิกจ่ายดังนี้

ระเบียบกิจการร่วมค้า ซีเอ็นเอ็นซี

คู่มือการจัดการความปลอดภัยและสุขภาพ	คู่มือการพักอาศัยในบ้านพัก กิจการร่วมการค้า ซีเอ็นเอ็นซี	หมายเลข: CNNCJV-LC-MANUAL
การแก้ไข: 4		วันที่ออกเอกสาร: 8 พฤษภาคม 2566
ภาษา: ไทย		หน้า: 10 of 22

- ค่าใช้จ่ายตามปกติของส่วนกลาง ค่าใช้จ่ายการพัฒนาบ้านพัก (ท่าเรือแหลมฉบัง เฟส 3) และการซ่อมแซมเพียงเล็กน้อย
- หากคณะกรรมการบ้านพักประสงค์ที่จะนำเงินบำรุงบ้านพัก ไปใช้เพื่อประโยชน์ของบ้านพัก ให้เสนอแผนงานและประมาณการอนุมัติ กิจการร่วมการค้า ซีเอ็นเอ็นซี ก่อนดำเนินการ

(5) ค่าใช้จ่ายที่ต้องจ่ายเป็นประจำตามที่คณะกรรมการบ้านพักได้กำหนดไว้ ให้เจ้าบ้านมีอำนาจอนุมัติเบิกจ่ายจากสำนักงานบัญชีและการเงินได้โดยตรงตามที่จ่ายจริง แต่ไม่เกินที่ กิจการร่วมการค้า ซีเอ็นเอ็นซี เห็นชอบและให้เจ้าบ้านมีอำนาจยืมเงินตรงเพื่อหมุนเวียนการใช้จ่ายสำหรับบ้านพักในกรณีเร่งด่วน ภายในวงเงิน 6,000.- บาท (หกพันบาทถ้วน)

หมวด 6

ขอบเขตและอำนาจหน้าที่ของคณะกรรมการบ้านพัก

ข้อ 49 ให้ผู้มีอำนาจแต่งตั้งคณะกรรมการบ้านพักตามที่เจ้าบ้านเสนอตามความเหมาะสม สำหรับบ้านพัก (กิจการร่วมการค้า ซีเอ็นเอ็นซี) คณะกรรมการบ้านพัก ประกอบด้วย หัวหน้าบ้านพักคนงาน 1 คน ผู้ช่วยเจ้าบ้านไม่เกิน 4 คน และกรรมการอื่นๆ ที่ได้รับการเสนอชื่อจากเจ้าบ้าน ไม่น้อยกว่า 7 คน แต่ไม่เกิน 15 คน

ข้อ 50 ให้คณะกรรมการบ้านพักเข้าร่วมการประชุมคณะกรรมการบ้านพัก ทุกๆ 3 เดือน เพื่อให้ทราบการเปลี่ยนแปลงในบ้านพักคนงาน ทั้งจำนวนผู้เข้าพักและสภาพอาคารตามที่เจ้าบ้านกำหนด

ข้อ 51 ให้คณะกรรมการบ้านพัก มีวาระคราวละ 4 ปี เว้นแต่ผู้มีอำนาจจะเห็นสมควรให้พ้นจากตำแหน่งก่อนครบวาระ คณะกรรมการบ้านพักมีอำนาจและหน้าที่ออกระเบียบ คำสั่ง และแนวทางปฏิบัติ ต่าง ๆ ที่ไม่ขัดต่อระเบียบนี้ เพื่อใช้เป็นเครื่องมือในการควบคุมดูแลการพักอาศัยร่วมกันของผู้พักอาศัยให้เป็นไป ด้วยความสงบเรียบร้อย พร้อมทั้งรายงานให้หน่วยงานที่รับผิดชอบทราบ เพื่อจะได้รายงานให้ กิจการร่วมการค้า ซีเอ็นเอ็นซี ทราบต่อไป

กรณีคณะกรรมการบ้านพักปฏิบัติหน้าที่ครบวาระแล้ว แต่ผู้มีอำนาจยังไม่ได้แต่งตั้งคณะกรรมการบ้านพักชุดใหม่ ให้คณะกรรมการบ้านพักชุดเดิมรักษาการต่อไปจนกว่าจะมีการแต่งตั้งคณะกรรมการบ้านพักชุดใหม่

ข้อ 52 กรณีเจ้าบ้าน หัวหน้าบ้านพักคนงาน หรือผู้ช่วยเจ้าบ้าน หรือกรรมการบ้านพักว่างลงก่อนครบวาระ ให้ผู้ที่ได้รับการแต่งตั้งแทนอยู่ในตำแหน่งได้เท่ากับระยะเวลาที่เหลือของผู้ที่ตนแทน

ระเบียบกิจการร่วมค้า ซีเอ็นเอ็นซี

คู่มือการจัดการความปลอดภัยและสุขภาพอนามัย	คู่มือการพักอาศัยในบ้านพัก กิจการร่วมค้า ซีเอ็นเอ็นซี	หมายเลข: CNNCJV-LC-MANUAL วันที่ออกเอกสาร: 8 พฤษภาคม 2566 หน้า: 11 of 22
การแก้ไข: 4		
ภาษา: ไทย		

คณะกรรมการบ้านพัก

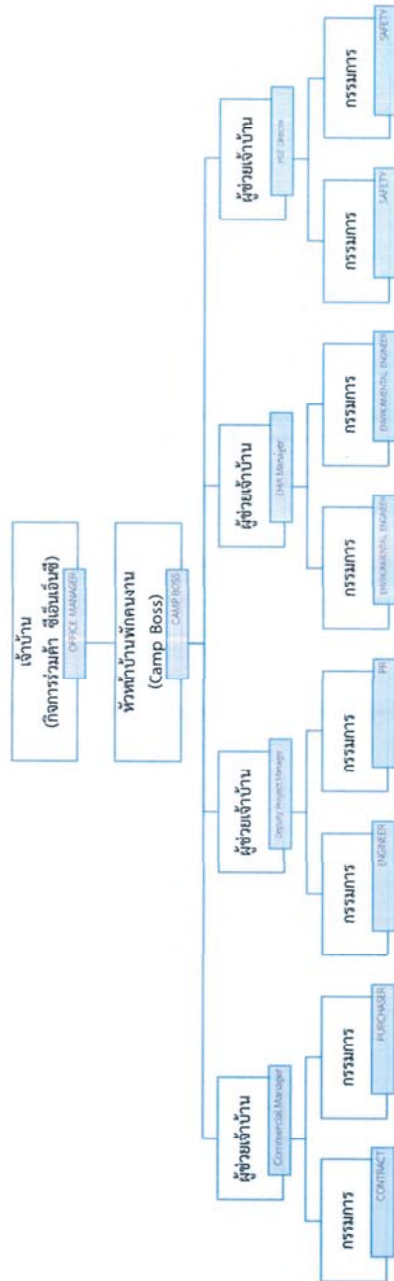

หมายเหตุ : เจ้าหน้าที่ติดต่อ/ประสานงาน

คุณสมพงษ์ สิริบริรักษ์ ผู้จัดการแผนกความปลอดภัย โทร. 095 062 5149

คุณกาญจนา สุขน้อย วิศวกรสิ่งแวดล้อมอาวุโส โทร. 091 075 7879

ระเบียบกิจการร่วมค้า ซีเอ็นเอ็นซี

คู่มือการจัดการความปลอดภัยและสุขภาพ การแก้ไข: 4 ภาษา: ไทย	คู่มือการพักอาศัยในบ้านพัก กิจการร่วมค้า ซีเอ็นเอ็นซี	หมายเลข: CNNCJV-LC-MANUAL
		วันที่ออกเอกสาร: 8 พฤษภาคม 2566
		หน้า: 12 of 22

หมวด 7

ขอบเขตและอำนาจหน้าที่ของหัวหน้าบ้านพักคนงาน

- ข้อ 53 ตรวจสอบและส่งตัวคนงานเข้าพักอาศัยในบ้านพักคนงาน (เมื่อได้รับข้อมูลจากแผนกธุรการ ทั้งนี้แผนกธุรการได้มีการตรวจสอบประวัติอาชญากรรม สารเสพติด และใบรับรองผลการตรวจโควิด-19) แล้วรายงานต่อเจ้าบ้าน
- ข้อ 54 ตรวจสอบห้องพักของคนงาน รวมถึงตรวจสอบรายชื่อของผู้พักอาศัยให้ตรงตามทะเบียนห้องพัก
- ข้อ 55 ควบคุมดูแลความสะอาดอาคารสถานที่ และพื้นที่ส่วนกลางภายในบ้านพักคนงาน
- ข้อ 56 ควบคุมดูแลการปฏิบัติงานของพนักงานทำความสะอาด
- ข้อ 57 ควบคุม ดูแล และจัดการแก้ไขข้อร้องเรียน รวมถึงไกล่เกลี่ยข้อพิพาท พร้อมทั้งรายงานให้เจ้าบ้าน
- ข้อ 58 ควบคุมและดูแลผู้พักอาศัยให้เป็นไปตามระเบียบข้อบังคับ เช่น คู่มือกฎระเบียบบ้านพักคนงาน กิจการร่วมค้าซีเอ็นเอ็นซี, กฎระเบียบ เรื่อง บ้านพักคนงาน เป็นต้น

หมวด 8

ขอบเขตและอำนาจหน้าที่ของเจ้าบ้าน

- ข้อ 59 จัดทำทะเบียนผู้พักอาศัยและผู้พักอาศัยร่วมให้ตรงกับข้อเท็จจริง แล้วรายงานให้ผู้มีอำนาจตามระเบียบกิจการร่วมการค้า ซีเอ็นเอ็นซี ทราบทุกครั้งที่มีการเปลี่ยนแปลงผู้เข้าพักอย่างเคร่งครัด
- ข้อ 60 ให้ความร่วมมือกับหน่วยงานภาครัฐ หรือภาคเอกชน เมื่อได้รับการร้องขอความช่วยเหลือ หรือในการจัดกิจกรรมต่าง ๆ ตามความเหมาะสม ในกรณีเร่งด่วนและไม่สามารถขออนุมัติใช้สถานที่ในบ้านพักจาก กิจการร่วมการค้า ซีเอ็นเอ็นซี ได้ทันเวลา ให้เจ้าบ้านพิจารณาอนุญาตให้ใช้สถานที่ได้ตามความเหมาะสม แต่ทั้งนี้จะต้องไม่มีค่าใช้จ่ายใด ๆ ที่กิจการร่วมการค้า ซีเอ็นเอ็นซี ต้องรับผิดชอบ แล้วรายงานให้ผู้มีอำนาจตามระเบียบกิจการร่วมการค้า ซีเอ็นเอ็นซี ทราบโดยเร็ว
- ข้อ 61 ควบคุม ดูแล ซ่อมแซม และพัฒนากิจการบ้านพักให้อยู่ในสภาพดี และติดต่อประสานงานเรื่องบริการสาธารณะต่างๆ เช่น ไฟฟ้า น้ำประปา เป็นต้น
- ข้อ 62 ควบคุม ดูแล แนะนำ ตักเตือน ผู้พักอาศัยภายในบ้านพักให้ประพฤติปฏิบัติตนให้ถูกต้องตามกฎหมาย ศีลธรรม และประเพณีอันดีงาม ตลอดจนระเบียบของกิจการร่วมการค้า ซีเอ็นเอ็นซี ทั้งนี้ เพื่อให้การพักอาศัยร่วมเป็นไปด้วยความเรียบร้อยและสงบสุข

ระเบียบกิจการร่วมค้า ซีเอ็นเอ็นซี

คู่มือการจัดการความปลอดภัยและสุขภาพ	คู่มือการพักอาศัยในบ้านพัก กิจการร่วมค้า ซีเอ็นเอ็นซี	หมายเลข: CNNCJV-LC-MANUAL
การแก้ไข: 4		วันที่ออกเอกสาร: 8 พฤษภาคม 2566
ภาษา: ไทย		หน้า: 13 of 22

ข้อ 63 รวบรวมและชักจูงให้ผู้พักอาศัยได้จัดกิจกรรมในวันสำคัญทางราชการ หรือทางศาสนา เพื่อการอยู่ที่มีคุณภาพ เช่น การทำบุญตักบาตร การทำความสะอาด การออกกำลังกาย หรือการให้ความรู้ที่เป็นประโยชน์แก่ผู้พักอาศัย เช่น มาตรการป้องกันโควิด 19 และความรู้เกี่ยวกับความปลอดภัย เป็นต้น

ข้อ 64 จัดให้มีการประชุมคณะกรรมการบ้านพัก ทุกๆ 3 เดือน เพื่อให้ทราบการเปลี่ยนแปลงในบ้านพักคนงาน ทั้งจำนวนผู้เข้าพักและสภาพอาคาร และรายงานผลให้ผู้มีอำนาจทราบทุกครั้ง

ข้อ 65 เสนอกำหนดหน้าที่ของคณะกรรมการบ้านพักสวัสดิการเพื่อให้ผู้มีอำนาจออกคำสั่ง

ข้อ 66 รายงานสภาพบ้านพักและเหตุการณ์ผิดปกติที่เกี่ยวข้องกับบ้านพัก หรือเหตุการณ์อื่นๆ ที่เกี่ยวข้อง ให้ผู้มีอำนาจทราบโดยทันที

ข้อ 67 ควบคุม ดูแล การทำหน้าที่ของยามรักษาการณ์บ้านพัก และพนักงานทำความสะอาด ให้เป็นไปโดยเรียบร้อย และเป็นไปตามแนวทางกิจการร่วมการค้า ซีเอ็นเอ็นซี กำหนดและสอดคล้องกับระเบียบนี้

ข้อ 68 รายงานการเข้าอยู่อาศัยของผู้ได้รับอนุญาตเข้าพักอาศัยใหม่ การออกจากบ้านพักของผู้พักอาศัย (กรณีการหมดสิทธิในการพักอาศัย) รวมทั้งการตรวจตราดูแลสภาพของบ้านพักด้วย หากมีการชำรุดเสียหาย ซึ่งเกิดจากผู้พักอาศัยหรือผู้พักอาศัยร่วม ให้รายงานผู้มีอำนาจเพื่อเรียกเก็บเงินค่าเสียหายจากผู้พักอาศัยต่อไป

ข้อ 69 หากมีบุคคลภายนอกเข้าพักอาศัย หรือบุกรุก หรือรื้อถอนบ้านพัก โดยไม่ได้รับอนุญาตจาก กิจการร่วมการค้า ซีเอ็นเอ็นซี ให้เจ้าบ้านเป็นผู้แทน กิจการร่วมการค้า ซีเอ็นเอ็นซีในการแจ้งความร้องทุกข์ต่อเจ้าหน้าที่ตำรวจเพื่อดำเนินคดีแล้ว รายงานกิจการร่วมการค้า ซีเอ็นเอ็นซี ทราบ

ข้อ 70 ให้หน่วยงานที่มีบ้านพักในความดูแล กำหนดขอบเขตและอำนาจหน้าที่ ของเจ้าบ้านในหมวด 7 เป็นการเพิ่มเติมได้ในกิจการที่เคยปฏิบัติหรือที่จะเป็นประโยชน์ร่วมกัน แล้วรายงานให้ กิจการร่วมการค้า ซีเอ็นเอ็นซี ทราบด้วย

หมวด 9

บทลงโทษ

ข้อ 71 ในกรณีที่มีการฝ่าฝืนระเบียบนี้ ให้กำหนดโทษตามความหนักเบาไว้ดังนี้ คือ

- (1) ว่ากล่าวตักเตือน
- (2) เพิกถอนสิทธิการเข้าพักอาศัยในบ้านพัก หรือให้ออกจากบ้านพัก เฉพาะผู้พักอาศัยร่วม ในกรณีที่ผู้พักอาศัยร่วมเป็นผู้กระทำผิด
- (3) ลงโทษทางวินัยตามข้อบังคับของ กิจการร่วมการค้า ซีเอ็นเอ็นซี

ระเบียบกิจการร่วมค้า ซีเอ็นเอ็นซี

คู่มือการจัดการความปลอดภัยและสุขภาพ	คู่มือการพักอาศัยในบ้านพัก กิจการร่วมค้า ซีเอ็นเอ็นซี	หมายเลข: CNNCJV-LC-MANUAL
การแก้ไข: 4		วันที่ออกเอกสาร: 8 พฤษภาคม 2566
ภาษา: ไทย		หน้า: 14 of 22

ข้อ 72 ผู้พักอาศัยหรือผู้พักอาศัยร่วมที่ฝ่าฝืนระเบียบ หรือทำผิดกฎหมายจนถูกเจ้าหน้าที่ จับกุมในข้อหาร้ายแรงเกี่ยวกับข้อหาดังต่อไปนี้

- (1) มีไว้ในครอบครองหรือเสพหรือจำหน่าย ซึ่งยาเสพติดหรือสิ่งผิดกฎหมายอื่น ๆ
- (2) ลักทรัพย์
- (3) ทำร้ายร่างกายผู้อื่น ฆ่า หรือพยายามฆ่าผู้อื่น

ให้ผู้มีอำนาจ เพิกถอนสิทธิการเข้าพักอาศัยในบ้านพักและให้ผู้พักอาศัย หรือผู้พักอาศัยร่วม ออกจากบ้านพักภายใน 7 วัน นับตั้งแต่วันที่เจ้าหน้าที่ได้รับบันทึกผลการจับกุม โดยไม่จำเป็นต้องรอให้คดีถึงที่สุดก่อน

ข้อ 73 ผู้พักอาศัยหรือผู้พักอาศัยร่วมที่พักอาศัยอยู่ในบ้านพักเกินกำหนดเวลาตามที่ได้ ผ่อนผันให้ และผู้พักอาศัยมิได้ทำเรื่องขอผ่อนผันและชำระค่าบำรุงสวัสดิการตาม หมวด 3 ผู้พักอาศัยต้องเสียค่าปรับ อย่างน้อยวันละ 100.- บาท (หนึ่งร้อยบาทถ้วน) แต่ไม่เกิน 200.- บาท (สองร้อยบาทถ้วน) นับตั้งแต่วันที่หมดสิทธิ การพักอาศัย และ กิจการร่วมการค้า ซีเอ็นเอ็นซีสงวนสิทธิที่จะดำเนินการตามกฎหมายต่อไป

ข้อ 74 การเสนอเรื่องร้องเรียนใดๆ หรือการรายงานการกระทำผิดตามระเบียบนี้ ให้ผู้พักอาศัย หรือยามรักษาการณ์ทำบันทึกเสนอผ่านเจ้าบ้านถึงผู้มีอำนาจพิจารณาตามลำดับ

ข้อ 75 ผู้พักอาศัยจะต้องรับผิดชอบต่อผู้พักอาศัยร่วม ในกรณีที่ผู้พักอาศัยร่วมได้กระทำผิด ตามระเบียบนี้ และในการนี้เจ้าบ้านสามารถเสนอการลงโทษต่อผู้มีอำนาจพิจารณาและสั่งการต่อไปได้

ข้อ 76 ในกรณีที่มีปัญหาในการปฏิบัติตามระเบียบนี้ ให้เสนอผู้นายการโครงการพิจารณาสั่งการ เป็นกรณีต่อไป

หมวด 10

บทเฉพาะกาล

ข้อ 77 หน่วยงานใดที่มีบ้านพักในความควบคุมดูแล แต่ยังไม่มีการบ้านพัก และเจ้าบ้าน ให้หน่วยงานนั้นดำเนินการให้มีการบ้านพักหรือเจ้าบ้านให้เสร็จสิ้นภายใน 60 วัน นับแต่ ระเบียบนี้มีผลบังคับใช้

ข้อ 78 หน่วยงานใดที่มีบ้านพักอยู่ในความควบคุมดูแล และมีการบ้านพัก และเจ้าบ้านอยู่แล้ว ให้กรรมการบ้านพักและเจ้าบ้านปฏิบัติหน้าที่ต่อไปจนครบวาระ หลังจากนั้นให้หน่วยงาน ดำเนินการให้เป็นไปตามระเบียบนี้

ข้อ 79 สำหรับผู้พักอาศัยที่พักอาศัยในบ้านพักตามข้อ 6.1 อยู่ในปัจจุบัน ห้องพัก อาศัย ณ ห้องพักหรือบ้านพักเดิมต่อไปจนกว่าจะออกจากบ้านพักและให้ถือว่าเป็นสิทธิ เฉพาะคน

ระเบียบกิจการร่วมค้า ซีเอ็นเอ็นซี

คู่มือการจัดการความปลอดภัยและสุขภาพ	คู่มือการพักอาศัยในบ้านพัก กิจการร่วมค้า ซีเอ็นเอ็นซี	หมายเลข: CNNCJV-LC-MANUAL
การแก้ไข: 4		วันที่ออกเอกสาร: 8 พฤษภาคม 2566
ภาษา: ไทย		หน้า: 15 of 22

ข้อ 80 กรณีที่ไม่สามารถจัดบ้านพัก, แพลต ให้พนักงานที่ขอเข้าพักอาศัยได้ ให้พนักงานที่ขอเข้าพักอาศัยนั้น
ใช้สิทธิเบิกจ่ายค่าเช่าบ้านได้ตามระเบียบ กิจการร่วมค้าซีเอ็นเอ็นซี

ประกาศ ณ วันที่ 8 พฤษภาคม 2566

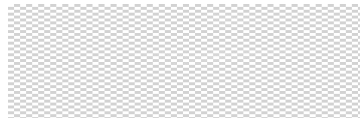

(ผู้อำนวยการโครงการ)

ระเบียบกิจการร่วมค้า ซีเอ็นเอ็นซี

คู่มือการจัดการความปลอดภัยและสุขภาพ	คู่มือการพักอาศัยในบ้านพัก กิจการร่วมค้า ซีเอ็นเอ็นซี	หมายเลข: CNNCJV-LC-MANUAL
การแก้ไข: 4		วันที่ออกเอกสาร: 8 พฤษภาคม 2566
ภาษา: ไทย		หน้า: 16 of 22

แบบ (บพ.1)

โครงการ _____
ที่ _____ วันที่ _____

เรื่อง ขอพักอาศัยในบ้านพักของ กิจการร่วมค้าซีเอ็นเอ็นซี
เรียน ผู้อำนวยการโครงการ

ข้าพเจ้า (นาย/นาง/นางสาว).. _____ นามสกุล _____ ตำแหน่ง _____
แผนก _____สังกัด (บริษัท) _____ มีความจำเป็นเกี่ยวกับที่พักอาศัย เนื่องจาก

- () ข้าพเจ้าและคู่สมรสยังไม่มีบ้านพักเป็นของตนเองในเขตจังหวัด () ข้าพเจ้าได้รับคำสั่งมาปฏิบัติงานที่ _____
() ข้าพเจ้าได้รับความเดือดร้อนจากอุบัติเหตุ ณ ตำบล _____อำเภอ/เขต _____จังหวัด _____ จนไม่มีที่พักอาศัย _____
() ข้าพเจ้าและคู่สมรสมีบ้านพักอาศัยเป็นของตนเอง ณ บ้านเลขที่ _____ ตำบล _____อำเภอ/เขต _____จังหวัด _____

แต่อยู่ห่างไกลและไม่สะดวกในการปฏิบัติงาน

- () ข้าพเจ้าไม่เคยได้รับโทษให้ออกจากบ้านพัก หรือถูกศาลพิพากษาให้จำคุก จึงขอเข้าพักอาศัยในบ้านพักของ กิจการร่วมการค้า ซีเอ็นเอ็นซี ที่อยู่ในความรับผิดชอบของสำนักงาน _____ในการนี้ข้าพเจ้าได้รับทราบระเบียบของ กิจการร่วมการค้า ซีเอ็นเอ็นซีว่าด้วย เรื่อง การพักอาศัย ในบ้านพักของกิจการร่วมการค้า ซีเอ็นเอ็นซีเป็นอย่างดีแล้ว

เมื่อข้าพเจ้าได้รับอนุญาตให้เข้าพักอาศัยในบ้านพักของ กิจการร่วมการค้า ซีเอ็นเอ็นซีแล้ว ข้าพเจ้ารับรองว่า จะเข้าอยู่อาศัยในบ้านพักดังกล่าวด้วยตนเอง และจะปฏิบัติตามระเบียบดังกล่าวทุกประการ หากข้าพเจ้าปฏิบัติ เป็นการฝ่าฝืนระเบียบดังกล่าว ข้าพเจ้ายินยอมให้ กิจการร่วมค้า ซีเอ็นเอ็นซีพิจารณาโทษตามแต่จะเห็นควร โดยจะไม่โต้แย้ง ประการใดๆ ทั้งสิ้น

ในการนี้ ข้าพเจ้าขออนุญาตให้มีผู้พักอาศัยร่วม จำนวน _____ คน ดังต่อไปนี้

ชื่อ	นามสกุล	วัน/เดือน/ปี	เกี่ยวข้องกับข้าพเจ้า	อาชีพ
1.				
2.				
3.				
4.				

จึงเรียนมาเพื่อโปรดพิจารณาอนุญาต

ลงชื่อ _____ผู้ขออนุญาต
(.....)

ระเบียบกิจการร่วมค้า ซีเอ็นเอ็นซี

คู่มือการจัดการความปลอดภัยและสุขภาพ	คู่มือการพักอาศัยในบ้านพัก กิจการร่วมค้า ซีเอ็นเอ็นซี	หมายเลข: CNNCJV-LC-MANUAL
การแก้ไข: 4		วันที่ออกเอกสาร: 8 พฤษภาคม 2566
ภาษา: ไทย		หน้า: 17 of 22

แบบ(บพ.2)

โครงการ _____
ที่ _____ วันที่ _____

เรื่อง ขออนุญาตให้ผู้พักอาศัยร่วมเข้าพักอาศัยในบ้านพักของ กิจการร่วมการค้า ซีเอ็นเอ็นซีเพิ่มเติม
เรียน ผู้อำนวยการโครงการ

ข้าพเจ้า (นาย/นาง/นางสาว)..... นามสกุล..... ตำแหน่ง.....
แผนกสังกัด (บริษัท) ปัจจุบันพักอาศัยในบ้านพัก กิจการร่วมการค้า
ซึ่งเป็น (บ้านพักของพนักงาน บ้านพักของคนงาน) เลขที่.....ทะเบียนราษฎรฯ บ้านพัก เลขที่..... หมู่ที่.....
ตำบล/แขวง.....อำเภอ/เขตจังหวัด..... มีความประสงค์ที่จะ
ขอให้ผู้พักอาศัยร่วมเข้าพักอาศัยในบ้านพักของ กิจการร่วมการค้า ซีเอ็นเอ็นซี ร่วมกับข้าพเจ้าเพิ่มเติม จำนวน.....คน ซึ่งมีรายละเอียดตามแบบ (บพ.2/1)
ที่แนบมาพร้อมนี้ ในการนี้ข้าพเจ้าขอรับรองว่าจะดูแลผู้พักอาศัยร่วมให้ปฏิบัติ ตามระเบียบ กิจการร่วมการค้า ซีเอ็นเอ็นซีว่าด้วยเรื่องการพักอาศัยในบ้านพัก
ของกิจการร่วมการค้า ซีเอ็นเอ็นซีทุกประการ หากผู้พักอาศัยร่วมปฏิบัติฝ่าฝืนระเบียบดังกล่าว ข้าพเจ้ายินยอมให้ กิจการร่วมการค้า ซีเอ็นเอ็นซีพิจารณาโทษ
แก่ข้าพเจ้าตามแต่ จะเห็นสมควร โดยที่ข้าพเจ้าจะไม่โต้แย้งประการใดๆ ทั้งสิ้น

จึงเรียนมาเพื่อโปรดพิจารณาอนุญาต

ลงชื่อ.....ผู้ขออนุญาต
(.....)

ระเบียบกิจการร่วมค้า ซีเอ็นเอ็นซี

คู่มือการจัดการความปลอดภัยและสุขภาพ	คู่มือการพักอาศัยในบ้านพัก กิจการร่วมค้า ซีเอ็นเอ็นซี	หมายเลข: CNNCJV-LC-MANUAL
การแก้ไข: 4		วันที่ออกเอกสาร: 8 พฤษภาคม 2566
ภาษา: ไทย		หน้า: 18 of 22

แบบ(บพ.2/1)

แบบขอให้ผู้พักอาศัยร่วม เข้าพักในบ้านพักของ กิจการร่วมการค้า ซีเอ็นเอ็นซีเพิ่มเติม

- ข้อมูลส่วนตัวของผู้พักอาศัย (เจ้าของที่พัก ผู้ที่ได้รับอนุญาต ให้เข้าพักอาศัยในบ้านพัก)
 - ข้าพเจ้า (นาย/นาง/นางสาว)..... นามสกุล..... ว/ด/ป.เกิด.....
 - ตำแหน่งปัจจุบัน.....แผนก..... วันที่เข้าทำงานในโครงการ.....
 - ได้รับอนุญาตให้เข้าพักอาศัยในบ้านพักฯ เมื่อวันที่..... เดือน..... พ.ศ.....
สาเหตุที่ขอเข้าพักอาศัยในบ้านพัก.....
- ข้อมูลในการขอให้ผู้พักอาศัยร่วมเข้าพักอาศัยในบ้านพักเพิ่มเติม
 - ปัจจุบันข้าพเจ้ามีภูมิลำเนาอยู่บ้านเลขที่..... หมู่ที่..... ถนน..... ตำบล/แขวง.....
อำเภอ/เขต..... จังหวัด.....

ลำดับ	ชื่อ	นามสกุล	วัน/เดือน/ปี	เกี่ยวข้องเป็น	ชื่อในทะเบียนบ้านพัก
1					(.....) มี / (.....) ไม่มี
2					(.....) มี / (.....) ไม่มี
3					(.....) มี / (.....) ไม่มี
4					(.....) มี / (.....) ไม่มี
5					(.....) มี / (.....) ไม่มี

- ข้าพเจ้าขอให้บุคคลต่อไปนี้ เป็นผู้พักอาศัยร่วมกับข้าพเจ้า เพิ่มเติม ประกอบด้วย

ลำดับ	ชื่อ	นามสกุล	วัน/เดือน/ปี	เกี่ยวข้องเป็น	เหตุผลที่ขออนุญาต
1					
2					
3					

ลงชื่อ.....ผู้ขออนุญาต
(.....)
วัน.....เดือน.....ปี.....

ระเบียบกิจการร่วมค้า ซีเอ็นเอ็นซี

คู่มือการจัดการความปลอดภัยและสุขภาพ	คู่มือการพักอาศัยในบ้านพัก กิจการร่วมค้า ซีเอ็นเอ็นซี	หมายเลข: CNNCJV-LC-MANUAL
การแก้ไข: 4		วันที่ออกเอกสาร: 8 พฤษภาคม 2566
ภาษา: ไทย		หน้า: 19 of 22

แบบ(บพ.3)

โครงการ _____
ที่ _____ วันที่ _____

เรื่อง ขอมณัณการเข้าพักอาศัยในบ้านพักของ กิจการร่วมค้าซีเอ็นเอ็นซี
เรียน ผู้อำนวยการโครงการ

ข้าพเจ้า (นาย/นาง/นางสาว).. _____ นามสกุล _____ ตำแหน่ง _____
แผนก _____ สังกัด (บริษัท) _____ ปัจจุบันพักอาศัยในบ้านพัก กิจการร่วมค้าซี
ซึ่งเป็น (บ้านพักพนักงาน บ้านพักคนงาน) บ้านพัก เลขที่ _____ หมู่ที่ _____ ตำบล/แขวง _____
อำเภอ/เขต _____ จังหวัด _____ มีความเดือดร้อนเกี่ยวกับที่อยู่อาศัย เนื่องจาก
ข้าพเจ้าได้ถูกเพิกถอนสิทธิในการเข้าพักอาศัยในบ้านพัก ด้วยสาเหตุดังต่อไปนี้

1. ข้าพเจ้าได้รับคำสั่งให้ออกจากงาน ตามคำสั่ง กิจการร่วมการค้า ซีเอ็นเอ็นซี ที่ _____ /25 _____ ลงวันที่ _____
2. ข้าพเจ้าได้รับคำสั่งให้ย้ายไปปฏิบัติงานที่ _____ ตามคำสั่ง กิจการร่วมการค้า ซีเอ็นเอ็นซี ที่ _____ /25 _____ ลงวันที่ _____
3. ข้าพเจ้าได้รับคำสั่งให้ลาออกจากงาน, เกษียณอายุงาน ตามคำสั่ง กิจการร่วมการค้า ซีเอ็นเอ็นซีที่ _____ /25 _____ ลงวันที่ _____
4. ภรรยา สามี ของข้าพเจ้า ได้ถึงแก่กรรม อันมิได้เกิดขึ้นเนื่องจากการปฏิบัติงาน กิจการร่วมการค้า ซีเอ็นเอ็นซีเมื่อวันที่ _____
5. ภรรยา สามี ของข้าพเจ้า ได้ถึงแก่กรรม อันเกิดขึ้นเนื่องจากการปฏิบัติงาน กิจการร่วมค้าซีเอ็นเอ็นซี เมื่อวันที่ _____

จึงขอมณัณการเข้าพักอาศัยในบ้านพักที่ข้าพเจ้าอยู่ในปัจจุบัน ตามระเบียบว่าด้วย เรื่อง การพัก อาศัยในบ้านพักของกิจการร่วมค้า ซีเอ็นเอ็นซี ต่อไปจนถึง
วันที่ _____ ในการนี้ข้าพเจ้ายินยอมให้ กิจการร่วมการค้า ซีเอ็นเอ็นซีกินเงินที่ข้าพเจ้า (ภรรยา สามี) ของข้าพเจ้าจึงได้จาก
กิจการร่วมการค้า ซีเอ็นเอ็นซีไว้เป็นการประกันความเสียหายบ้านพัก (กรณีข้อ 1,3,4 และ 5) เป็นเงิน 20,000 บาท (สองหมื่นบาทถ้วน) และขอชำระเงินค่า
บำรุงบ้านพัก จำนวน _____ เดือน นับตั้งแต่เดือน _____ ถึงเดือน _____ เป็นเงินจำนวน _____ บาท
(_____)

เมื่อข้าพเจ้าได้รับอนุญาตผ่อนผันให้เข้าพักอาศัยในบ้านพักของ กิจการร่วมการค้า ซีเอ็นเอ็นซีแล้ว ข้าพเจ้ารับรองว่าจะปฏิบัติตามระเบียบของ
กิจการร่วมการค้า ซีเอ็นเอ็นซี ทุกประการ หากข้าพเจ้าปฏิบัติเป็นการฝ่าฝืนระเบียบของ กิจการร่วมการค้า ซีเอ็นเอ็นซีข้าพเจ้ายินยอมให้พิจารณาตามแต่จะ
เห็นควร และยินยอมให้ หักเงินประกันของข้าพเจ้าเป็น การชดใช้ค่าเสียหายหรือเป็นเงินที่ กิจการร่วมการค้า ซีเอ็นเอ็นซีจึงได้จากข้าพเจ้า โดยข้าพเจ้าจะไม่
โต้แย้งประการใดทั้งสิ้น

ในการนี้ข้าพเจ้าขออนุญาตให้มีผู้พักอาศัยร่วม จำนวน _____ คน ดังต่อไปนี้

ลำดับ	ชื่อ	นามสกุล	วัน/เดือน/ปี	เกี่ยวข้องเป็น	อาชีพ
1					
2					
3					
4					

จึงเรียนมาเพื่อโปรดพิจารณาอนุญาต

ลงชื่อ _____ ผู้ขออนุญาต

(_____)

ระเบียบกิจการร่วมค้า ซีเอ็นเอ็นซี

คู่มือการจัดการความปลอดภัยและสุขภาพ	คู่มือการพักอาศัยในบ้านพัก กิจการร่วมค้า ซีเอ็นเอ็นซี	หมายเลข: CNNCJV-LC-MANUAL
การแก้ไข: 4		วันที่ออกเอกสาร: 8 พฤษภาคม 2566
ภาษา: ไทย		หน้า: 20 of 22

แบบ(บพ.4)

สัญญายินยอมชำระค่าบำรุงสวัสดิการบ้านพักของกิจการร่วมค้าซีเอ็นเอ็นซี

เขียนที่ _____

วัน _____ เดือน _____ พ.ศ. _____

หนังสือสัญญานี้ ทำขึ้นระหว่างกิจการร่วมการค้า ซีเอ็นเอ็นซี โดย _____ ตำแหน่ง _____ ซึ่งต่อไปนี้เรียกว่า
“ผู้รับสัญญา” ฝ่ายหนึ่งกับ(นาย/นาง/ นางสาว) _____ นามสกุล _____ บัตรประชาชนเลขที่ _____
ออกให้ ณ อำเภอ/เขต _____ จังหวัด _____ อายุ _____ ปี สัญชาติ _____ มีภูมิลำเนาอยู่บ้านเลขที่ _____
หมู่ที่ _____ ตำบล/แขวง _____ อำเภอ/เขต _____ จังหวัด _____
ซึ่งต่อไปนี้เรียกว่า “ผู้ให้สัญญา” อีกฝ่ายหนึ่ง ทั้งสองฝ่ายได้ตกลงทำสัญญากัน ดังข้อความสำคัญดังต่อไปนี้ คือ

- 1 ผู้รับสัญญาดตกลงให้ผู้ให้สัญญาเข้าพักอาศัยใน บ้านพักพนักงาน บ้านพักคนงาน ที่อยู่ใน บริเวณบ้านพักของกิจการร่วมการค้า ซีเอ็นเอ็นซี เพื่อใช้เป็นที่พัก
อาศัยเลขที่ _____ หมู่ที่ _____ ตำบล/แขวง _____ อำเภอ/เขต _____ จังหวัด _____ มีกำหนด
ระยะเวลา _____ เดือน _____ พ.ศ. _____ จนถึงวันที่ _____ เดือน _____ พ.ศ. _____
- 2 ผู้ให้สัญญา สัญญาว่าจะชำระค่าบำรุงสวัสดิการ ให้แก่ผู้รับสัญญาเป็นรายเดือนๆ ละ _____ บาท (_____)
และชำระเงินค่าบำรุงบ้านพักเป็นรายเดือนอีกเดือนละ _____ บาท (_____) ตามระเบียบ ส่วนค่าใช้จ่ายในการ
ซ่อมแซม บำรุงอุปกรณ์ ไฟฟ้า ประปา และอุปกรณ์ ห้องสุขภัณฑ์ ซึ่งชำรุดเสียหายในระหว่างพักอาศัย ผู้ให้สัญญาเป็นผู้จ่ายค่าใช้จ่าย
- 3 ผู้ให้สัญญาต้องชำระค่าไฟฟ้าตามสัดส่วนการใช้งานในอัตราที่การไฟฟ้าเรียกเก็บ และ ชำระค่าน้ำประปาตามสัดส่วนการใช้งานในอัตราที่การประปาเรียก
เก็บ กรณีที่เป็นห้องพัก (คนงาน) ผู้ให้สัญญา จะต้องนำเงินค่าใช้น้ำประปาชำระให้แก่ผู้รับสัญญากภายใน 7 วัน นับจากวันที่ผู้รับสัญญาแจ้งให้ทราบ ถ้าเกิน
กำหนด ผู้ให้สัญญาจะต้องชำระค่าปรับ ให้แก่ผู้รับสัญญาในอัตราวันละ 10 บาท (สิบบาทถ้วน)
- 4 ในวันทำสัญญานี้ผู้ให้สัญญาได้วางเงินเพื่อประกันความเสียหายไว้เป็นเงิน _____ บาท (_____) และค่าบำรุงสวัสดิการ
ล่วงหน้า เดือน เป็นเงิน _____ บาท (_____) ให้แก่ผู้รับสัญญา เงินประกันจำนวนนี้ ผู้รับสัญญาจะคืนให้แก่ผู้ให้สัญญา
ต่อเมื่อผู้รับสัญญาบอกเลิกสัญญา และผู้ให้สัญญาได้ตัดค่า ค่าบำรุงสวัสดิการฯ หรือค่าความเสียหายใดๆ หากปรากฏว่าผู้ให้สัญญาตัดค่าบำรุง
สวัสดิการหรือค่าความเสียหาย ใดๆ ขึ้น หรือผู้ให้สัญญาอยู่ไม่ครบกำหนดที่ตกลงกันก็ตี ผู้ให้สัญญายินยอมให้ผู้รับสัญญาปรับประกันหรือหักค่าใช้จ่าย
ค่าเสียหายได้ โดยผู้ให้สัญญาไม่มีข้อโต้แย้งคัดค้านใดๆ ทั้งสิ้น หากความเสียหายที่เกิดขึ้นมีมูลค่าสูงกว่าเงินที่เรียก เก็บ ผู้ให้สัญญายินยอมรับผิดชอบค่าใช้จ่าย
ค่าเสียหายที่เกิดขึ้นให้ครบตามค่าใช้จ่ายที่เกิดขึ้น
- 5 ผู้รับสัญญาขอสงวนไว้ซึ่งสิทธิที่จะเปลี่ยนแปลงอัตราค่าบำรุงสวัสดิการได้ โดยจะแจ้ง ให้ผู้ให้สัญญาทราบล่วงหน้าอย่างน้อย 30 วัน
- 6 ถ้าผู้ให้สัญญาผิดนัดไม่ชำระค่าบำรุงสวัสดิการเดือนใดเดือนหนึ่งให้แก่ผู้รับสัญญากภายในกำหนด ให้ถือว่าผู้ให้สัญญาละสิทธิในบ้านพักที่อาศัย และผู้ให้
สัญญายินยอมให้ผู้รับสัญญา ขนย้ายทรัพย์สินออกจากบ้านพัก ห้องพัก และผู้ให้สัญญามตกรรมสิทธิในการพักอาศัยทันที และถือว่าผู้ให้สัญญา ยินยอม
ให้ผู้รับสัญญาปิดบ้านพัก ห้องพัก หรือให้ผู้รับสัญญาอยู่ต่อไป โดยจะไม่เรียกร้องค่าเสียหายใดๆ ทั้งสิ้น
- 7 ผู้ให้สัญญาจะต้อง ดูแลรักษาบ้านพักที่เข้าพักอาศัย รวมทั้งระเบียบ ห้องน้ำ และ อุปกรณ์เครื่องใช้ภายในบ้านพักที่เข้าอาศัยให้สะอาดเรียบร้อยมีน้คง
ถาวรอยู่เสมอ ถ้ามีสิ่งชำรุดแตกหักเสียหาย ผู้ให้สัญญาจะต้องรับผิดชอบชดใช้ค่าเสียหายให้แก่ผู้รับสัญญาตามราคากลางของวัสดุอุปกรณ์ในขณะนั้น เว้น
แต่ การชำรุดเสียหายนั้นจะเกิดจากการใช้งานของวัสดุอุปกรณ์นั้น เนื่องจากได้ถูกใช้งานมาเป็นเวลานาน
- 8 ก่อนอายุสัญญานี้สิ้นสุดลง และผู้ให้สัญญาประสงค์จะต่อสัญญาหรือไม่ต่อสัญญา ก็ตามผู้ให้สัญญาจะต้องแจ้งให้ผู้รับสัญญาทราบล่วงหน้าก่อนไม่น้อย
กว่า 30 วัน แต่ผู้รับสัญญาทรงไว้ซึ่งสิทธิ ที่จะให้พักอาศัยหรือไม่ให้พักอาศัยก็ได้

ระเบียบกิจการร่วมค้า ซีเอ็นเอ็นซี

คู่มือการจัดการความปลอดภัยและสุขภาพ	คู่มือการพักอาศัยในบ้านพัก กิจการร่วมค้า ซีเอ็นเอ็นซี	หมายเลข: CNNCJV-LC-MANUAL
การแก้ไข: 4		วันที่ออกเอกสาร: 8 พฤษภาคม 2566
ภาษา: ไทย		หน้า: 21 of 22

ข้อ 9 ผู้ให้สัญญาให้สัญญาแก่ผู้รับสัญญาว่า

- 9.1 จะใช้บ้านพัก ห้องพักเพื่ออยู่อาศัยเพียงอย่างเดียว จะไม่ใช่เป็นสถานที่สำหรับประกอบการค้าใดๆ ทั้งสิ้น
- 9.2 จะไม่แบ่งห้องพัก ให้ผู้อื่นเช่าหรือให้ผู้อื่นเช่าช่วงโดยเด็ดขาด
- 9.3 จะไม่ทำการต่อเติมหรือดัดแปลงแก้ไขตัวห้องพัก หรืออุปกรณ์อำนวยความสะดวกต่างๆ เว้นแต่จะได้รับคำยินยอมและอนุญาตจากผู้รับสัญญาเป็นลายลักษณ์อักษร หากสัญญาสิ้นสุดลงด้วยประการใดก็ตาม ห้ามซื้อขณย้ายวัสดุส่วนที่ต่อเติมดัดแปลงแก้ไขนั้น และยินยอมให้เป็นกรรมสิทธิ์ของผู้รับสัญญา
- 9.4 จะไม่ทำเชื้อเพลิงหรือสิ่งผิดกฎหมาย หรือสิ่งที่จะเป็นอันตรายเข้าเก็บไว้ในบ้านพักอาศัย โดยเด็ดขาด
- 9.5 จะไม่เปิดเครื่องเสียงจนเกิดเสียงดังเป็นที่รบกวนหรือสร้างความรำคาญแก่ผู้อื่น
- 9.6 จะไม่เล่นการพนันและเสพยาเสพติด หรือกระทำการอันใดเป็นการผิดกฎหมายและจะไม่ ประกอบพิธีจัดเลี้ยง หรือจัดการชุมนุมอันใดขึ้นในบ้านพักอาศัยอยู่เป็นอันขาด
- 9.7 จะไม่ทำการเปลี่ยนแปลงแก้ไขกฎแ่งบ้านพักอาศัยอยู่โดยมิได้รับอนุญาตจากผู้รับสัญญาอย่างเป็นลายลักษณ์อักษร
- 9.8 ในกรณีที่ผู้ให้สัญญาย้ายออกจากบ้านอาศัยอยู่ ผู้ให้สัญญาจะต้องทำความสะอาดบ้านพักก่อนที่จะย้ายออกด้วย
- 9.9 ผู้ให้สัญญาจะต้องไม่โอนสิทธิ์ความรับผิดชอบในหนี้สินของตนให้แก่บุคคลที่สามโดยเด็ดขาด
- 9.10 ผู้ให้สัญญาจะต้องให้ความร่วมมือกับผู้รับสัญญาหรือตัวแทนผู้รับสัญญาที่ได้ขอความร่วมมือ

มาทุกประการ

ข้อ 10 ผู้รับสัญญา หรือตัวแทนผู้รับสัญญา หรือเจ้าหน้าที่สำรวจ มีสิทธิเข้าไปทำการตรวจสอบ ภายในบ้านพักของผู้ให้สัญญาได้ตลอดเวลา โดยผู้ให้สัญญายินดีอำนวยความสะดวก และจะไม่เรียกค่าเสียหายใดๆ ทั้งสิ้น

ข้อ 11 เมื่อผู้ให้สัญญาไม่ประสงค์จะพักอาศัยต่อไปอีก ผู้ให้สัญญาจะต้องแจ้งให้ผู้รับสัญญาทราบ อย่างน้อย 30 วัน ก่อนสิ้นสุดวันครบสัญญา หากแจ้งเกินกว่ากำหนดวันครบสัญญา ผู้ให้สัญญายินยอมให้ผู้รับสัญญา คิดค่าพักอาศัยในอัตราวันละ 200.- บาท (สองร้อยบาทถ้วน) และผู้ให้สัญญาสามารถอยู่อาศัยได้อีกไม่เกิน 7 วัน หากอยู่อาศัยเกินกว่า 7 วัน ผู้ให้สัญญาจะต้องชำระค่าบำรุงสวัสดิการเป็นเวลา 1 เดือน อีกสัปดาห์ด้วย

ข้อ 12 ผู้ให้สัญญา ให้สัญญาว่า มีผู้ที่อยู่ร่วมพักอาศัยกับผู้ให้สัญญา จำนวน..... คน คือ

ลำดับ	ชื่อ	นามสกุล	ว/ด/ป	เกี่ยวข้องกับผ้เช่า	บัตรประชาชน
1					เลขที่..... วันหมดอายุ..... ออกให้โดย.....
2					เลขที่..... วันหมดอายุ..... ออกให้โดย.....
3					เลขที่..... วันหมดอายุ..... ออกให้โดย.....
4					เลขที่..... วันหมดอายุ..... ออกให้โดย.....

ระเบียบกิจการร่วมค้า ซีเอ็นเอ็นซี

คู่มือการจัดการความปลอดภัยและสุขภาพ	คู่มือการพักอาศัยในบ้านพัก กิจการร่วมค้า ซีเอ็นเอ็นซี	หมายเลข: CNNCJV-LC-MANUAL
การแก้ไข: 4		วันที่ออกเอกสาร: 8 พฤษภาคม 2566
ภาษา: ไทย		หน้า: 22 of 22

ข้อ 13 ผู้ให้สัญญาและผู้รับสัญญาดตกลงกันว่าสัญญาฉบับนี้ และระเบียบข้อบังคับที่ผู้รับสัญญา กำหนดไว้แล้ว และที่จะกำหนดขึ้นในโอกาสต่อไป ถือเป็นส่วนหนึ่งของสัญญาฉบับนี้ซึ่งผู้ให้สัญญาจะต้องปฏิบัติ ตามโดยเคร่งครัดทุกประการ

ข้อ 14 หากผู้ให้สัญญาไม่ปฏิบัติตามข้อตกลงในสัญญาฉบับนี้ หรือระเบียบข้อบังคับของผู้รับ สัญญาอันเป็นเหตุทำให้ผู้รับสัญญาได้รับความเสียหายไม่ว่ากรณีใดๆ ทั้งสิ้น ผู้ให้สัญญายินยอมชำระค่าใช้จ่าย และค่าเสียหายให้แก่ผู้รับสัญญาจนครบ และผู้ให้สัญญายินยอมให้ผู้รับสัญญาใช้สิทธิบอกเลิกสัญญานี้ได้ทันที

ข้อ 15 สัญญาฉบับนี้ทำขึ้นเพื่อเป็นสองฉบับมีข้อความถูกต้องตรงกัน ผู้ให้สัญญาและผู้รับสัญญา ได้อ่านไว้ฝ่ายละหนึ่งฉบับ ทั้งสองฝ่ายได้อ่านและเข้าใจโดยตลอดแล้ว จึงได้ลงลายมือชื่อไว้เป็นหลักฐานสำคัญ ต่อหน้าพยาน

กรณีที่มีความขัดแย้งในการตีความสาระสำคัญของสัญญาที่เข้บังคับนี้ ผู้ให้สัญญารับว่าให้ถือ เจตนารมณ์ของผู้รับสัญญาที่ประสงค์จะรักษาริเวณบ้านพักเพื่อความปลอดภัย ความสงบเรียบร้อยและศีลธรรม อันเป็นหลักในการวินิจฉัยหาข้อยุติ โดยจะไม่ทำหนังสือ หรือเรียกร้องค่าเสียหายใดๆ ทั้งสิ้น และให้ถือเอาต้นฉบับที่ผู้รับสัญญาถือไว้เป็นหลักฐานในการวินิจฉัยตีความ

ลงชื่อ.....ผู้ให้สัญญา
(.....)

ลงชื่อ.....ผู้รับสัญญา
(.....)

ลงชื่อ.....พยาน
(.....)

ลงชื่อ.....พยาน
(.....)

ภาคผนวก 2พ

แบบบันทึกผลการตรวจวัดสารเสพติด



งานจ้างเหมาก่อสร้างโครงการพัฒนาท่าเรือแหลมฉบัง ระยะที่ 3 (ส่วนที่ 1) งานก่อสร้างงานทางทะเล

กิจการร่วมค้า ซีเอ็นเอ็นซี CNNC JV

เลขที่ 88 ซอยบางนา-ตราด 30 ถนนเทพรัตน แขวงบางนาใต้ เขตบางนา กรุงเทพมหานคร ประเทศไทย 10260 โทร :+ 66 23-987-8856

แบบบันทึกผลการตรวจวัดแอลกอฮอล์และสารเสพติด

วันที่ตรวจ... 23-01-2024

หน่วยงาน... CNNC

ลำดับ	ชื่อ-สกุล	ตำแหน่ง	บริษัท	ผลการตรวจวัด				ลายเซ็น	หมายเหตุ
				แอลกอฮอล์		สารเสพติด			
				0 %	มากกว่า 0%	ลบ	บวก		
1		ขุนพร	สารพร	0		✓			
2		วิจิตร	วิจิตร	0		✓			
3		จันทร์	จันทร์	0		✓			
4		ปิยะ	ปิยะ	0		✓			
5									
6									
7									
8									
9									
10									
11									
12									
13									
14									
15									
16									
17									

(Nukoon Nukoon)
COMPLETED



งานจ้างเหมาก่อสร้างโครงการพัฒนาท่าเรือแหลมฉบัง ระยะที่ 3 (ส่วนที่ 1) งานก่อสร้างงานทางทะเล





กิจการร่วมค้า ซีเอ็นเอ็นซี CNNC JV

เลขที่ 88 ซอยบางนา-ตราด 30 ถนนเทพรัตน แขวงบางนาใต้ เขตบางนา กรุงเทพมหานคร ประเทศไทย 10260 โทร :+ 66 23-987-8856

แบบบันทึกผลการตรวจวัดแอลกอฮอล์และสารเสพติด

วันที่ตรวจ... 22-02-2024

หน่วยงาน... CNNC

บันทึกผล									
ลำดับ	ชื่อ-สกุล	ตำแหน่ง	บริษัท	ผลการตรวจวัด				ลายเซ็น	หมายเหตุ
				แอลกอฮอล์		สารเสพติด			
				0%	มากกว่า 0%	ลบ	บวก		
1		ผู้ตรวจ	กพร	0		/			
2		ผู้ตรวจ	กพร	0		/			
3		ผู้ตรวจ	กพร	0		/			
4		ผู้ตรวจ	กพร	0		/			
5									
6									
7									
8									
9									
10									
11									
12									
13									
14									
15									
16									
17									

COMPLETED



แบบบันทึกผลการตรวจวัดแอลกอฮอล์และสารเสพติด

วันที่ตรวจ 25-03-2024

หน่วยงาน CNNC

ลำดับ	ชื่อ-สกุล	ตำแหน่ง	บริษัท	ผลการตรวจวัด				ลายเซ็น	หมายเหตุ
				แอลกอฮอล์		สารเสพติด			
				0 %	มากกว่า 0%	ลบ	บวก		
1		✓ บัณฑิต	ภพร	0		✓			
2		✓ บัณฑิต	ภพร	0		✓			
3		✓ บัณฑิต	ภพร	0		✓			
4		✓ บัณฑิต	ภพร	0		✓			
5									
6									
7									
8									
9									
10									
11									
12									
13									
14									
15									
16									
17									

COMPLETED



แบบบันทึกผลการตรวจวัดแอลกอฮอล์และสารเสพติด

วันที่ตรวจ 24-4-2024

หน่วยงาน CNNC

ลำดับ	ชื่อ-สกุล	ตำแหน่ง	บริษัท	ผลการตรวจวัด				ลายเซ็น	หมายเหตุ
				แอลกอฮอล์		สารเสพติด			
				0 %	มากกว่า 0%	ลบ	บวก		
1		บุรณ	ภพร	0		✓			
2		นันท	ภพร	0		✓			
3		ชัชว	ภพร	0		✓			
4		บุรณ	ภพร	0		✓			
5									
6									
7									
8									
9									
10									
11									
12									
13									
14									
15									
16									
17									

COMPLETED



แบบบันทึกผลการตรวจวัดแอลกอฮอล์และสารเสพติด

วันที่ตรวจ 25-5-2024

หน่วยงาน CNNC

ลำดับ	ชื่อ-สกุล	ตำแหน่ง	บริษัท	ผลการตรวจวัด				ลายเซ็น	หมายเหตุ
				แอลกอฮอล์		สารเสพติด			
				0 %	มากกว่า 0%	ลบ	บวก		
1	<div></div>	ผู้ตรวจ	ภาพ	0		✓		<div></div>	
2		ผู้ตรวจ	ภาพ	0		✓			
3		ผู้ตรวจ	ภาพ	0		✓			
4		ผู้ตรวจ	ภาพ	0		✓			
5	ผู้ตรวจ	ผู้ตรวจ							
6									
7									
8									
9									
10									
11									
12									
13									
14									
15									
16									
17									

COMPLETED



แบบบันทึกผลการตรวจวัดแอลกอฮอล์และสารเสพติด

วันที่ตรวจ 24-6-2024

หน่วยงาน CNNC

ลำดับ	ชื่อ-สกุล	ตำแหน่ง	บริษัท	ผลการตรวจวัด				ลายเซ็น	หมายเหตุ
				แอลกอฮอล์		สารเสพติด			
				0%	มากกว่า 0%	ลบ	บวก		
1	<div></div>	ผู้ตรวจ	ภาพ	0		✓		<div></div>	
2		ผู้ตรวจ	ภาพ	0		✓			
3		ผู้ตรวจ	ภาพ	0		✓			
4		ผู้ตรวจ	ภาพ	0		✓			
5									
6									
7									
8									
9									
10									
11									
12									
13									
14									
15									
16									
17									

COMPLETED

ภาคผนวก 2ภ

คู่มือพนักงานว่าด้วยกฎความปลอดภัย



CNNC Joint Venture

กิจการร่วมค้า ซีเอ็นเอ็นซี



สารบัญ

เรื่อง	หน้า
1. การฝึกอบรม	3
2. การจัดเก็บรักษาให้เป็นระเบียบ	3
3. อุปกรณ์ป้องกันอันตรายส่วนบุคคล	4
4. อุปกรณ์ไฟฟ้ามือถือ และเครื่องมือประจำตัว	5
5. การเคลื่อนย้ายวัสดุ	6
6. การจราจร	8
7. อุปกรณ์ที่มีสมรรถภาพในการเคลื่อนที่	9
8. เครื่องกีดขวาง	10
9. บันได และ นั่งร้าน	10
10. งานขุด	11
11. การเข้าไปทำงานในที่อับอากาศ	12
12. การเชื่อม และ การตัด	12
13. การป้องกันอัคคีภัย	13
14. วัสดุที่เป็นอันตราย และการสื่อความหมาย	13
15. อุปกรณ์ป้องกันอันตรายที่ตัวเครื่องจักร	14
16. การอนุญาตให้ทำงาน	14
17. การทำงานบนน้ำ	15
18. การรายงานอุบัติเหตุ/เหตุการณ์	15
19. การรักษาความปลอดภัย	16
20. ระเบียบว่าด้วยความปลอดภัยทั่วไป	17
21. การรับทราบ	18

1. การฝึกอบรม

1. พนักงานใหม่ทุกท่านจะได้รับการฝึกอบรมด้านความปลอดภัยจากกิจกรรมร่วมค้า ซีเอ็นเอ็นซี ก่อนที่จะได้รับบัตรพนักงานและอนุญาตให้ปฏิบัติงานในพื้นที่ก่อสร้าง
2. กิจกรรมร่วมค้า ซีเอ็นเอ็นซี จะเป็นผู้เก็บข้อมูลทางด้านการฝึกอบรมของพนักงานทุกคน
3. กิจกรรมร่วมค้า ซีเอ็นเอ็นซี จะเป็นผู้รับผิดชอบในการฝึกอบรมเฉพาะงานให้กับพนักงาน สำหรับข้อมูลในการฝึกอบรมจะต้องจัดส่งให้กับกิจกรรมร่วมค้า ซีเอ็นเอ็นซี

7. ของเสียที่สามารถติดไฟได้ ต้องเก็บไว้ในถังโลหะ และเก็บไว้ในที่ปลอดภัยห่างจากแหล่งกำเนิดประกายไฟ
8. น้ำมันจารบีที่หกเรี่ยราดบนพื้น ต้องรีบทำความสะอาดให้เรียบร้อย
9. จัดเก็บวัสดุบนพื้นที่ได้ระดับ และอยู่ในสภาพเรียบร้อยมั่นคง
10. จัดทำลิ้ม ไม่หมอน สำหรับรองวัสดุที่เป็นรูปทรงกลม เพื่อป้องกันการเคลื่อนตัว
11. การรักษาให้เป็นระเบียบจะช่วยป้องกันอุบัติเหตุได้

การรักษาความเป็นระเบียบเรียบร้อย มีอยู่ในทุกสถานที่เสมอ

2. การจัดเก็บรักษาให้เป็นระเบียบ

1. สถานที่ปฏิบัติงาน อุปกรณ์ และอาคาร ต้องอยู่ในสภาพที่สะอาด และถูกจัดเก็บอย่างเรียบร้อยตลอดเวลา
2. สถานที่ปฏิบัติงานต้องปราศจากสิ่งกีดขวางที่ก่อให้เกิดอันตราย ที่อาจจะเป็นอุปสรรคต่อการทำงาน และต้องไม่มีเศษขยะ น้ำมัน และ น้ำบนพื้น
3. ห้องน้ำตลอดจนอ่างล้างมือ ต้องอยู่ในสภาพที่สะอาดและถูกสุขลักษณะ
4. อาหารต้องไม่จัดเก็บไว้ในสถานที่ปฏิบัติงาน
5. ขยะต้องจัดเก็บไว้ให้ถูกประเภท ในแต่ละถังที่มีเครื่องหมายบ่งไว้
6. ขยะ และ ของเหลือใช้ ต้องถูกนำออกไปนอกเขตปฏิบัติงานทุกวัน โดยผู้รับเหมา

3. อุปกรณ์ป้องกันอันตรายส่วนบุคคล

1. พนักงานทุกคนต้องทราบถึงสถานที่เก็บอุปกรณ์ความปลอดภัย และการใช้อุปกรณ์นั้นจริงๆ
2. ต้องสวมหมวกนิรภัย (ANSI Z.89.1), แว่นตานิรภัย (ANSI Z.87.1) ที่มีที่ป้องกันด้านข้าง และถุงมือสำหรับแต่ละงานอย่างเหมาะสม
3. ต้องสวมใส่อุปกรณ์ป้องกันตา และใบหน้า (เช่น อุปกรณ์ป้องกันใบหน้าเต็มส่วน (ANSI Z.87.1) ครอบอยู่บนแว่นตานิรภัย (ANSI Z.87.1) สำหรับงานขีด, งานตัดและงานเจียร)
4. ต้องสวมรองเท้าหุ้มข้อนิรภัย (EN345) หรือบูท ที่แข็งแรงตลอดเวลาทำงาน
5. ต้องสวมใส่เสื้อสะท้อนแสงตลอดเวลาทำงาน

6. สวมอุปกรณ์ป้องกันเสียงที่เหมาะสม และได้รับการยอมรับเมื่อทำงานในที่ๆ มีระดับเสียง 85 เดซิเบล (เอ) หรือมากกว่า ผู้รับเหมาต้องจัดหาอุปกรณ์ดังกล่าวให้กับพนักงาน
7. กางเกงขาสั้น และเสื้อที่ไม่มีแขน ไม่อนุญาตให้สวมใส่ในเวลางาน
8. ผู้รับเหมาต้องจัดหาอุปกรณ์ป้องกันเกี่ยวกับการหายใจให้กับพนักงานที่ทำงานในที่ๆ มีโอกาสสัมผัสกับสารระเหยของสารอันตราย หรือก๊าซพิษ
9. การทำงานในที่สูงกว่า 2.0 ม. ขึ้นไปจากพื้นดิน พนักงานต้องสวมใส่เครื่องป้องกันการตก ถ้าไม่มีเครื่องป้องกันการตกอื่นๆ เช่น ราวกันตก
10. ผู้รับเหมาต้องจัดหาอุปกรณ์ป้องกันมือให้พนักงานในกรณีที่พนักงานทำงานในที่ๆ มีโอกาสได้รับบาดเจ็บที่มือ
11. พนักงานของผู้รับเหมา จะเริ่มปฏิบัติงานได้ต่อเมื่อได้สวมใส่อุปกรณ์ป้องกันอันตรายส่วนบุคคลเรียบร้อยแล้ว
12. เป็นความรับผิดชอบของผู้รับเหมา ที่ต้องให้การฝึกอบรมแก่พนักงานเกี่ยวกับการใช้และการบำรุงรักษาที่ถูกต้องของอุปกรณ์ป้องกันอันตรายส่วนบุคคล

4. อุปกรณ์ไฟฟ้าชนิดมือถือและเครื่องมือประจำตัว

ให้ใช้เครื่องมือให้ถูกกับชนิดของงาน และมีการบำรุงรักษาที่ดี

1. พนักงานต้องได้รับการฝึกอบรมในการใช้อุปกรณ์ และเครื่องมืออย่างปลอดภัย โดยสอดคล้องกับคู่มือของอุปกรณ์ และเครื่องมืออื่นๆ
2. อุปกรณ์ และเครื่องมือที่ใช้งานต้องอยู่ในสภาพที่ปลอดภัยตลอดเวลา
3. ห้ามมิให้มีการดัดแปลงเครื่องมือ หรือการดัดแปลง เครื่องมือที่สร้างขึ้นไม่อนุญาตให้นำมาใช้งาน
4. เครื่องมือส่วนบุคคล สามารถให้ตรวจได้
5. เก็บรักษาเครื่องมือของท่านให้อยู่ในสภาพที่ใช้งานได้ดี คม สะอาด และไม่ทื่อ
6. เครื่องมือที่ใช้ในการตอก และกระแทก (เช่น ลิ่ม ดอกสว่านเจาะ) ควรรักษาให้อยู่ในสภาพที่ดี ไม่ให้มีเศษโลหะปลิวหลุดได้ ใช้ที่จับเครื่องมือให้เหมาะสม
7. ไม่ใช้เครื่องมือเกินพิกัด หรือพยายามที่จะใช้เกินกำลังโดยวิธีใดวิธีหนึ่ง

8. ใช้เครื่องมือให้เหมาะสมกับชนิดของงาน
9. อุปกรณ์ไฟฟ้าชนิดมือถือ และเครื่องมือ จะต้องมีการต่อ (สาย) ลงดิน หรือ ต้องมีฉนวนหุ้มสองชั้น
10. ปุ่มล๊อคที่ทำให้เครื่องมือทำงานได้ตลอดเวลาควรถอดออกจากตัวเครื่องมือ (ปุ่มสวิตช์กด เมื่อปล่อยแล้วดับ)
11. ตัดอากาศที่จ่ายให้กับเครื่องมือที่ต้องการอาศัยลมในการทำงาน และปล่อยให้ความดันที่มียู่หมดไปก่อนที่จะแยกสายออกจากกัน
12. ไม่อนุญาตให้มีข้อต่อที่สายไฟฟ้า

5. การเคลื่อนย้ายวัสดุ

โดยมือ

1. ให้พิจารณาถึงสภาพหลังของท่าน
2. ยกน้ำหนักด้วยขา โดยยืนหลังตรง ไม่ควรใช้แรงจากกล้ามเนื้อหลัง
3. ใช้ถู่มือ เมื่อทำการเคลื่อนย้ายวัสดุมีคม หรือมีเสี้ยน
4. รู้น้ำหนักของวัสดุที่จะยก ถ้าหนักมากเกินไปหรือมีปัญหาเกี่ยวกับขนาดของวัสดุ ให้ขอความช่วยเหลือ หรือขอคำปรึกษาจากผู้บังคับบัญชา

โดยเครื่องมือกล

1. ก่อนเริ่มงานให้ปรึกษากับผู้บังคับบัญชาถึงการประกอบเครื่องมือ
2. ต้องรู้ถึงน้ำหนักของวัสดุที่จะทำการเคลื่อนย้าย
3. ต้องรู้ถึงขีดจำกัดของเครื่องมือกลที่จะนำมาใช้ในการเคลื่อนย้าย (เครน รถโฟล์คลิฟท์)
4. ใช้เชือกประคองเพื่อควบคุมทิศทางการยก

การเตรียมการเคลื่อนย้าย

1. ทำให้สภาพของขอบโลหะที่ไม่เรียบร้อยให้อยู่ในสภาพเรียบร้อย
2. ดึงส่วนที่ยื่นออกมาของตะปู หรือลวด หรือพับให้เรียบร้อย
3. เก็บวัสดุให้เรียบร้อยทั้งนี้เพื่อให้ง่ายต่อการเคลื่อนย้าย และป้องกันวัสดุตกจากที่สูง

ตะขอ โซ่ ที่หนีบจับ ให้ยึดแน่นกับโครงสร้าง ห่วง

1. ใช้ตะขอ กรณีที่มียึดเกี่ยวในการยกจุดเดียว และจะใช้โซ่เมื่อของที่จะยกมีที่ยึดมากกว่าสองจุดขึ้นไป
2. ตะขอต้องมีสลักนิรภัยติดอยู่ (ยกเว้น กรณีตะขอบางประเภท)
3. ใช้ตะขอยกน้ำหนัก โดยให้น้ำหนักวัสดุตกตรงกลางร่องตะขอ
4. ขออนุมัติจากผู้บังคับบัญชาก่อนการผูกมัดวัสดุกับโครงสร้างอื่นๆ เพื่อให้มั่นใจว่าไม่เกินขีดจำกัดของโครงสร้างนั้น
5. ห้ามใช้ที่หนีบจับสำหรับแผ่นโลหะ คีม ที่หนีบจับ สำหรับท่อแทนที่หนีบจับ ที่ใช้กับโครงสร้าง
6. ต้องมีการตรวจสอบ และอนุมัติ ตะขอ โซ่ และที่หนีบจับที่ใช้กับโครงสร้างก่อนการใช้ทุกครั้ง ห้ามใช้เกินจากพิกัดน้ำหนักที่กำหนด
7. ต้องติดสติ๊กเกอร์รหัสสีหลังการตรวจสอบตามช่วงเวลานั้น

โซ่ยก

1. ห้ามมิให้ยกวัสดุเกินพิกัดน้ำหนักที่โซ่ยกกำหนดไว้
2. พิกัดน้ำหนักยกที่ปลอดภัย ต้องระบุเด่นชัดบนอุปกรณ์
3. โซ่ยกได้รับการออกแบบให้บุคคลเดียวสามารถปฏิบัติงานได้ โดยยกวัสดุที่มีน้ำหนักสูงสุดที่โซ่ยกรับได้
4. ไม่ปล่อยให้วัสดุที่จะยกอยู่ในสภาพไม่รัดกุม และไม่ได้รับการเฝ้าระวัง ถูกห้อยแขวนอยู่กับโซ่ยก
5. ไม่ยืน หรือ ให้ส่วนใดส่วนหนึ่งของร่างกายอยู่ด้านล่างของวัสดุที่กำลังยกโดยโซ่ยก
6. ไม่ใช้โซ่มีวนรัดวัสดุ เพื่อทำการยก
7. ต้องมีการตรวจสอบโซ่ยก ก่อนมีการยกวัสดุ การตรวจสอบด้วยสายตาให้ตรวจสอบไปถึงตะขอที่อาจผิปกติดตลอดจนสภาพที่เสียหายอันเนื่องมาจากนำไปใช้ผิดวัตถุประสงค์
8. ใช้วัสดุป้องกันการฉีกขาดของโซ่ยก บริเวณวัสดุที่จะยก
9. ต้องติดสติ๊กเกอร์รหัสสีหลังการตรวจสอบตามช่วงเวลานั้น

เส้นลวดสลิง

1. ลวดสลิง: ตรวจสอบการหลุดลุ่ย รอยสึกหรอ การฉีกขาดของลวดสลิง รอยขีดและการคดงอของเส้นลวดสลิง ก่อนจะนำมาใช้ทุกครั้ง
2. ไฟเบอร์: ตรวจสอบการชำรุดที่มากเกินไปของไฟเบอร์ ความสึกหรอ การเสื่อมสภาพทั้งด้านในและด้านนอกของเกลียวเชือกไฟเบอร์ก่อนมีการใช้งาน
3. ต้องติดสติ๊กเกอร์รหัสสีหลังการตรวจสอบตามช่วงเวลานั้น

6. การจราจร

1. อนุญาตให้เฉพาะผู้ที่มีใบอนุญาตขับขี่รถยนต์ในเขตก่อสร้าง
2. จำกัดความเร็ว ในเขตก่อสร้างที่ 30 กม./ชม และให้ความเคารพกฎที่ปรากฏบนป้ายจราจร
3. ไม่อนุญาตให้ขับรถที่เป็นหวาดเสียว ซึ่งจะก่อให้เกิดอันตรายได้
4. การแข่งอย่างปลอดภัยของยานพาหนะ อนุญาตให้ขับในความเร็วที่กำหนดเท่านั้น
5. พนักงานขับรถยนต์ทุกคนต้องเปิดไฟสว่างก่อนมืด
6. ขณะขับรถพนักงานต้องคาดเข็มขัดนิรภัย รถยนต์ทุกคันต้องติดตั้งเข็มขัดนิรภัย
7. พนักงานต้องเดินทางขวามือบนถนนในเขตก่อสร้าง ในขณะที่รถยนต์วิ่งสวนกับพนักงาน
8. ไม่อนุญาตให้พนักงานโดยสารรถยนต์ในที่ ๆ ไม่ได้ออกแบบมาเพื่อใช้เป็นที่นั่ง เช่น ด้านหลังรถกระบะ รถบรรทุก (ต้องมีหลังคาเหล็กเท่านั้น ถึงอนุญาตให้โดยสารได้)
9. พนักงานขับรถต้องปฏิบัติตามกฎที่ปรากฏบนป้ายจราจร และให้ทางกับกับผู้เดินบนพื้นถนน
10. พนักงานให้สัญญาณจากทางด้านหลังของรถยนต์
11. กฎระเบียบว่าด้วยการจราจรทั่วไปให้มีผลใช้บังคับในเขตก่อสร้างด้วย

7. อุปกรณ์ที่มีสมรรถภาพในการเคลื่อนที่

1. ข้อมูลทั่วไป
 - 1.1 ตรวจสอบอุปกรณ์ทั่วไปก่อนเริ่มงาน
 - 1.2 ต้องทราบขีดจำกัดและรายละเอียดของอุปกรณ์ที่ท่านใช้ ไม่ใช่ใช้เกินขีดจำกัดความสามารถของอุปกรณ์
 - 1.3 ไม่ใช่ใช้อุปกรณ์ไปในทางที่ผิดวัตถุประสงค์
2. ปั่นจั่นสำหรับยกของหนัก
 - 2.1 พนักงานผู้ควบคุมทุกคนต้องมีใบอนุญาตให้ถูกต้องกับชนิดของปั้นจั่นที่จะใช้งาน
 - 2.2 พนักงานผู้ควบคุมต้องตรวจสอบเครื่องจักรรวมถึงระบบการควบคุมความปลอดภัยทุกชนิดก่อนการปฏิบัติงาน
 - 2.3 พนักงานผู้ควบคุมจะต้องเป็นผู้รับผิดชอบแต่เพียงผู้เดียวในการปฏิบัติงานให้ปลอดภัยกับเครื่องจักรของพนักงาน
 - 2.4 พนักงานผู้ควบคุมมีความรับผิดชอบเกี่ยวกับความปลอดภัยในการยก และจะไม่ยกหากไม่มั่นใจว่าปลอดภัย
 - 2.5 พนักงานผู้ควบคุมต้องมีความเข้าใจและสามารถรู้ถึงขีดความสามารถของปั้นจั่น
 - 2.6 สำเนาของน้ำหนักที่ยกได้ ต้องเก็บไว้ในตัวรถปั้นจั่นตลอดเวลาของการปฏิบัติงาน
 - 2.7 ต้องมีการตั้งเครื่องกีดขวางหรือธงขาว-แดงบริเวณที่จะเข้าไปถึงตัวปั้นจั่นในรัศมีการหมุนของสว่านของปั้นจั่น เพื่อป้องกันและได้รับอันตรายได้
 - 2.8 วัสดุที่ยกต้องไม่แกว่งและอยู่เหนือศีรษะพนักงาน และไม่อนุญาตให้บุคคลอยู่ในตำแหน่งด้านล่างของวัสดุที่กำลังยก
 - 2.9 ส่วนที่ยื่นออกจากตัวปั้นจั่น เพื่อค้ำตัวปั้นจั่นจะต้องอยู่ในระดับ และยื่นไปสุดบนพื้นที่มั่นคง ขณะปฏิบัติงานในการยก ขาค้ำปั้นจั่นจะต้องมีหมอนหนุนที่แข็งแรง
 - 2.10 ต้องไม่มีส่วนใดส่วนหนึ่งของตัวปั้นจั่น วัสดุที่ยก เช่น โซ่ แขน หรือ สลิงอยู่ใกล้สายไฟฟ้าภายในรัศมี 5 เมตร
 - 2.11 รถเขี่ย (รถบรรทุกชนิดปั้นจั่นติดตั้ง) ต้องอยู่ในสภาพที่ปลอดภัยและมีการซ่อมบำรุงที่ดี พนักงานที่ขับจะต้องมีคุณสมบัติเพียงพอ
 - 2.12 พนักงานขับรถแบคโฮต้องมีคุณสมบัติเพียงพอ

8. เครื่องป้องกันการตกจากที่สูง

1. เครื่องป้องกันการตกจากที่สูง จำเป็นต้องติดตั้งรอบๆบริเวณงานชุดอุโมงค์หรือช่องเปิดของพื้นที่, บนหลังคา, ขอบของหลังคา และพื้นที่ ที่ถูกยกให้สูงขึ้นรอบบริเวณที่มีการทำงานเหนือศีรษะ ซึ่งจำเป็นต้องมีป้ายเตือนพนักงาน อาจมีวัสดุตกจากที่สูงได้
2. เครื่องป้องกันการตกจากที่สูง อาจจะประกอบขึ้นจากท่อนไม้ โลหะ เชือกพรวน และ โซ่
3. การใช้ไฟกระพริบ เมื่อมีการปิดถนนในยามค่ำคืน

พนักงานคนใดที่เป็นผู้ทำให้เกิดช่องว่างหรืออุโมงค์ จะต้องเป็นผู้รับผิดชอบ
ในการจัดทำเครื่องป้องกันการตกจากที่สูง ล้อมรอบบริเวณนั้นๆ

9. บันไดและนั่งร้าน

บันได

1. บันไดต้องมั่นคงและอยู่ในสภาพที่ดี
2. บันไดต้องมีการตรวจสอบก่อน และ หลังการใช้เมื่อตรวจพบข้อบกพร่องต้องรายงานให้ผู้บังคับบัญชาทราบ เพื่อซ่อมแซม หรือนำออกจากไซต์งานทันที
3. บันไดต้องมั่นคง ใช้วัสดุที่กันลื่น มีโครงสร้างอย่างมั่นคง และอยู่ในสภาพที่ดี
4. อนุญาตให้ใช้เฉพาะบันไดที่เป็นฉนวนสำหรับงานไฟฟ้าเท่านั้น
5. ไม่ขึ้น หรือ ลงบันไดโดยที่มีมือข้างใดข้างหนึ่งถือวัสดุอยู่ (ใช้หลักการจับยึด 3 จุด)
6. อนุญาตให้ใช้บันไดที่ทำจากไม้ที่ได้มาตรฐานเท่านั้น
7. ไม่อนุญาตให้ใช้บันไดที่ไม่มั่นคงหรือไม่อยู่ในตำแหน่งที่ถูกต้อง และต้องผูกมัด, ยึดอย่างมั่นคง แข็งแรง

นั่งร้าน

1. ก่อนใช้งานต้องมีการตรวจสอบว่านั่งร้าน ต้องมีราวกันตก, มีป้าย “**สีเขียว**”, ที่กันของตก, พื้นอยู่ในสภาพสมบูรณ์, ไม่มีช่องว่างหรือเคลื่อนตัวได้
2. ผู้ใช้ต้องตรวจสอบให้แน่ใจว่าพื้นที่ของนั่งร้านอยู่ในสภาพที่มั่นคง ปลอดภัยและไม่มีการแตกร้าว
3. ผู้ใช้ต้องตรวจสอบให้แน่ใจว่าที่กันของตก อยู่ในสภาพที่มั่นคงทั้งสี่ด้านของพื้นที่บนนั่งร้าน
4. ห้ามใช้นั่งร้านที่ไม่ปลอดภัย และให้รายงานทันทีต่อผู้บังคับบัญชา
5. ไม่อนุญาตให้พนักงานใช้นั่งร้านที่มีป้ายแขวน “**สีแดง**”ซึ่งไม่ปลอดภัย
6. นั่งร้านต้องถูกประกอบโดยพนักงานที่มีความชำนาญ (ผ่านการอบรมนั่งร้านแล้ว) และได้รับการคัดเลือกจากผู้รับเหมาเท่านั้น
7. นั่งร้านที่เคลื่อนที่ได้ ซึ่งมีความสูงมากกว่า 3 เท่าของความกว้างของฐาน จะต้องล็อกเบรกให้แน่นขณะปฏิบัติหน้าที่
8. นั่งร้านที่เคลื่อนที่ได้ในขณะที่เคลื่อนย้าย จะต้องไม่มีพนักงานวัสดุ หรือ อุปกรณ์ใดๆ อยู่บนนั่งร้านนั้น
9. แผ่นพื้นไฮดรอลิกที่นำมาใช้งาน โดยพนักงานที่ได้รับการฝึกอบรมมาแล้วเป็นอย่างดีเท่านั้น
10. ชิ้นส่วนของนั่งร้านห้ามไม่ให้ใช้เป็นตัวรับน้ำหนัก (เช่น ท่อ โครงสร้างที่เป็นโลหะงานคอนกรีต) นอกจากได้มีการปรึกษา และมีความจำเป็นใน การดัดแปลง และได้รับการอนุมัติแล้วเท่านั้น

10. งานขุด

1. ต้องได้รับการอนุญาตในการขุดจากกิจการร่วมค้า ซีเอ็นเอ็นซี ก่อนจึงสามารถจะเริ่มงานขุดได้
2. การขุดพื้นดินที่มีความลึกมากกว่า 1.5 เมตร ต้องมีการค้ำยัน หรือทำให้ลาดเอียง และต้องมีการตรวจสอบโดยพนักงานทุกวันก่อนมีการเข้าไปทำงาน และการตรวจสอบต้องมีการบันทึกเก็บไว้
3. จำเป็นที่จะต้องมีการป้องกันการตก และเครื่องหมายติดตั้งรอบบริเวณที่ต้องการขุด
4. ไม่อนุญาตให้บุคคลใด เข้าไปใกล้บริเวณขอบหลุมที่ทำการขุด เมื่อมีการทำงานของเครื่องจักร
5. จัดเตรียมบันไดพร้อมราวกันตก เมื่อมีการขุดพื้นดินสำหรับการเข้า-ออกพื้นที่ และต้องมีทางเข้า-ออก 2 ทาง
6. สิ่งสกปรก หรือสิ่งของอื่นๆที่ได้จากการขุดต้องจัดเก็บห่างจากขอบของการขุดอย่างน้อย 1 เมตร
7. ต้องทำการตรวจสอบพื้นที่ของการขุดหลังจากฝนตก ต้องมีการป้องกันน้ำท่วม

11. งานที่อับอากาศ

1. สถานที่อับอากาศ คือ ท่อที่เปิด หรือถังชนิดใดๆ รวมไปถึงห้องสูง ถัง หรือ สิ่งที่มีรูปกลม ฯลฯ
2. ไม่อนุญาตให้พนักงานเข้าไปในที่อับอากาศก่อนได้รับใบอนุญาตการทำงาน และใบอนุญาตจะต้องระบุรายละเอียดในการทำงาน
3. ก่อนเข้าไปทำงานในที่อับอากาศสิ่งที่สำคัญที่จะต้องปฏิบัติ ต้องมี การตรวจสอบบรรยากาศและมีพนักงานและอุปกรณ์ช่วยชีวิตคอยสนับสนุน โดยเตรียมพร้อมอยู่ในบริเวณนั้นๆ ในขณะที่มีพนักงานผู้อื่นปฏิบัติงานอยู่
4. ใบอนุญาตในการทำงาน, และบัตรประจำตัวพนักงาน ต้องแขวนให้เห็นเด่นชัดบริเวณทางเข้าไปปฏิบัติงาน

12. งานเชื่อม ตัด เจียร์

1. เฉพาะพนักงานที่มีความสามารถ และได้รับมอบอำนาจเท่านั้น ที่จะปฏิบัติงานทางด้านการเชื่อม, การตัด และการเจียร์
2. พนักงานเชื่อม ต้องมีการตรวจสอบเครื่องมือ ก่อนที่จะมีการใช้งานดังต่อไปนี้
 - 2.1 ฉนวนที่ชำรุด มือจับลวดเชื่อม และข้อต่อต่างๆ
 - 2.2 ที่จับสายดินชำรุด และสายดินที่ไม่ต่อเนื่อง
 - 2.3 เกจวัดความดันแก๊สชำรุด ที่ปรับความดันลดเสีย
 - 2.4 ท่อยางชำรุด หรือฉีกขาด
3. ต้องมีถังดับเพลิงประจำอยู่ในขณะปฏิบัติงาน
4. พนักงานที่ปฏิบัติงานต้องสวมใส่อุปกรณ์ป้องกันให้ถูกต้อง
5. เครื่องป้องกันไฟย้อนกลับ ต้องติดตั้งที่ระบบจ่ายแก๊สทุกระบบ ต่อจากอุปกรณ์ปรับความดันและจะต้องติดตั้งวาล์วกันกลับ ในทุกระบบของการจ่ายแก๊ส
6. ถังที่อัดแก๊สไม่ควรนำไปใช้ปฏิบัติงานในที่อับอากาศ หรือในตู้อาคารหรือวางบนนั่งร้าน
7. วาล์วของถังแก๊สต้องมีฝาปิด และยึดอย่างมั่นคง ยกเว้นฝาปิดของถังแก๊ส จะเปิดกรณีใช้งาน
8. ถังแก๊สต้องมีข้อยึดในแนวตั้งให้มั่นคง เพื่อป้องกันการล้ม และต้องไม่วางไว้ใกล้ที่มีความร้อนมากเกินไป ตลอดจนวางไว้ บริเวณที่ไม่มีวัสดุอื่นสามารถตกใส่หรืออุปกรณ์อื่นๆ จะกระแทกได้
9. ติดตั้งผ้ากันไฟรอบบริเวณก่อนเริ่มงานเชื่อม ตัด เจียร์

10. ถังออกซิเจนต้องแยกเก็บจากถังแก๊สที่ไวไฟ หรือวัสดุไฟโดยเก็บห่างจากกัน อย่างน้อย 6 เมตร หรือมีกำแพงสูง 2 เมตร และสามารถทนไฟได้นานอย่างน้อย ครึ่งชั่วโมง ยกเว้นกรณีใช้งาน
11. ถังแก๊สต้องได้รับการปฏิบัติอย่างระมัดระวังดังต่อไปนี้
 - ยกขึ้นในระดับสูงด้วยตะกร้าของที่ได้รับการตรวจสอบแล้ว
 - ไม่ใช่เปลวไฟลงถังแก๊ส
 - ไม่กลิ้งถังแก๊ส
 - ไม่ยกถังแก๊สโดยใช้ลวด หรือยกบริเวณฝาปิด

13. การป้องกันอัคคีภัย

1. ผู้รับเหมาต้องจัดฝึกอบรมการป้องกันอัคคีภัย และแผนฉุกเฉินให้กับพนักงาน
2. พนักงานต้องทราบสถานที่ที่ใกล้ที่สุดของสัญญาณบอกเหตุเพลิงไหม้ และรู้ถึงการใช้
3. พนักงานต้องทราบถึงชนิดต่างๆของสัญญาณบอกเหตุไฟไหม้ การอพยพภัย อื่นๆ และรู้เส้นทางหนีไฟตลอดจุดรวมพล
4. พนักงานต้องทราบสถานที่ที่ใกล้ที่สุดของถังดับเพลิง และรู้วิธีการใช้
5. วัสดุไวไฟต้องเก็บให้ห่างจากแหล่งกำเนิดประกายไฟ
6. เมื่อเติมน้ำมันให้กับอุปกรณ์ จะต้องปิดเครื่อง หรือเครื่องยนต์นั้นต้องไม่ร้อน
7. ทิ้งบูทหรือในที่ที่จัดหาให้ ไม่ทิ้งในตระกร้า หรือถังขยะโดยทั่วไป

14. สารเคมี และการสื่อความหมาย

วัสดุที่เป็นอันตรายทุกชนิดจะต้องมีเอกสารกำกับอันตรายของวัสดุ การปฏิบัติการณ์ฉุกเฉินที่อาจเกิดขึ้นอันเนื่องมาจากวัสดุที่เป็นอันตราย ต้องจัดหาให้พนักงานโดยผู้รับเหมา

วัสดุที่เป็นอันตราย จะต้องจัดเก็บโดยเน้นให้ปฏิบัติตามคำแนะนำของผู้ผลิต และพนักงานที่จะต้องปฏิบัติงานกับวัสดุนี้ ต้องได้รับการฝึกอบรมเกี่ยวกับความปลอดภัยในการปฏิบัติงาน และต้องแจ้งข้อมูลความปลอดภัยของสารเคมีอันตราย ให้กับแผนกความปลอดภัยของกิจการร่วมค้า ซีเอ็นเอ็นซี ล่วงหน้า 1 วัน ก่อนนำสารเคมีเข้ามาในโครงการ

15. อุปกรณ์ป้องกันอันตรายที่ตัวเครื่องจักร

1. ติดตั้งอุปกรณ์ป้องกันอันตราย หรือทำรั้วกันส่วนที่เคลื่อนไหวของเครื่องจักร ซึ่งในภาวะปกติอาจมีบุคคลเข้าไปสัมผัสได้
2. ไม่มีการนำอุปกรณ์ป้องกันอันตรายของเครื่องจักรออกจากตัวเครื่องขณะปฏิบัติงาน
3. ก่อนการปฏิบัติงานต้องนำอุปกรณ์ป้องกันอันตรายของเครื่องจักรที่ถูกถอดออกซ่อมแซม หรือเพื่อจุดประสงค์อื่นกลับมาติดตั้งให้เรียบร้อย

16. ใบอนุญาตในการทำงาน

1. ใบอนุญาตให้ทำงานมีความจำเป็นสำหรับงานดังต่อไปนี้
 - 1.1 การปฏิบัติงานในที่อับอากาศ
 - 1.2 งานขุดที่ลึกกว่า 1.5 เมตร
 - 1.3 งานยกของหนักเกิน 20 ตัน
 - 1.4 การทำงานบนที่สูง
 - 1.5 งานไฟฟ้า ที่ต้องใช้อุปกรณ์ไฟฟ้า
 - 1.6 งานฉาบริ่งสี
 - 1.7 งานที่ก่อให้เกิดประกายไฟและความร้อน
 - 1.8 งานประกอบติดตั้ง, รื้อถอนและดัดแปลงนั่งร้าน
 - 1.9 งานอื่นๆที่ไม่ใช่งานประจำที่ไม่เคยทำมาก่อน และงานที่มีความเสี่ยงสูงอื่นๆ
2. ผู้รับเหมาจะเป็นผู้รับผิดชอบและต้องมั่นใจว่าอุปกรณ์ที่จะใช้งานได้รับการตรวจสอบอย่างละเอียดจากผู้มีอำนาจ

17. การทำงานบนน้ำ หรือเหนือน้ำ

1. เลือซูชีพ หรือเครื่องช่วยลอยน้ำตามที่เหมาะสมต้องได้รับการสวมใส่สำหรับพนักงานที่ปฏิบัติงาน ซึ่งมีเหตุผลที่ต้องระมัดระวังความเสี่ยงภัยในการที่จะตกลงไปในน้ำได้
2. เลือซูชีพทั้งหมดต้องได้รับการออกแบบให้กลับตัว และพองผู้ที่ลอยน้ำที่ไม่ได้สติให้สามารถหันหน้าขึ้นเหนือน้ำเองได้
3. พนักงานต้องได้รับการอบรม เพื่อให้เกิดความมั่นใจเมื่อสวมซูชีพ หรือ เครื่องช่วยอย่างมีประสิทธิภาพ
4. ต้องมีการตรวจสอบ ทุกๆ 3 เดือน และเก็บบันทึกไว้ที่หน่วยงาน

18. การรายงานอุบัติเหตุ/เหตุการณ์

1. การได้รับบาดเจ็บ (ไม่ว่าเล็กน้อย) และ เหตุการณ์ที่ซึ่งก่อให้เกิดการบาดเจ็บ หรือได้รับความเสียหายต้องมีการรายงานให้ผู้บังคับบัญชารับทราบทันที
2. ผู้บริหารงานของผู้รับเหมาต้องแจ้งให้ผู้จัดการฝ่ายความปลอดภัยของกิจการร่วมค้า ซีเอ็นเอ็นซี ทราบทันทีเมื่อเหตุการณ์ใดเหตุการณ์หนึ่งเกิดขึ้น
 - การเสียชีวิต
 - อุบัติเหตุเกิดขึ้นถึงขั้นหยุดงาน
 - อุบัติเหตุที่ไม่ถึงขั้นหยุดงาน แต่ผู้ได้รับบาดเจ็บได้รับการรักษาที่โรงพยาบาล
 - อุบัติเหตุที่เกิดขึ้นกับยานพาหนะ
 - อุปกรณ์ / เครื่องมือได้รับความเสียหาย
 - ไฟไหม้
 - การไม่ปฏิบัติตามกฎระเบียบว่าด้วยการรักษาความปลอดภัย
 - เหตุการณ์ที่ก่อให้เกิดอุบัติเหตุเล็กน้อย
3. การกระทำ / สภาพการณ์ที่ไม่ปลอดภัย ต้องรายงานทันทีให้ตัวแทนเจ้าหน้าที่ความปลอดภัยของกิจการร่วมค้า ซีเอ็นเอ็นซี ทราบ

19. การรักษาความปลอดภัย

1. เจ้าหน้าที่รักษาความปลอดภัย.....มีสิทธิ์ที่จะตรวจสอบด้านการรักษาความปลอดภัยรวมถึงการตรวจค้นบุคคล ยานพาหนะ กล่องเก็บเครื่องมือ ยานยนต์ เมื่อพิจารณาแล้วว่ามีคามจำเป็น
2. ไม่อนุญาตให้บุคคลดังต่อไปนี้เข้ามาในเขตก่อสร้าง
 - 2.1 มี หรือ เป็นเจ้าของสุรา ยาเสพติด ไม่ว่าชนิดใด ๆ
 - 2.2 อยู่ภายใต้อิทธิพลของสุรา หรือยาเสพติดไม่ว่าชนิดใด (มีเมามา)
 - 2.3 ฝ่าฝืนกฎระเบียบว่าด้วยความปลอดภัย
 - 2.4 ทะเลาะวิวาท หรือข่มขู่บุคคลใดบุคคลหนึ่ง
 - 2.5 มีอาวุธปืน กล้องถ่ายรูป หรืออาวุธร้ายแรง
 - 2.6 ทำธุรกิจส่วนตัว หรือโฆษณาใดๆ เพื่อให้มาซึ่งประโยชน์ส่วนตน
 - 2.7 ขโมย หรือพยายามขโมยสมบัติของกิจการร่วมค้า ซีเอ็นเอ็นซี
3. กฎระเบียบทั่วไป
 - 3.1 พนักงานที่มีความจำเป็นต้องเข้า – ออกในเขตก่อสร้างจะได้รับบัตรพนักงานติดไว้ในที่เปิดเผยและเห็นได้ชัดเจนตลอดเวลา
 - 3.2 การอนุญาตให้รถยนต์ผ่าน จะต้องได้รับการพิจารณาจากฝ่ายรักษาความปลอดภัย
 - 3.3 เอกสารที่เป็นทางการจะต้องกรอกข้อความให้สมบูรณ์ก่อนการออกบัตรให้ในแต่ละครั้ง
 - 3.4 บัตรแต่ละวันที่ออกให้ จะใช้ได้เฉพาะวันที่ระบุในบัตร และต้องคืนที่เจ้าหน้าที่รักษาการณ์ที่ป้อมก่อนออกจากเขตก่อสร้าง
 - 3.5 ต้องใช้ใบอนุญาตนำออกในการนำวัสดุ อุปกรณ์เครื่องจักรออกนอกเขตก่อสร้าง
 - 3.6 อนุญาตให้สูบบุหรี่ได้ในบริเวณที่กำหนดให้เท่านั้น

20. กฎระเบียบความปลอดภัยทั่วไป

1. ต้องปฏิบัติตามเครื่องหมายที่เกี่ยวข้องกับความปลอดภัยอย่างเคร่งครัด
2. อธิบายให้เพื่อนร่วมงานที่ไม่สามารถอ่าน หรือเข้าใจภาษาไทย / อังกฤษ / จีน ทราบเกี่ยวกับกฎระเบียบที่ระบุในสมุดคู่มือนี้
3. ไม่อนุญาตให้มีการนอนในสถานที่ทำงาน
4. การทะเลาะวิวาท การพุดจาหยาบคาย การเล่นกัน หรือการกระทำใดๆที่ไม่สุภาพไม่อนุญาตให้กระทำในสถานที่ทำงาน
5. ไม่อนุญาตให้ใช้ลมเป่าตัวเพื่อพัดฝุ่น หรือทำความสะอาด
6. การใช้อุปกรณ์เกี่ยวกับดับไฟโดยไม่ถูกต้องตามวัตถุประสงค์เป็นสิ่งต้องห้าม
7. ให้เดินบนทางเดิน หรือถนนที่สร้างขึ้นโดยเฉพาะไม่เดินผ่านเข้าไปในเขตก่อสร้าง
8. น้ำที่ใช้ดื่มต้องมาจากภาชนะที่มีการระบุเด่นชัดว่าเป็น “น้ำดื่ม” ทั้งภาษาไทย และ อังกฤษ
9. ไม่ยืน หรือเดินด้านล่าง ขยะมีการยกวัสดุที่มีน้ำหนักต้องมีการจัดหาป้าย และเครื่องหมายรอบบริเวณการยกวัสดุ
10. ไม่วิ่งยกเว้นกรณีฉุกเฉิน โปรดสังเกตเส้นทาง และเพื่อนร่วมทางตลอดจนการระมัดระวัง การเคลื่อนย้ายวัสดุ จักรวบบันไดทุกครั้งเมื่อใช้บันได
11. รู้ว่าใครเป็นเจ้าหน้าที่ความปลอดภัยของบริษัทของท่าน
12. สิ่งที่สำคัญสำหรับกฎความปลอดภัย คือ **คิดก่อนทำ** เมื่อมีข้อสงสัยซึ่งอาจจะมีผลต่อความปลอดภัย สุขภาพและสวัสดิการของท่านโปรดสอบถามเจ้าหน้าที่ความปลอดภัยของกิจการร่วมค้า ซีเอ็นเอ็นซี

21. การรับทราบ

เป็นที่ยอมรับว่าข้าพเจ้าได้รับสมุดคู่มือพนักงานเกี่ยวกับกฎระเบียบความปลอดภัย/การรักษาความปลอดภัยและได้รับการแนะนำตามสารบัญในหนังสือ และจะยึดถือตามกฎระเบียบทั้งหมดที่มีอยู่ในคู่มือนี้ ตลอดจนกฎระเบียบที่นอกเหนือจากนี้ที่เกี่ยวกับงาน ข้าพเจ้าเข้าใจว่าการทำงานอย่างปลอดภัย ปฏิบัติตามกฎระเบียบความปลอดภัย / การรักษาความปลอดภัย เป็นส่วนหนึ่งของสภาพการทำงาน กรณีที่ข้าพเจ้าไม่ปฏิบัติตามกฎระเบียบหรือมาตรฐานที่ กิจการร่วมค้า ซีเอ็นเอ็นซี กำหนดให้ ข้าพเจ้าจะได้รับการพิจารณาลงโทษ รวมถึงการปลดออกจากงาน ข้าพเจ้าเข้าใจว่าคู่มือ และกฎระเบียบต่างๆ ที่มีอยู่ในคู่มือนี้ มิได้เป็นองค์ประกอบของสัญญาการจ้างงานใดๆ (ทั้งในการแสดงออกหรือโดยนัย) ที่ท่านทำกับกิจการร่วมค้า ซีเอ็นเอ็นซีในฐานะนายจ้างและกับข้าพเจ้า สำหรับการระบุตัวตนที่เกิดขึ้นในช่วงเวลาที่กำหนด

ชื่อ : _____
 ลายเซ็น : _____
 ตำแหน่ง : _____
 วันที่ : _____
 แผนก : _____

พยานชื่อ : _____
 ตำแหน่ง : _____
 แผนก : _____
 วันที่ : _____

หมายเหตุ

ส่วนที่เป็นรอยปรุ และส่วนที่อยู่ด้านหลังของคู่มือนี้มีข้อความเหมือนกัน หลังจากที่มีการลงนาม

ส่วนที่เป็นรอยปรุ จะถูกดึงออกเก็บไว้ในแฟ้มบุคคลของท่านในแผนกความปลอดภัยของ กิจการร่วมค้า ซีเอ็นเอ็นซี



“ความปลอดภัยเป็นความรับผิดชอบของเราทุกคน”

ภาคผนวก 2ม

ผังเจ้าหน้าที่ความปลอดภัยประจำโครงการ

ผังบุคลากรเจ้าหน้าที่ด้านความปลอดภัย จป.วิชาชีพ (SAFETY CNNC JV)

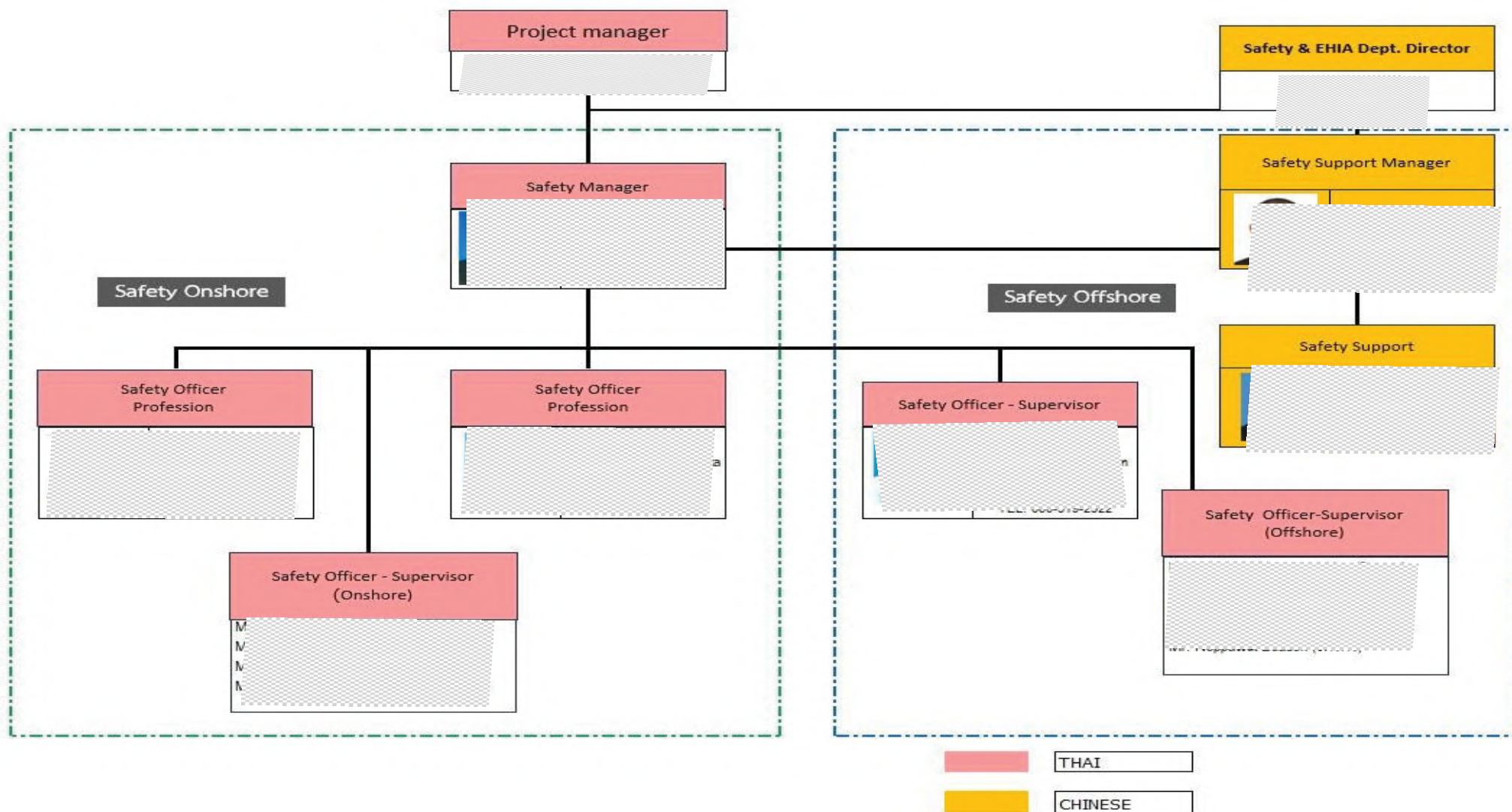

ภาคผนวก 2ย

ตำแหน่งบ้านพักคนงาน ป้อม รปภ. และเส้นทางเข้า-ออก
พื้นที่โครงการและบ้านพักคนงาน

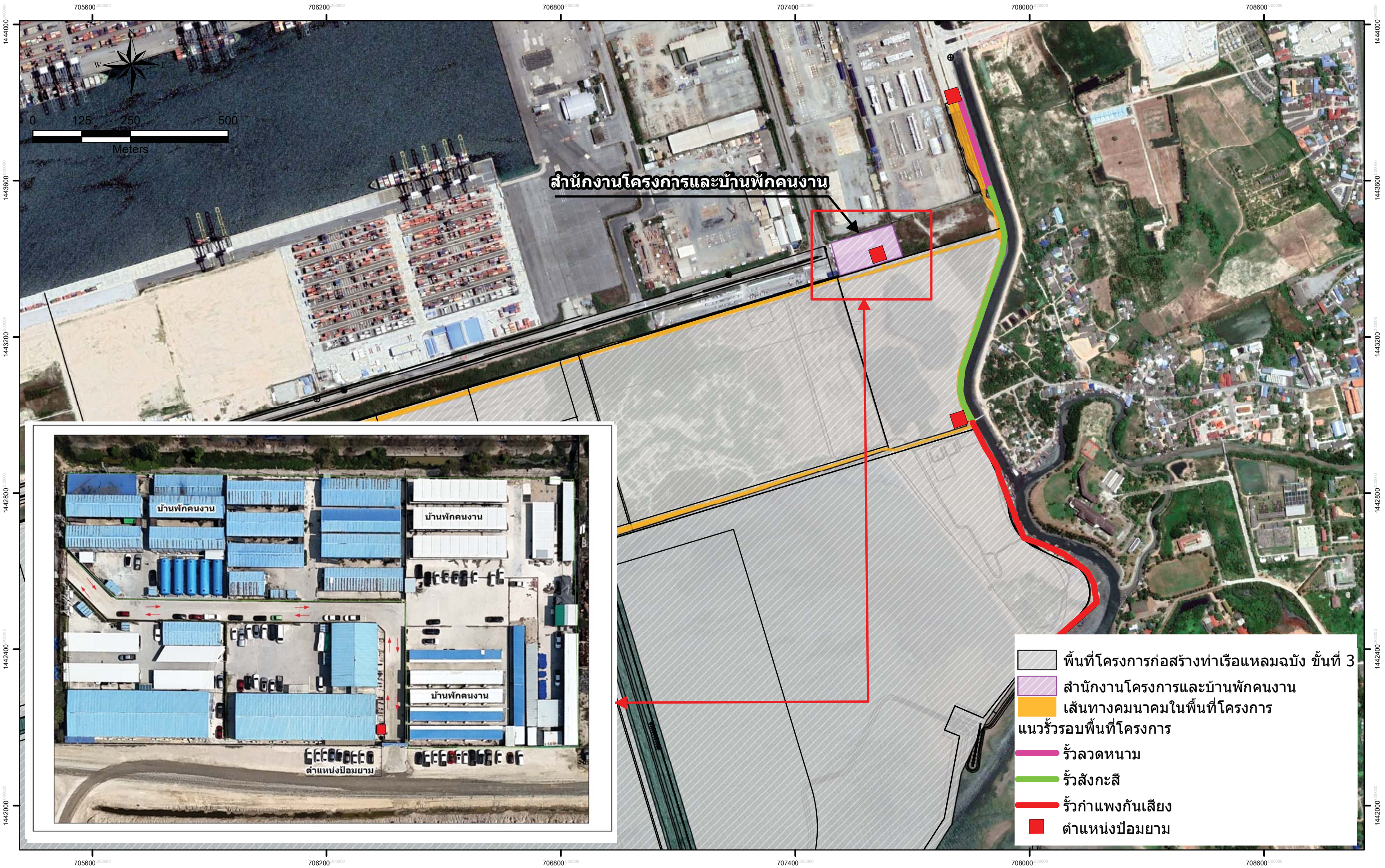



ภาคผนวก 2ร

ตัวอย่างการบันทึกการปฏิบัติงานของเจ้าหน้าที่ความ
ปลอดภัย

กิจกรรมที่ 2 มกราคม 2562	
กิจกรรม	ผู้จัดการ ฝ่ายควบคุมคุณภาพผลิตภัณฑ์ ทนาย รายงานเหตุการณ์
06.00 น.	ภานพ น. สุชาติ. จากห้อง พนักงานควบคุมคุณภาพ ผลิตภัณฑ์ เข้าปฏิบัติหน้าที่ตั้งแต่เวลา 06.00-18.00 น ดังนี้
08.00 น.	รับมอบหมายจาก : ดุษฎีมา เหตุการณ์ที่ผ่านมา. สาขาส่งเอกสาร โดยรอบ ในเขตพื้นที่ เหตุการณ์ใหม่ปกติ.
10.00 น.	สาขาส่งเอกสาร พื้นที่ภายในเขตรับผิดชอบ เหตุการณ์ปกติ.
12.00 น.	สาขาส่งเอกสาร ดุษฎีมาควบคุมคุณภาพผลิตภัณฑ์ พื้นที่โดยรอบ สาขาส่ง ไม่พบเห็นสิ่งผิดปกติ
14.00 น.	สาขาส่งเอกสาร ดุษฎีมาควบคุมคุณภาพผลิตภัณฑ์ พื้นที่ภายในเขต รับผิดชอบ เหตุการณ์ปกติ.
16.00 น.	สาขาส่งเอกสาร ดุษฎีมาควบคุมคุณภาพผลิตภัณฑ์ พื้นที่ภายในเขต รับผิดชอบ เหตุการณ์ปกติ.
18.00 น.	สาขาส่งเอกสาร สืบรายงานเหตุการณ์ที่ผ่านมา ส่งมอบหน้าที่ ให้เวรยามเฝ้ารักษา
ลงชื่อ	ผู้ส่งมอบ
ลงชื่อ	ผู้รับมอบ

วันที่ 2 มกราคม 2562	
เรื่อง	ทำเนียบผู้ตรวจการพิเศษจากหน่วยงานปกครองส่วนท้องถิ่น เรื่อง ท้องถิ่นที่ขอรับการสนับสนุน ด้านกีฬา นวศิลป์ และ ดนตรี เป็นหน่วยงานที่ขอรับการสนับสนุนด้านกีฬา นวศิลป์ ดนตรี ปี 2562 มีจำนวนโครงการดังนี้
19.00	สาขาส่งเอกสาร ดุษฎีมาควบคุมคุณภาพผลิตภัณฑ์ สาขาส่งเอกสารโดยรอบพื้นที่ เหตุการณ์ใหม่ปกติ.
21.00	สาขาส่งเอกสาร ดุษฎีมาควบคุมคุณภาพผลิตภัณฑ์ สาขาส่งเอกสารโดยรอบพื้นที่ เหตุการณ์ปกติ.
23.00	สาขาส่งเอกสาร ดุษฎีมาควบคุมคุณภาพผลิตภัณฑ์ สาขาส่งเอกสารโดยรอบพื้นที่ เหตุการณ์ปกติ.
01.00	สาขาส่งเอกสาร ดุษฎีมาควบคุมคุณภาพผลิตภัณฑ์ สาขาส่งเอกสารโดยรอบพื้นที่ เหตุการณ์ปกติ.
03.00	สาขาส่งเอกสาร ดุษฎีมาควบคุมคุณภาพผลิตภัณฑ์ สาขาส่งเอกสารโดยรอบพื้นที่ เหตุการณ์ปกติ.
05.00	สาขาส่งเอกสาร ดุษฎีมาควบคุมคุณภาพผลิตภัณฑ์ สาขาส่งเอกสารโดยรอบพื้นที่ เหตุการณ์ปกติ.
06.00	สาขาส่งเอกสาร ดุษฎีมาควบคุมคุณภาพผลิตภัณฑ์ สาขาส่งเอกสารโดยรอบพื้นที่ เหตุการณ์ปกติ.
ขอสงวนสิทธิ์	
ลงชื่อ	ผู้ส่งมอบ
ลงชื่อ	ผู้รับมอบ

วันที่ 16 กุมภาพันธ์ 2567

วิธีหาค่า $\frac{d}{dx} \ln(x^2 + 1)$ โดยใช้กฎลูกโซ่

เรื่อง ใบอนุญาต ย้าย P ๗๐๑๖...
 ...

กรมพัฒนาชุมชนมอบหมาย กำนันน้อย หมู่ ๖ ตำบลนาหว้า
ร.พ.ก. ประจำตำบลนาหว้า P.1 ตั้งแต่วันที่ ๑๖.๐๐.
ถึงเวลา ๑.๕๐๐ น. ๑๕ มีนาคม ๒๕๖๓

๒๕.๐๐ น. ช่วงเวลานี้ มีสภาพหนักหนาถึง (๖) ๐๐๐ กิโลเมตร
เหตุการณ์ปกติที่ ๑๕๖๖๖

๐๙.๐๐น วปวิ มีรถบขช.เข้ามาเก็บขยะ เป็นที่เรียบร้อย
(แล้ว) ๑๖.๐๐น

17.00 น. เวลาที่สำนักงานที่จังหวัดสุราษฎร์ธานี บริเวณพื้นที่ 500 x 100 เมตร 2/10/51 ดร. ม. นว

13.๓๐ น	๑๗.๓๐ น	<p>สัปดาห์ที่ ๑๖ ของปี ๒๐๐๓ เป็นผลขาด ๑๖,๓๐๐ บาท</p>
---------	---------	---

15.00 น. เวลาที่ผมได้เห็นพระบรมวงศานุวงศ์ มีทั้งพี่ภักดิ์ตามขึ้น
ไปรถผม) ในระหว่างการไปคือ ครั้นผม

17.00 น เวลาที่ส่งภาพนักบินหญิง + รพชก ชั้น 1 เป็นของขวัญ
เนื่องจากการปฏิบัติดีศรีแม่

19.00 น. เดินทางจากท่าเรือท่าเตียนไปท่าเรือปากน้ำ โดยเรือหางยาว 6.00 น.
ถึงท่าเรือปากน้ำ 18.00 น. เดินทางจากท่าเรือปากน้ำไปท่าเรือปากน้ำ

525 new 525

உ.ப.க. 31/10/2024

16 กุมภาพันธ์ 2567

[illegible][illegible]

มีหลักฐาน ๕ ข้อ ซึ่งสนับสนุนข้อสันนิษฐาน และ มีอีก ๓ ข้อ ที่ขัดแย้งกับข้อสันนิษฐาน
ข้อที่ ๑๓ ๑๘-๒๐ กับ ๒๖ นั้น สอดคล้องกับหลักฐานข้อที่ ๑๖

[illegible][illegible]

23.00 គម្រោងការងារសាងសង់ផ្លូវជាតិលេខ១ ក្នុងស្រុកស្រះចក់ ខេត្តកំពង់ចាម

01.00 1. การดำเนินงานตามแผนงานและโครงการของหน่วยงาน

[illegible][illegible]

04.00. ស្តាប់ (អ្នកប្រកាស) អំពីការប្រកាស និងការប្រកាសពីការប្រកាស | ស្តាប់ (អ្នកប្រកាស) អំពីការប្រកាស
ស្តាប់ (អ្នកប្រកាស) អំពីការប្រកាស | ស្តាប់ (អ្នកប្រកាស) អំពីការប្រកាស

ഗവ. കോളേജ്

วันที่ 21 พฤษภาคม 2567

เรียนทางสำนักงานจัดการภาษีกรมสรรพากร จังหวัดขอนแก่น

เรื่อง รายงานเหตุการณ์ P1

กรณีพนักงานเปลี่ยนรถจักรยานยนต์มือสอง ที่รับมา มีใบเสร็จ P1 วันที่ 10/10/66 ถึง 10/10/8004 ครั้นแล้ว

0700น เวลาที่พนักงานได้รับใบเสร็จ P1 จากกรมสรรพากร

0900น เวลาที่พนักงานได้รับใบเสร็จ P1 จากกรมสรรพากร

1100น เวลาที่พนักงานได้รับใบเสร็จ P1 จากกรมสรรพากร

13.00น เวลาที่พนักงานได้รับใบเสร็จ P1 จากกรมสรรพากร

15.00น เวลาที่พนักงานได้รับใบเสร็จ P1 จากกรมสรรพากร

1700น เวลาที่พนักงานได้รับใบเสร็จ P1 จากกรมสรรพากร

0800น กรณีรายงานเหตุการณ์ที่ผ่านมานี้ P1 ซึ่งเรียนมาทั้งหมด

วันที่ 10/10/66 ถึง 10/10/8004
วันที่ 10/10/66 ถึง 10/10/8004

วันที่ 21 พฤษภาคม 2567

เรียนทางสำนักงานจัดการภาษีกรมสรรพากร จังหวัดขอนแก่น

เรื่อง รายงานเหตุการณ์ P1

กรณีพนักงานเปลี่ยนรถจักรยานยนต์มือสอง ที่รับมา มีใบเสร็จ P1 วันที่ 10/10/66 ถึง 10/10/8004 ครั้นแล้ว

19.00 เวลาที่พนักงานได้รับใบเสร็จ P1 จากกรมสรรพากร

21.00 เวลาที่พนักงานได้รับใบเสร็จ P1 จากกรมสรรพากร

23.00 เวลาที่พนักงานได้รับใบเสร็จ P1 จากกรมสรรพากร

01.00 เวลาที่พนักงานได้รับใบเสร็จ P1 จากกรมสรรพากร

03.00 เวลาที่พนักงานได้รับใบเสร็จ P1 จากกรมสรรพากร

05.00 เวลาที่พนักงานได้รับใบเสร็จ P1 จากกรมสรรพากร

06.00 เวลาที่พนักงานได้รับใบเสร็จ P1 จากกรมสรรพากร

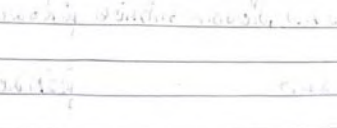
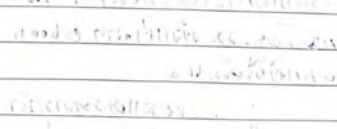

เรียน ผอ.โครงการฯ ขอเรียนแจ้ง
เรื่อง การรับทราบผลการปฏิบัติงาน
06.00 - 18.00 วันจันทร์

07.00 เรียน ผอ.โครงการฯ 07.00 น. ทุกวัน

09.00 เรียน ผอ.โครงการฯ 09.00 น. ทุกวัน

11.00 เรียน ผอ.โครงการฯ 11.00 น. ทุกวัน

13.00 เรียน ผอ.โครงการฯ 13.00 น. ทุกวัน

15.00 เรียน ผอ.โครงการฯ 15.00 น. ทุกวัน

17.00 เรียน ผอ.โครงการฯ 17.00 น. ทุกวัน

18 ม.ค. 2567

เรียน ผอ.โครงการฯ ขอเรียนแจ้ง
เรื่อง การรับทราบผลการปฏิบัติงาน
06.00 - 18.00 วันจันทร์

07.00 เรียน ผอ.โครงการฯ 07.00 น. ทุกวัน

09.00 เรียน ผอ.โครงการฯ 09.00 น. ทุกวัน

11.00 เรียน ผอ.โครงการฯ 11.00 น. ทุกวัน

13.00 เรียน ผอ.โครงการฯ 13.00 น. ทุกวัน

15.00 เรียน ผอ.โครงการฯ 15.00 น. ทุกวัน

17.00 เรียน ผอ.โครงการฯ 17.00 น. ทุกวัน

18.00 เรียน ผอ.โครงการฯ 18.00 น. ทุกวัน

19 ม.ค. 2567

21 / W.A. / 2567

๒๕๕๔ พิจารณารายการงบปี ๒๐๐๓ ๗๕๓

เรือ ขบวนนอกท่าเรือประมง 1 ตั้งแต่วันที่ 06:00 ถึง 18:00 น. ขบวนนอกท่าเรือประมง 1 ตั้งแต่วันที่ 06:00 ถึง 18:00 น.

07.00 ~~7.00~~ 7.00 น. รับประทานอาหารกลางวัน ที่วัดพระพุทธบาทราชวรมหาวิหาร
น่านน้ำ ปากน้ำ

[illegible][illegible]

13.00 มหานคร ทวีป เอเชีย. ปกติ ๑๖

15.00	16 ต. มรณ. ปกติ ๑๑ ชั่วโมง ๑๑ นาที ๑๑ วินาที ๑๑ วินาที ๑๑ วินาที
-------	--

17.00 ได้เงินไป 114055 บาท/๖ เดือน และให้เงิน ๖๐00 บาท/๖ เดือน

9/01/2565 ลงนาม หัก 10%

50

21/10/2023

เขียนทำเนียบผู้พิพากษาตามวิธีกำหนดของศาลฎีกา

15/11 រៀបចំការបង្ហាញពីលទ្ធផលការងារ ១ ឆ្នាំ ២០២២ ក្នុង ០៦០៧.

ရက်စွဲ ၂၀၁၁ ခုနှစ်၊ ဇန်နဝါရီလ ၁၀ ရက်၊ နံနက် ၈ နာရီ၊ ရန်ကုန်မြို့၊ ဝန်ကြီးရုံး၊ အထွေထွေအဖွဲ့အစည်း

14.00 ពិភពលោកជាប់ជាមួយគ្នាដោយប្រព័ន្ធបណ្តាញ ប្រព័ន្ធបណ្តាញ ប្រព័ន្ធបណ្តាញ

21.06	การตรวจประเมินโครงการนำร่องการพัฒนาระบบงานสารสนเทศของ อบต.บ้านไร่ นครนายก
-------	---

၂၁၀၀ ပြည်သူ့ဆေးကုသမှုနှင့် ကျန်းမာရေးစောင့်ရှောက်မှု ဝန်ကြီးဌာန၊ မန္တလေးတိုင်းဒေသကြီး

01.00 ฝึกทบทวนฝึกทำกิจกรรมตามแผนการเรียนรู้ที่กำหนดไว้บนเวที ฝึกทำแบบฝึกหัด CN ในกลุ่ม

03.00	ปริมาณการบริโภคอาหารและเครื่องดื่มของคนไทย
-------	--

05.00 គំនិតច្នៃប្រឌិតរបស់អ្នកសិស្សអំពីការប្រើប្រាស់ប្រព័ន្ធគ្រប់គ្រងធនធាន

[illegible]

การเปลี่ยนแปลง

ภาคผนวก 2ล

ตัวอย่างเอกสารตรวจสอบสุขภาพ

ใบรับรองแพทย์

ส่วนที่ 1 ของผู้ขอรับใบรับรองสุขภาพ

ข้าพเจ้านาย/นาง/นางสาว นาย

สถานที่อยู่ (ที่สามารถติดต่อได้) ๙๕/

หมายเลขบัตรประจำตัวประชาชน

ข้าพเจ้าขอใบรับรองสุขภาพ โดยมีประวัติสุขภาพ ดังนี้

1. โรคประจำตัว ☒ ไม่มี ☐ มี (ระบุ) _____
2. อุบัติเหตุ และ ผ่าตัด ☒ ไม่มี ☐ มี (ระบุ) _____
3. เคยเข้ารับการรักษาในโรงพยาบาล ☒ ไม่มี ☐ มี (ระบุ) _____
4. ประวัติอื่นที่สำคัญ _____

ลงชื่อ _____ วันที่ 19 เดือน มกราคม พ.ศ. 2567

ในกรณีที่เด็กไม่สามารถรับรองตนเองได้ ให้ผู้ปกครองลงนามรับรองแทนได้

ส่วนที่ 2 ของแพทย์

สถานที่ตรวจ

วิภัทร สหคลินิก

วันที่ 19 เดือน มกราคม พ.ศ. 2567

(1) ข้าพเจ้านายแพทย์/แพทย์หญิง

ใบอนุญาตประกอบวิชาชีพเวชกรรมเลขที่ _____ สถานพยาบาลชื่อ วิภัทร สหคลินิก

ที่อยู่ 664/62-65 หมู่ 11 ตำบลหนองขาม อำเภอสรีราชา จังหวัดชลบุรี 20230

ได้ตรวจร่างกายของ นาย/นาง/นางสาว นาย

แล้วเมื่อ วันที่ 19 เดือน มกราคม พ.ศ. 2567 มีรายละเอียด ดังนี้

น้ำหนักตัว 65.0 กก. ความสูง 161 เซนติเมตร ความดันโลหิต 119/61 มม.ปรอท ชีพจร 63 ครั้ง/นาที

สภาพร่างกายทั่วไปอยู่ในเกณฑ์ ☒ ปกติ ☐ ผิดปกติ (ระบุ) _____

ขอรับรองว่า บุคคลดังกล่าว ไม่เป็นผู้มีร่างกายทุพพลภาพจนไม่สามารถปฏิบัติหน้าที่ได้ ไม่ปรากฏอาการของโรคจิต หรือจิตฟั่นเฟือน หรือปัญญาอ่อน ไม่ปรากฏอาการของการติดยาเสพติดให้โทษ และอาการของโรคพิษสุราเรื้อรังและไม่ปรากฏอาการและอาการแสดงของโรคต่อไปนี้

- (1) โรคเรื้อนในระยะติดต่อ หรือในระยะที่ปรากฏอาการเป็นที่รังเกียจแก่สังคม
- (2) วัณโรคในระยะอันตราย
- (3) โรคเท้าช้างในระยะที่ปรากฏอาการเป็นที่รังเกียจแก่สังคม
- (4) อื่น ๆ (ถ้ามี) _____

(2) สรุปความเห็นและขอแนะนำของแพทย์

- ตรวจร่างกายเบื้องต้นปกติ

ลงชื่อ _____

แพทย์ผู้ตรวจร่างกาย

หมายเหตุ

(1) ต้องเป็นแพทย์ซึ่งได้ขึ้นทะเบียนรับใบอนุญาตประกอบวิชาชีพเวชกรรม

(2) ให้แสดงว่าเป็นผู้มีร่างกายสมบูรณ์เพียงใด ใบรับรองแพทย์นี้ให้ใช้ได้ 1 เดือนนับแต่วันที่ตรวจร่างกาย

(3) คำรับรองนี้เป็นการตรวจวินิจฉัยเบื้องต้น

แบบฟอร์มนี้ได้รับการรับรองจากมติดะกรมการแพทย์สภาในการประชุมครั้งที่ 4/2561 วันที่ 19 เมษายน 2561

ใบรับรองแพทย์

ส่วนที่ 1

ของผู้ขอรับใบรับรองสุขภาพ

ข้าพเจ้า นาย/นาง/นางสาว ยี่

สถานที่อยู่ (ที่สามารถติดต่อได้) จังหวัดชลบุรี

หมายเลขบัตรประจำตัวประชาชน

ข้าพเจ้าขอใบรับรองสุขภาพ โดยมีประวัติสุขภาพ ดังนี้

1. โรคประจำตัว ☒ ไม่มี [] มี (ระบุ)

2. อุบัติเหตุ และ ผ่าตัด ☒ ไม่มี [] มี (ระบุ)

3. เคยเข้ารับการรักษาในโรงพยาบาล ☒ ไม่มี [] มี (ระบุ)

4. ประวัติอื่นที่สำคัญ

ลงชื่อ วันที่ 31 เดือน มกราคม พ.ศ. 2567

ในกรณีที่เด็กไม่สามารถรับรองตนเองได้ ให้ผู้ปกครองลงนามรับรองแทนได้

ส่วนที่ 2

ของแพทย์

สถานที่ตรวจ วิภัทร สหคลินิก วันที่ 31 เดือน มกราคม พ.ศ. 2567

(1) ข้าพเจ้า นายแพทย์/แพทย์หญิง

ใบอนุญาตประกอบวิชาชีพเวชกรรมเลขที่ สถานพยาบาลชื่อ วิภัทร สหคลินิก

ที่อยู่ 664/62-65 หมู่ 11 ตำบลหนองขาม อำเภอสรีราชา จังหวัดชลบุรี 20230

ได้ตรวจร่างกายของ นาย/นาง/นางสาว

แล้วเมื่อ วันที่ 31 เดือน มกราคม พ.ศ. 2567 มีรายละเอียด ดังนี้

น้ำหนักตัว 54.0 กก. ความสูง 168 เซนติเมตร ความดันโลหิต 114/66 มม.ปรอท ชีพจร 73 ครั้ง/นาที

สภาพร่างกายทั่วไปอยู่ในเกณฑ์ ☒ ปกติ [] ผิดปกติ (ระบุ)

ขอรับรองว่า บุคคลดังกล่าว ไม่เป็นผู้มีร่างกายทุพพลภาพจนไม่สามารถปฏิบัติหน้าที่ได้ ไม่ปรากฏอาการของโรคจิต หรือจิตฟั่นเฟือน หรือปัญญาอ่อน ไม่ปรากฏอาการของการติดเชื้อเสียดื้อให้โทษ และอาการของโรคพิษสุราเรื้อรังและไม่ปรากฏอาการและอาการแสดงของโรคต่อไปนี้

(1) โรคเรื้อนในระยะติดต่อ หรือในระยะที่ปรากฏอาการเป็นที่รังเกียจแก่สังคม

(2) วัณโรคในระยะอันตราย

(3) โรคเท้าช้างในระยะที่ปรากฏอาการเป็นที่รังเกียจแก่สังคม

(4) อื่น ๆ (ถ้ามี)

(2) สรุปความเห็นและข้อแนะนำของแพทย์

- ตรวจร่างกายเบื้องต้นปกติ

ลงชื่อ



WE PATTARA
SAHA CLINIC

แพทย์ผู้ตรวจร่างกาย

หมายเหตุ

(1) ต้องเป็นแพทย์ซึ่งได้ขึ้นทะเบียนรับใบอนุญาตประกอบวิชาชีพเวชกรรม

(2) ให้แสดงว่าเป็นผู้มีร่างกายสมบูรณ์เพียงใด ใบรับรองแพทย์นี้ให้ใช้ได้ 1 เดือนนับแต่วันที่ได้ตรวจร่างกาย

(3) คำรับรองนี้เป็นการตรวจวินิจฉัยเบื้องต้น

แบบฟอร์มนี้ได้รับการรับรองจากมติคณะกรรมการแพทยสภาในการประชุมครั้งที่ 4/2561 วันที่ 19 เมษายน 2561

ใบรับรองแพทย์

ส่วนที่ 1 ของผู้ขอรับใบรับรองสุขภาพ

ข้าพเจ้า นาย/นาง/นางสาว นางสาว

สถานที่อยู่ (ที่สามารถติดต่อได้) อ.หนองหาน จ.อุดรธานี

หมายเลขบัตรประจำตัวประชาชน

ข้าพเจ้าขอใบรับรองสุขภาพ โดยมีประวัติสุขภาพ ดังนี้

1. โรคประจำตัว ☒ ไม่มี ☐ มี (ระบุ)

2. อุบัติเหตุ และ ผ่าตัด ☒ ไม่มี ☐ มี (ระบุ)

3. เคยเข้ารับการรักษาในโรงพยาบาล ☒ ไม่มี ☐ มี (ระบุ)

4. ประวัติอื่นที่สำคัญ

ลงชื่อ วันที่ 31 เดือน มีนาคม พ.ศ. 2567

ในกรณีที่เด็กไม่สามารถรับรองตนเองได้ ให้ผู้ปกครองลงนามรับรองแทนได้

ส่วนที่ 2 ของแพทย์

สถานที่ตรวจ วิภัทร สหคลินิก วันที่ 31 เดือน มีนาคม พ.ศ. 2567

(1) ข้าพเจ้า นายแพทย์/แพทย์หญิง 5

ใบอนุญาตประกอบวิชาชีพเวชกรรมเลขที่ สถานพยาบาลชื่อ วิภัทร สหคลินิก

ที่อยู่ 664/62-65 หมู่ 11 ตำบลหนองขาม อำเภอสรีราชา จังหวัดชลบุรี 20230

ได้ตรวจร่างกายของ นาย/นาง/นางสาว 1

แล้วเมื่อ วันที่ 31 เดือน มีนาคม พ.ศ. 2567 มีรายละเอียด ดังนี้

น้ำหนักตัว 60.0 กก. ความสูง 163 เซนติเมตร ความดันโลหิต 108/60 มม.ปรอท ชีพจร 78 ครั้ง/นาที

สภาพร่างกายทั่วไปอยู่ในเกณฑ์ ☒ ปกติ ☐ ผิดปกติ (ระบุ)

ขอรับรองว่า บุคคลดังกล่าว ไม่เป็นผู้มีร่างกายทุพพลภาพจนไม่สามารถปฏิบัติหน้าที่ได้ ไม่ปรากฏอาการของโรคจิต หรือจิตฟั่นเฟือน หรือปัญญาอ่อน ไม่ปรากฏอาการของการติดยาเสพติดให้โทษ และอาการของโรคพิษสุราเรื้อรังและไม่ปรากฏอาการและอาการแสดงของโรคต่อไปนี้

(1) โรคเรื้อนในระยะติดต่อ หรือในระยะที่ปรากฏอาการเป็นที่รังเกียจแก่สังคม

(2) วัณโรคในระยะอันตราย

(3) โรคเท้าช้างในระยะที่ปรากฏอาการเป็นที่รังเกียจแก่สังคม

(4) อื่น ๆ (ถ้ามี)

(2) สรุปความเห็นและขอแนะนำของแพทย์

- ตรวจร่างกายเบื้องต้นปกติ



ลงชื่อ แพทย์ผู้ตรวจร่างกาย

หมายเหตุ

(1) ต้องเป็นแพทย์ซึ่งได้ขึ้นทะเบียนรับใบอนุญาตประกอบวิชาชีพเวชกรรม

(2) ให้แสดงว่าเป็นผู้มีร่างกายสมบูรณ์เพียงใด ใบรับรองแพทย์นี้ให้ใช้ได้ 1 เดือนนับแต่วันที่ตรวจร่างกาย

(3) คำรับรองนี้เป็นการตรวจวินิจฉัยเบื้องต้น

แบบฟอร์มนี้ได้รับการรับรองจากมติคณะกรรมการแพทยสภาในการประชุมครั้งที่ 4/2561 วันที่ 19 เมษายน 2561

ใบรับรองแพทย์

ส่วนที่ 1 ของผู้ขอรับใบรับรองสุขภาพ

ข้าพเจ้า นาย/นาง/นางสาว น.
สถานที่อยู่ (ที่สามารถติดต่อได้) ๒๕๓ หมู่ที่ ๓ ตำบลโพ
หมายเลขบัตรประจำตัวประชาชน
ข้าพเจ้าขอใบรับรองสุขภาพ โดยมีประวัติสุขภาพ ดังนี้
1. โรคประจำตัว ☒ ไม่มี ☐ มี (ระบุ)
2. อุบัติเหตุ และ ผ่าตัด ☒ ไม่มี ☐ มี (ระบุ)
3. เคยเข้ารับการรักษาในโรงพยาบาล ☒ ไม่มี ☐ มี (ระบุ)
4. ประวัติอื่นที่สำคัญ

ลงชื่อ วันที่ 7 เดือน พฤษภาคม พ.ศ. 2567

ในกรณีที่เด็กไม่สามารถรับรองตนเองได้ ให้ผู้ปกครองลงนามรับรองแทนได้

ส่วนที่ 2 ของแพทย์

สถานที่ตรวจ วิภัทร สหคลินิก วันที่ 7 เดือน พฤษภาคม พ.ศ. 2567

(1) ข้าพเจ้า นายแพทย์/แพทย์หญิง
ใบอนุญาตประกอบวิชาชีพเวชกรรมเลขที่ สถานพยาบาลชื่อ วิภัทร สหคลินิก

ที่อยู่ 664/62-65 หมู่ 11 ตำบลหนองขาม อำเภอสรีราชา จังหวัดชลบุรี 20230

ได้ตรวจร่างกายของ นาย/นาง/นางสาว

แล้วเมื่อ วันที่ 7 เดือน พฤษภาคม พ.ศ. 2567 มีรายละเอียด ดังนี้

น้ำหนักตัว 61.0 กก. ความสูง 159 เซนติเมตร ความดันโลหิต 116/60 มม.ปรอท ชีพจร 61 ครั้ง/นาที

สภาพร่างกายทั่วไปอยู่ในเกณฑ์ ☒ ปกติ ☐ ผิดปกติ (ระบุ)

ขอรับรองว่า บุคคลดังกล่าว ไม่เป็นผู้มีร่างกายทุพพลภาพจนไม่สามารถปฏิบัติหน้าที่ได้ ไม่ปรากฏอาการของโรคจิต

หรือจิตฟั่นเฟือน หรือปัญญาอ่อน ไม่ปรากฏอาการของการติดยาเสพติดให้โทษ และอาการของโรคพิษสุราเรื้อรังและไม่

ปรากฏอาการและอาการแสดงของโรคต่อไปนี้

(1) โรคเรื้อรังในระยะติดต่อ หรือในระยะที่ปรากฏอาการเป็นที่รังเกียจแก่สังคม

(2) วัณโรคในระยะอันตราย

(3) โรคเอดส์ในระยะที่ปรากฏอาการเป็นที่รังเกียจแก่สังคม

(4) อื่น ๆ (ถ้ามี)

(2) สรุปความเห็นและขอแนะนำของแพทย์

- ตรวจร่างกายเบื้องต้นปกติ

ลงชื่อ แพทย์ผู้ตรวจร่างกาย

หมายเหตุ (1) ต้องเป็นแพทย์ซึ่งได้ขึ้นทะเบียนรับใบอนุญาตประกอบวิชาชีพเวชกรรม
(2) ให้แสดงว่าเป็นผู้มีร่างกายสมบูรณ์เพียงใด ใบรับรองแพทย์นี้ให้ใช้ได้ 1 เดือนนับแต่วันที่ตรวจร่างกาย
(3) คำรับรองนี้เป็นการตรวจวินิจฉัยเบื้องต้น
แบบฟอร์มนี้ได้รับการรับรองจากมติคณะกรรมการแพทยสภาในการประชุมครั้งที่ 4/2561 วันที่ 19 เมษายน 2561

ใบรับรองแพทย์

ส่วนที่ 1 : ของผู้ขอรับใบรับรองสุขภาพ

ข้าพเจ้า นาย/นาง/นางสาว นานา

สถานที่อยู่ที่อยู่(ที่สามารถติดต่อได้) 20

หมายเลขบัตรประจำตัวประชาชน

ข้าพเจ้าขอใบรับรองสุขภาพ โดยมีประวัติสุขภาพ ดังนี้

1. โรคประจำตัว ☒ ไม่มี ☐ มี (ระบุ)
2. อุบัติเหตุ และ ผ่าตัด ☒ ไม่มี ☐ มี (ระบุ)
3. เคยเข้ารับการรักษาในโรงพยาบาล ☒ ไม่มี ☐ มี (ระบุ)
4. ประวัติอื่นที่สำคัญ

ลงชื่อ วันที่ 18 เดือน มิถุนายน พ.ศ. 2567

ในกรณีที่ได้เกิดไม่สามารถรับรองตนเองได้ ให้ผู้ปกครองลงนามรับรองแทนได้

ส่วนที่ 2 ของแพทย์

สถานที่ตรวจ วัณโรค สหคลินิก วันที่ 18 เดือน มิถุนายน พ.ศ. 2567

(1) ขาพเจ้า นายแพทย์/แพทย์หญิง

ใบอนุญาตประกอบวิชาชีพเวชกรรมเลขที่ _____ สถานพยาบาลชื่อ _____ วิภัทร สหคตินิก

ทอຍ 664/62-65 หน 11 ตำบลหนองขาม อำเภอสรีราชา จังหวัดชลบุรี 20230

๒. ไต่ตรวจร่างกายของ นาย/นาง/นางสาว น

แล้วเมื่อ วันที่ 18 เดือน มิถุนายน พ.ศ. 2567 มีรายละเอียด ดังนี้

น้ำหนักตัว 65.0 กก. ความสูง 178 เซนติเมตร ความดันโลหิต 106/70 มม.ปรอท ชีพจร 74 ครั้ง/นาที

สภาพร่างกายทั่วไปอยู่ในเกณฑ์ [✓] ปกติ [] ผิดปกติ (ระบุ)

ขอรับรองว่า บุคคลดังกล่าว ไม่เป็นผู้มีร่างกายทุพพลภาพจนไม่สามารถปฏิบัติหน้าที่ได้ ไม่ปรากฏอาการของโรคจิต หรือจิตฟั่นเฟือน หรือปัญญาอ่อน ไม่ปรากฏอาการของการติดยาเสพติดให้โทษ และอาการของโรคพิษสุราเรื้อรังและไม่ปรากฏอาการและอาการแสดงของโรคต่อไปนี้

- (1) โรคเรื้อนในระยะติดต่อ หรือในระยะที่ปรากฏอาการเป็นที่รังเกียจแสบคัน
- (2) วัณโรคในระยะอันตราย
- (3) โรคเท้าช้างในระยะที่ปรากฏอาการเป็นที่รังเกียจแสบคัน
- (4) อื่น ๆ (ถ้ามี)

(2) สรุปความเห็นและขอแนะนำของแพทย์

- ตรวจร่างกายเบื้องต้นปกติ



ດົງໜ້າ

WE PATTARA
SAHA CLINIC

แพทยผู้ตรวจร่างกาย

หมายเหตุ

- (1) ต้องเป็นแพทย์ซึ่งได้ขึ้นทะเบียนรับใบอนุญาตประกอบวิชาชีพเวชกรรม
- (2) ให้แสดงว่าเป็นผู้มีร่างกายสมบูรณ์เพียงใด ใบรับรองแพทย์นี้ให้ใช้ได้ 1 เดือนนับแต่วันที่ตรวจร่างกาย
- (3) คำรับรองนี้เป็นการตรวจวินิจฉัยเบื้องต้น

แบบฟอร์มนี้ได้รับการรับรองจากมติคณะกรรมการแพทยสภาในการประชุมครั้งที่ 4/2561 วันที่ 19 เมษายน 2561

ภาคผนวก 2ว

หลักเกณฑ์การพิจารณาคนท้องถิ่นเข้าทำงาน



การขอปรับหลักเกณฑ์การพิจารณาสรรหาแรงงานท้องถิ่น

หลักเกณฑ์การพิจารณาสรรหาแรงงานท้องถิ่น (ฉบับเดิม)

- พิจารณารับสมัครงานในพื้นที่จากคุณสมบัติ ความรู้ ความสามารถที่เหมาะสมตามเกณฑ์กำหนดรับเข้าทำงานในตำแหน่งงานต่าง ๆ ในโครงการ โดยกำหนดให้เป็นประชาชนที่อาศัยอยู่และมีชื่ออยู่ในทะเบียนจังหวัดชลบุรีมากกว่า 3 ปี โดยกำหนดเกณฑ์การพิจารณารับสมัครในพื้นที่ในกรณีมีคุณสมบัติ ใกล้เคียงกันดังนี้
 - ลำดับแรก :** ประชาชนที่อาศัยอยู่และมีชื่ออยู่ในทะเบียนรอบพื้นที่โครงการมากกว่า 3 ปีในเขตพื้นที่ 3 เทศบาล ได้แก่ เทศบาลตำบลบางละมุง เทศบาลนครแหลมฉบัง และเทศบาลตำบลตะเคียนเตี้ย
 - ลำดับที่สอง :** ประชาชนที่อาศัยอยู่และมีชื่ออยู่ในทะเบียนมากกว่า 3 ปีในเขตพื้นที่อำเภอบางละมุง จังหวัดชลบุรี
 - ลำดับที่สาม :** ประชาชนที่อาศัยอยู่และมีชื่ออยู่ในทะเบียนมากกว่า 3 ปีในเขตพื้นที่จังหวัดชลบุรี
- การคัดเลือกบุคลากร จากการสรรหาแรงงานมาสมัครงานในแต่ละตำแหน่งทางแผนกต้นสังกัดดำเนินการทดสอบด้วยข้อสอบหรือการสอบสัมภาษณ์ เพื่อประเมินคุณสมบัติของผู้สมัครงานให้ตรงตามคุณสมบัติที่ต้องการ โดยการจ้างงานให้เป็นไปตามระเบียบที่โครงการกำหนด
- โดยค่าตอบแทนของการจ้างแรงงานให้เป็นไปตามกฎหมายกำหนดและขึ้นอยู่กับประสิทธิภาพในแต่ละตำแหน่ง โดยค่าตอบแทนในการจ้างแรงงานของจังหวัดชลบุรีค่าแรงขั้นต่ำ จำนวนเงิน 336 บาท ตามประกาศคณะกรรมการค่าจ้าง เรื่อง อัตราค่าจ้างขั้นต่ำ(ฉบับที่ 10) ประกาศในราชกิจจานุเบกษา ฉบับประกาศและงานทั่วไป เล่ม 136 ตอนพิเศษ 316 ง ลงวันที่ 27 ธันวาคม 2562 ทั้งนี้หากมีการเปลี่ยนแปลง ค่าแรงขั้นต่ำของจังหวัดชลบุรี

หลักเกณฑ์การพิจารณาสรรหาแรงงานท้องถิ่น (ฉบับเปลี่ยนแปลง)

- คำนิยาม
 - คนในพื้นที่/คนในท้องถิ่น หมายถึง เป็นผู้ที่อาศัยอยู่ในพื้นที่จังหวัดชลบุรี ทั้งนี้ต้องเป็นบุคคลที่บรรลุนิติภาวะ และมีอายุไม่เกิน 60 ปี
 - คนงานหรือแรงงาน หมายถึง ลูกจ้างผู้ทำงานระดับปฏิบัติการหรือระดับล่าง เป็นตำแหน่งที่ไม่ระบุคุณสมบัติเฉพาะเจาะจง ซึ่งเรียกกันว่า คนงาน (worker) เพื่อให้แตกต่างกับแรงงานระดับบริหารหรือระดับบังคับบัญชา อ้างอิงในเชิงความสัมพันธ์ระหว่างนายจ้างและลูกจ้าง



- การจ้าง หมายถึง การจ้างงานโดยการสัญญาว่าจ้างให้ทำงานหรือบริการแลกค่าจ้างในลักษณะบุคคล องค์กร ซึ่งทำให้เกิดความสัมพันธ์ระหว่างนายจ้างกับลูกจ้าง สัญญาจ้างงานอาจจัดทำขึ้นอย่างชัดเจนหรือละไว้ในฐานที่เข้าใจกันก็ได้
- พิจารณารับสมัครงานในพื้นที่จากคุณสมบัติ ความรู้ ความสามารถที่เหมาะสมตามเกณฑ์กำหนดรับเข้าทำงานในตำแหน่งงานต่าง ๆ ในโครงการ โดยพิจารณารับสมัครในพื้นที่/คนในท้องถิ่นเป็นหลัก โดยกำหนดเกณฑ์การพิจารณารับสมัครในพื้นที่ในกรณีมีคุณสมบัติ ใกล้เคียงกันดังนี้

เกณฑ์การพิจารณาสรรหาคนในพื้นที่/คนในท้องถิ่น

- ลำดับแรก :** ประชาชนที่อาศัยอยู่และมีชื่ออยู่ในทะเบียนรอบพื้นที่โครงการในเขตพื้นที่ 3 เทศบาล ได้แก่ เทศบาลตำบลบางละมุง เทศบาลนครแหลมฉบัง และเทศบาลตำบลตะเคียนเตี้ย
- ลำดับที่สอง :** ประชาชนที่อาศัยอยู่และมีชื่ออยู่ในทะเบียนในเขตพื้นที่อำเภอบางละมุง และอำเภอศรีราชา จังหวัดชลบุรี
- ลำดับที่สาม :** ประชาชนที่อาศัยอยู่และมีชื่ออยู่ในทะเบียนในเขตพื้นที่จังหวัดชลบุรี
- ลำดับที่สี่ :** ประชาชนที่อาศัยอยู่และมีประวัติการทำงานอยู่ในพื้นที่จังหวัดชลบุรี ไม่น้อยกว่า 2 ปี (แบบรายการแสดงการส่งเงินสมทบประกันสังคม)
- การคัดเลือกบุคลากร จากการสรรหาแรงงานมาสมัครงานในแต่ละตำแหน่งทางแผนกต้นสังกัดดำเนินการทดสอบด้วยข้อสอบหรือการสอบสัมภาษณ์ เพื่อประเมินคุณสมบัติของผู้สมัครงานให้ตรงตามคุณสมบัติที่ต้องการ โดยการจ้างงานให้เป็นไปตามระเบียบที่โครงการกำหนด
 - ค่าจ้างและขึ้นอยู่กับประสิทธิภาพในแต่ละตำแหน่ง โดยค่าจ้างแรงงานไม่น้อยกว่าอัตราค่าจ้างขั้นต่ำที่กฎหมายกำหนด ตามประกาศคณะกรรมการค่าจ้าง เรื่อง อัตราค่าจ้างขั้นต่ำ (ฉบับที่10) ประกาศในราชกิจจานุเบกษา ฉบับประกาศและงานทั่วไป เล่ม 136 ตอนพิเศษ 316 ง ลงวันที่ 27 ธันวาคม 2562 ทั้งนี้หากมีการเปลี่ยนแปลง ค่าแรงขั้นต่ำของจังหวัดชลบุรี โดยค่าตอบแทนในการจ้างแรงงานของจังหวัดชลบุรีค่าแรงขั้นต่ำ จำนวนเงิน 336 บาท โดยมีอัตราค่าจ้าง ดังนี้
 - ประชาชน ในอัตราไม่น้อยกว่า 9,000 บาท ต่อเดือน
 - บัณฑิตจบใหม่ ในอัตราไม่น้อยกว่า 15,000 บาท ต่อเดือน
 - นักศึกษา ในอัตราไม่น้อยกว่า 3,000 บาท ต่อเดือน
 - การจ้างงานผู้ว่าจ้างปฏิบัติตาม "พระราชบัญญัติคุ้มครองแรงงาน (ฉบับที่ 7) พ.ศ. 2562"

งานจ้างควบคุมงานก่อสร้าง
โครงการพัฒนากำเรือแหลมฉบัง ระยะที่ 3 (ส่วนที่ 1-4)

AEC บริษัท เอเชีย เออีซี จำกัด

CHOTICHINDA

บริษัท ไซติจิค จำกัด

เลขที่ 90/18-20 ชั้น 9 อาคารสารสิน ถนนสาทรเหนือ แขวงสีลม เขตบางรัก กรุงเทพฯ 10500 โทรศัพท์ 0-2636-7510 (29 สาย) โทรสาร 0-2236-6086 E-mail : aec@aec-th.com

ที่ คคจ./ผรม.1/0308/2566

วันที่ 25 กรกฎาคม 2566

เรื่อง ข้อคิดเห็นต่อรายงานผลการดำเนินงานตามแผนการรับสมัครคนงานในพื้นที่ร้อยละ 40 และแผนการอบรมคนในพื้นที่
โครงการพัฒนาท่าเรือแหลมฉบัง ระยะที่ 3 (ส่วนที่ 1) งานก่อสร้างงานทางทะเล

เรียน คุณกัญ เฉิน, คุณปวิณ ปานบุญหอม, คุณวิรัชพล จุโรสินธุ์
กิจการร่วมค้า ซีเอ็นเอ็นซี/CNNC

- อ้างถึง 1. หนังสือการทำเรือแห่งประเทศไทย เลขที่ สคณ.3/0015 ลงวันที่ 30 เมษายน 2564 เรื่องการแจ้งให้เริ่มงานโครงการพัฒนาท่าเรือแหลมฉบัง ระยะที่ 3 (ส่วนที่ 1) งานก่อสร้างงานทางทะเล
2. รายงานการประเมินผลกระทบสิ่งแวดล้อมสำหรับโครงการ กิจการหรือการดำเนินการที่อาจมีผลกระทบต่อทรัพยากรธรรมชาติคุณภาพสิ่งแวดล้อม สุขภาพ อนามัย คุณภาพชีวิต ของประชาชนอย่างรุนแรง โครงการก่อสร้างท่าเทียบเรือแหลมฉบังขั้นที่ 3
3. หนังสือผู้ควบคุมงานก่อสร้าง เลขที่ คคจ./ผรม.1/0277/2565 ลงวันที่ 4 กรกฎาคม 2566 เรื่อง ขอให้ชี้แจงการรับสมัครคนงานในพื้นที่ร้อยละ 40 ตามข้อกำหนดในมาตรการฯ EHIA โครงการพัฒนาท่าเรือแหลมฉบัง ระยะที่ 3 (ส่วนที่ 1) งานก่อสร้างงานทางทะเล
4. หนังสือกิจการร่วมค้า ซีเอ็นเอ็นซี เลขที่ ผรม.1/คคจ./0197/2566 ลงวันที่ 12 กรกฎาคม 2566 เรื่อง รายงานผลการดำเนินงานต่อแผนการรับสมัครคนงานในพื้นที่ร้อยละ 40 และแผนการอบรมคนในพื้นที่ โครงการพัฒนาท่าเรือแหลมฉบัง ระยะที่ 3 (ส่วนที่ 1) งานก่อสร้างงานทางทะเล

สิ่งที่ส่งมาด้วย 1. บันทึกการประชุมหารือ เรื่อง การรับคนในพื้นที่เข้าทำงาน ตามข้อกำหนดในรายงานการประเมินผลกระทบสิ่งแวดล้อม โครงการก่อสร้างท่าเรือแหลมฉบัง ระยะที่ 3 (ส่วนที่ 1) งานก่อสร้างทางทะเล วันศุกร์ที่ 7 กรกฎาคม 2566 เวลา 14:00 น. ณ ห้องประชุม 1 สำนักงานสนามโครงการฯ อาคาร ทลฉ. - คคจ

ตามที่อ้างถึง 1. การท่าเรือแห่งประเทศไทย ได้มีหนังสือแจ้งให้กิจการร่วมค้า ซีเอ็นเอ็นซี/ผรม.1 เริ่มปฏิบัติงานในวันที่ 5 พฤษภาคม 2564 ซึ่ง ผรม.1 จะต้องดำเนินงานต่างๆ ให้เป็นไปตามข้อตกลงในสัญญาจ้างก่อสร้าง โดยมีรายงานการประเมินผลกระทบสิ่งแวดล้อม (EHIA) ของโครงการพัฒนาท่าเรือแหลมฉบัง ระยะที่ 3 เป็นส่วนหนึ่งในการดำเนินงานที่ ผรม.1 ต้องยึดเป็นแนวทางปฏิบัติตาม ดังรายละเอียดแจ้งในเอกสารที่อ้างถึง 2. โดยมาตรการฯ ด้านเศรษฐกิจ - สังคม และการมีส่วนร่วมของประชาชน กำหนดให้ผู้รับเหมาก่อสร้างพิจารณารับแรงงานในท้องถิ่นเป็นลำดับแรก รวมทั้งต้องจัดให้มีการฝึกอบรมในพื้นที่เพื่อการรับคนในพื้นที่เข้าทำงานในโครงการ โดยให้มีจำนวนไม่น้อยกว่าร้อยละ 40 ของจำนวน

/คนงาน...

งานจ้างควบคุมงานก่อสร้าง
โครงการพัฒนากำเรือแหลมฉบัง ระยะที่ 3 (ส่วนที่ 1-4)

AEC บริษัท เอเชีย เออีซี จำกัด

CHOTICHINDA

บริษัท ไซติจิค จำกัด

เลขที่ 90/18-20 ชั้น 9 อาคารสารสิน ถนนสาทรเหนือ แขวงสีลม เขตบางรัก กรุงเทพฯ 10500 โทรศัพท์ 0-2636-7510 (29 สาย) โทรสาร 0-2236-6086 E-mail : aec@aec-th.com

คนงานทั้งหมด เพื่อเป็นการสนับสนุนการจ้างคนในพื้นที่ ต่อมา ผรม.1 ได้นำเสนอแผนการรับสมัครงานในพื้นที่ร้อยละ 40 และแผนการฝึกอบรมในพื้นที่ ซึ่งผู้ควบคุมงานก่อสร้าง/คคจ. ได้ติดตามความคืบหน้าการดำเนินงานตามแผนงานที่ ผรม.1 นำเสนอมาอย่างต่อเนื่องทุกสัปดาห์ รวมทั้งให้ ผรม.1 รายงานผลการดำเนินงานตามแผนดังกล่าว แต่ผู้ควบคุมงานฯ ไม่ได้รับรายงานตามระยะเวลาที่กำหนด จึงมีหนังสือขอให้ ผรม.1 ชี้แจงรายละเอียดการรับสมัครคนงานในพื้นที่ร้อยละ 40 ตามข้อกำหนดในมาตรการฯ EHIA ในการประชุมหารือร่วมกันระหว่างผู้ควบคุมงานฯ และ ผรม.1 ในวันศุกร์ที่ 7 กรกฎาคม 2566 เวลา 14:00 น. ดังรายละเอียดแจ้งในหนังสือที่อ้างถึง 3.

ถัดมา กิจการร่วมค้า ซีเอ็นเอ็นซี/ผรม.1 ได้จัดทำรายงานผลการดำเนินงานตามแผนรับสมัครงานในพื้นที่ร้อยละ 40 และแผนการฝึกอบรมในพื้นที่ ดังรายละเอียดแจ้งในเอกสารที่อ้างถึง 4. ซึ่งผู้ควบคุมงานก่อสร้าง/คคจ. พิจารณาแล้วพบว่า ผลการดำเนินงานของ ผรม.1 ไม่สอดคล้องตามแผนการดำเนินงานที่นำเสนอไว้ รวมถึงการประชาสัมพันธ์การประกาศรับสมัครงานไม่ครอบคลุมพื้นที่จังหวัดชลบุรี นั้น

ในการนี้ เพื่อให้การดำเนินงานเป็นไปตามมาตรการป้องกันและแก้ไขผลกระทบสิ่งแวดล้อมที่กำหนดไว้ในรายงานการประเมินผลกระทบสิ่งแวดล้อมของโครงการพัฒนาท่าเรือแหลมฉบัง ระยะที่ 3 ผู้ควบคุมงานก่อสร้าง/คคจ. ขอให้ กิจการร่วมค้า ซีเอ็นเอ็นซี/ผรม.1 พิจารณาดำเนินการให้เป็นไปตามสาระสำคัญที่ได้มีการประชุมหารือเมื่อวันที่ 7 กรกฎาคม 2566 ดังรายละเอียดแสดงในสิ่งที่ส่งมาด้วย 1. รวมถึงขอให้ ผรม.1 พิจารณาดำเนินการดังต่อไปนี้

1. ปรับแผนการรับสมัครและอบรมคนงานในพื้นที่ให้สอดคล้องกับแผนการก่อสร้างตลอดระยะเวลาการก่อสร้างของโครงการ
2. เพิ่มช่องทางการรับสมัครคนงานให้ครอบคลุมมากขึ้น โดยให้ดำเนินการดังต่อไปนี้
 - 1) ติดประกาศที่ทำการชุมชน 39 ชุมชน กลุ่มประมงในพื้นที่ 6 กลุ่ม สำนักงานเทศบาล 3 แห่ง ที่ว่าการอำเภอ พร้อมทั้งขยายพื้นที่การติดประกาศให้ครอบคลุมจังหวัดชลบุรี
 - 2) ประสานงานกับสำนักงานจัดหางานจังหวัดชลบุรี เพื่อแสดงเจตจำนงในการรับสมัครคนงานในพื้นที่
 - 3) จัดกิจกรรมการรับสมัครคนงานในพื้นที่ โดยการออกบูธหรือเปิดจุดรับสมัครงานในพื้นที่ต่างๆ โดยให้ผู้ควบคุมงานฯ เข้าร่วมสังเกตการณ์ด้วย
 - 4) ในกรณีที่รับนักศึกษาฝึกงาน ให้พิจารณารับนักศึกษาในมหาวิทยาลัยหรือสถาบันการศึกษาอื่นๆ ภายในจังหวัดชลบุรีให้ครอบคลุมในลำดับแรก

/3....

3. ให้ ผรม.1 ปรับเกณฑ์การพิจารณาสรรหาแรงงานท้องถิ่น ให้ครอบคลุมไปถึงลำดับที่ 4 คือ ประชาชนที่อาศัยอยู่และมีประวัติทำงานอยู่ในพื้นที่จังหวัดชลบุรี ไม่น้อยกว่า 2 ปี โดยอ้างอิงจากแบบรายการแสดงการส่งเงินสมทบประกันสังคม

อนึ่ง กรณีที่กิจการร่วมค้า ซีเอ็นเอ็นซี/ผรม.1 จะนำบุคลากร/คนงานต่างชาติเข้าไปปฏิบัติงานในโครงการพัฒนาท่าเรือแหลมฉบัง ระยะที่ 3 (ส่วนที่ 1) งานก่อสร้างงานทางทะเล ผรม.1 ต้องแสดงหลักฐาน ใบอนุญาตทำงาน work permit ของบุคลากร/คนงานต่างชาติเหล่านั้น ให้เป็นไปตามกฎหมายอย่างครบถ้วน ทั้งนี้ขอให้ ผรม.1 รายงานความคืบหน้าการจัดทำแผนดำเนินงานตามข้อเสนอแนะดังกล่าวข้างต้นมาภายในวันอังคารที่ 15 สิงหาคม 2566 นี้ด้วย

จึงเรียนมาเพื่อโปรดพิจารณาดำเนินการ

ขอแสดงความนับถือ

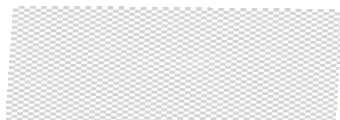

(นายสุวัฒน์ พิพัฒน์บุญกุล)

ผู้จัดการโครงการ

ควบคุมงานก่อสร้างท่าเรือแหลมฉบังระยะที่ 3 (ส่วนที่ 1-4)

- สำเนาเรียน - ประธานกรรมการตรวจรับพัสดุงานควบคุมการก่อสร้างฯ
- ประธานตรวจรับพัสดุนงานจ้างเหมาก่อสร้างฯ
 - ประธานกรรมการตรวจรับพัสดุนงานจ้างเหมาตรวจสอบผลกระทบสิ่งแวดล้อมฯ
 - หัวหน้าสำนักงานโครงการท่าเรือแหลมฉบังระยะที่ 3 - สด.3

หัวหน้าทีมผู้เชี่ยวชาญด้านสิ่งแวดล้อม

ผู้เชี่ยวชาญด้านการมีส่วนร่วมของประชาชน

ผู้เชี่ยวชาญด้านมวลชนสัมพันธ์และประชาสัมพันธ์

ภาคผนวก 2ค

ตัวอย่างทะเบียนรายชื่อคนงานในพื้นที่ก่อสร้าง



ทะเบียนพนักงาน (กิจการร่วมค้า ซีเอ็นเอ็นซี)

โครงการพัฒนาท่าเรือแหลมฉบังระยะที่ 3 (ส่วนที่1) งานก่อสร้างงานทางทะเล

ลำดับ	ตำแหน่ง	ชื่อ	สกุล	-ME	SUR-ME	หมายเลขโทรศัพท์	ตำแหน่ง/แผนก	เชื้อชาติ	เลขประชาชน (ID/Permit)	ที่อยู่อาศัยตามทะเบียนบ้าน			วันที่ได้รับการ อบรม	ปีจ่ายสิทธิประกันสังคม			
										ตำบล	อำเภอ	จังหวัด		2563	2564	2565	2566
1	นางสาว	ก			STAMAPCOMFF	096-8305808	Document Control	ไทย				จังหวัดภูเก็ต	-		1	1	1
2	นาย	ก					QA QC QS Ma-ger	ไทย					-		1	1	
3	นางสาว	ก					Admin	ไทย					-		1		
4	นาย	ก					Survey Engineer	ไทย					-		1	1	1
5	นางสาว	ก					EHIA Engineer	ไทย					-			1	1
6	นางสาว	ก					คนงานทั่วไป	ไทย					-			1	1
7	นางสาว	ก					Safety Officer	ไทย					-		1		
8	นาย	ก					พนักงานขับรถบรรทุก	ไทย					-		1		
9	นาย	ก					พนักงานขับรถบรรทุก	ไทย					-				
10	นางสาว	ก					Engineer	ไทย					-	1	1		
11	นาย	ก					ผู้ควบคุมเครื่องจักร/ Operator	ไทย					-				
12	นาย	ก					พนักงานขับรถบรรทุก	ไทย					-				
13	นาย	ก					พนักงานขับรถบรรทุก	ไทย					-				
14	นาย	ก					QA QC QS Engineer	ไทย					-		1	1	1
15	นาย	ก					พนักงานโบกธง /Flagman	ไทย					-				
16	นาย	ก					Translator & Coordi-tor	ไทย								1	1
17	นาย	ก					พนักงานขับรถบรรทุก	ไทย					-				
18	นาย	ก					พนักงานโบกธง /Flagman	ไทย					-				
19	นาย	ก					พนักงานขับรถบรรทุก	ไทย					-				
20	นาย	ก					Office/Site Engineer	ไทย							1	1	1
21	นาย	ก					คนงานทั่วไป	ไทย					-				
22	นาย	ก					พนักงานขับรถบรรทุก	ไทย					24/12/2565				
23	นาย	ก					Deputy Chief Engineer	ไทย							1	1	1
24	นาย	ก					คนงานทั่วไป	ไทย					-				
25	นางสาว	ก					EHIA Engineer	ไทย							1	1	1
26	นาย	ก					นักปริมาณจราจร	ไทย					-				
27	นาย	ก					ผู้ให้เช่าเรือ	ไทย					-				
28	นาย	ก					คนงานทั่วไป	ไทย					-				
29	นาย	ก					คนงานทั่วไป	ไทย	1 2097 00014 00 00 00				-				

1/25



ทะเบียนพนักงาน (กิจการร่วมค้า ซีเอ็นเอ็นซี)

โครงการพัฒนาท่าเรือแหลมฉบังระยะที่ 3 (ส่วนที่1) งานก่อสร้างงานทางทะเล

ลำดับ	ตำแหน่ง	ชื่อ	สกุล	-ME	SUR-ME	หมายเลขโทรศัพท์	ตำแหน่ง/แผนก	เชื้อชาติ	เลขประชาชน (ID/Permit)	ที่อยู่อาศัยตามทะเบียนบ้าน			วันที่ได้รับการ อบรม	ปีจ่ายสิทธิประกันสังคม			
										ตำบล	อำเภอ	จังหวัด		2563	2564	2565	2566
30	นาย						พนักงานขับรถบรรทุก	ไทย									
31	นาย						PR/PR (Compliant box)	ไทย									
32	นาย						พนักงานโบกธง /Flagman	ไทย									
33	นาย						Draftsman	ไทย							1	1	1
34	นางสาว						Pocurement	ไทย						1	1	1	1
35	นางสาว						คนงานทั่วไป	ไทย									
36	นาย						พนักงานโบกธง /Flagman	ไทย									
37	นาย						ผู้ควบคุมเครื่องจักร/ Operator	ไทย									
38	นาย						Electrician	ไทย						1	1	1	1
39	นาย						Machi-ry Engineer	ไทย								1	1
40	นาย						พนักงานขับรถบรรทุก	ไทย									
41	นาย						Supervisor	ไทย								1	1
42	นาย						Safety Officer On-shore	ไทย								1	1
43	นาย						QA/QC Engineer	ไทย								1	1
44	นางสาว						Accountant (Senior)	ไทย						1	1		
45	นาย						Design Engineer	ไทย							1	1	1
46	นาย						Survey	ไทย									
47	นางสาว						Admin (For PAT)	ไทย						1	1		
48	Ms.						PR/PR	ไทย								1	
49	นาย						พนักงานช่างเชื่อม	ไทย									
50	นาย						คนงานทั่วไป	ไทย									
51	นาย						คนงานทั่วไป	ไทย									
52	นาง						Document Control	ไทย							1		
53	นาย						Engineer	ไทย						1	1		
54	นางสาว						Accountant	ไทย							1		
55	นางสาว						Document Control	ไทย								1	
56	นางสาว						Design Engineer	ไทย								1	1
57	นางสาว						Document Control	ไทย						1	1	1	1
58	นางสาว						Document Control	ไทย								1	1

2/25



ลำดับ	ตำแหน่ง	ชื่อ	สกุล	-ME	SUR-ME	หมายเลขโทรศัพท์	ตำแหน่ง/แผนก	เชื้อชาติ	เลขประชาชน (ID/Permit)	ที่อยู่อาศัยตามทะเบียนบ้าน			วันที่ได้รับการ อบรม	ปีจ่ายสิทธิประกันสังคม			
										ตำบล	อำเภอ	จังหวัด		2563	2564	2565	2566
59	นางสาว	จ					Admin	ไทย								1	1
60	นางสาว	จ					Engineer	ไทย							1	1	1
61	นาย	ไ					พนักงานขับรถบรรทุก	ไทย									
62	นาย	เ					Site Engineer	ไทย							1		
63	นาย	น					นักปริมาณจราจร	ไทย									
64	นาย	น					ผู้ให้เช่าเรือ	ไทย									
65	นาย	ว					Surveyor	ไทย									
66	นาย	อ					คนงานทั่วไป	ไทย									
67	นางสาว	อ					Document Control	ไทย						1	1	1	
68	นางสาว	อ					นักปริมาณจราจร	ไทย									
69	นางสาว	อ					Engineer & Translator	ไทย							1	1	1
70	นาง	อ					PR	ไทย							1	1	1
71	นางสาว	ว					QS Engineer	ไทย							1	1	1
72	นาย	อ					EHIA Engineer	ไทย								1	1
73	นาย	อ					พนักงานขับรถบรรทุก	ไทย									
74	นาย	อ					คนงานทั่วไป	ไทย									
75	นาย	อ					คนงานทั่วไป	ไทย									
76	นาย	อ					พนักงานขับรถ/ Driver	ไทย							1	1	1
77	นาย	อ					Civil Engineer	ไทย							1	1	1
78	นาย	อ					คนงานทั่วไป	ไทย									
79	นาย	อ					นักปริมาณจราจร	ไทย									
80	นาย	อ					พนักงานขับรถ/Driver (For AEC)	ไทย							1	1	1
81	นาย	อ					Planning Engineer	ไทย						1	1		
82	นาย	อ					Safety Officer	ไทย							1		
83	นาย	อ					Electrician	ไทย						1	1	1	1
84	นาย	อ					เจ้าหน้าที่รักษาความปลอดภัย (รปภ)	ไทย									
85	นาย	อ					ผู้ควบคุมเครื่องจักร/ Operator	ไทย									
86	นาย	อ					พนักงานขับรถบรรทุก	ไทย									
87	นาย	อ					เจ้าหน้าที่รักษาความปลอดภัย (รปภ)	ไทย									



ลำดับ	ตำแหน่ง	ชื่อ	สกุล	-ME	SUR-ME	หมายเลขโทรศัพท์	ตำแหน่ง/แผนก	เชื้อชาติ	เลขประชาชน (ID/Permit)	ที่อยู่อาศัยตามทะเบียนบ้าน			วันที่ได้รับการ อบรม	ปีจ่ายสิทธิประกันสังคม			
										ตำบล	อำเภอ	จังหวัด		2563	2564	2565	2566
88	นาย						คนงานทั่วไป	ไทย									
89	นางสาว						Admin	ไทย						1	1		
90	นาย						คนงานทั่วไป	ไทย									
91	นางสาว						Senior PR	ไทย							1	1	1
92	นาย						พนักงานขับรถบรรทุก	ไทย									
93	นาย						Welder	ไทย								1	1
94	นาย						คนงานทั่วไป	ไทย									
95	นาย						Safety Officer	ไทย								1	1
96	นาย						PR/PR	ไทย									
97	นาย						คนงานทั่วไป	ไทย									
98	นาย						พนักงานขับรถบรรทุก	ไทย									
99	นางสาว						พนักงานโบกรถ /Flagman	ไทย							1		
100	นางสาว						คนงานทั่วไป	ไทย							1		
101	นาย						คนงานทั่วไป	ไทย									
102	นาย						พนักงานขับรถบรรทุก	ไทย								1	
103	นาย						นักปริมาณจราจร	ไทย									
104	นาย						พนักงานขับรถบรรทุก	ไทย									
105	นาย						Site Engineer	ไทย								1	1
106	นางสาว						Office Engineer	ไทย							1	1	1
107	นาย						ผู้ควบคุมเครื่องจักร/ Operator	ไทย									
108	นาย						Supervisor	ไทย							1		
109	นางสาว						Engineer & Translator	ไทย							1	1	1
110	นาย						พนักงานล้างล้อ	ไทย									
111	นาย						กัปตันเรือ	ไทย									
112	นาย						คนงานทั่วไป	ไทย									
113	นาย						พนักงานล้างล้อ	ไทย									
114	นาง						คนงานทั่วไป	ไทย									
115	นาย						Site Engineer	ไทย								1	1
116	นาย						คนงานทั่วไป	พม่า									



ลำดับ	คำหน้า	ชื่อ	สกุล	-ME	SUR-ME	หมายเลขโทรศัพท์	ตำแหน่ง/แผนก	เชื้อชาติ	เลขประชาชน (ID/Permit)	ที่อยู่อาศัยตามทะเบียนบ้าน			วันที่ได้รับการ อบรม	ปีจ่ายสิทธิประกันสังคม			
										ตำบล	อำเภอ	จังหวัด		2563	2564	2565	2566
117	นาย						Engineer & Translator	ไทย								1	1
118	นาย						คนงานทั่วไป	ไทย									
119	นาย						Safety Officer	ไทย							1	1	
120	นาย						คนงานทั่วไป	ไทย									
121	นาย						พนักงานล้างล้อ	ไทย									
122	นางสาว						urveying Engineer & Drawing Engine	ไทย								1	1
123	นาย						Supervisor	ไทย									
124	Mr						หัวหน้าคนงาน /Foreman	จีน									
125	Mr						Safety Mager	จีน									
126	Mr						Supervisor	จีน									
127	Ms						พอดริว	จีน									
128	MR						คนงานทั่วไป	พม่า									
129	นาย						หัวหน้าคนงาน /Foreman	ไทย									
130	นาย						เอกสาร	ไทย									
131	นางสาว						คนงานทั่วไป	ไทย									
132	นาย						ช่าง	ไทย									
133	นาย						หัวหน้าคนงาน /Foreman	จีน									
134	นาย						หัวหน้าคนงาน /Foreman	จีน									
135	นาย						สโตร์	ไทย									
136	นาย						คนงานทั่วไป	ไทย									
137	นาย						ช่าง	ไทย									
138	นาย						ช่าง	ไทย									
139	นาย						ช่าง	ไทย							1		
140	นาย						ช่างประกอบ	ไทย									
141	นาย						ช่าง	ไทย									
142	นาย						ช่าง	ไทย									
143	นาย						ช่าง	ไทย									
144	นาย						ช่าง	ไทย									
145	นางสาว						ช่าง	ไทย									



ลำดับ	คำหน้า	ชื่อ	สกุล	-ME	SUR-ME	หมายเลขโทรศัพท์	ตำแหน่ง/แผนก	เชื้อชาติ	เลขประชาชน (ID/Permit)	ที่อยู่อาศัยตามทะเบียนบ้าน			วันที่ได้รับการ อบรม	ปีจ่ายสิทธิประกันสังคม			
										ตำบล	อำเภอ	จังหวัด		2563	2564	2565	2566
146	นาย						ช่างเชื่อม	ไทย									
147	Mr						หัวหน้าคนงาน /Foreman	จีน									
148	Mr						Surveyor	จีน									
149	Mr						หัวหน้าคนงาน /Foreman	จีน									
150	Mr						Surveyor	จีน									
151	Ms						Accountant	จีน									
152	นางสาว						Translator/ นักแปล	ไทย									
153	นาย						ช่างเชื่อม	ไทย									
154	นาย						ช่างประกอบ	ไทย									
155	นาย						Assistant Business	ไทย									
156	นาย						ช่างประกอบ	ไทย									
157	นาย						หัวหน้าคนงาน /Foreman	ไทย									
158	นาย						ช่างเชื่อม	ไทย									
159	นาย						ช่างเชื่อม	ไทย							1		
160	นาย						ช่างเชื่อม	ไทย									
161	นาย						ช่างเชื่อม	ไทย									
162	นาย						ช่างเชื่อม	ไทย									
163	นาย						คนงานทั่วไป	ไทย									
164	นางสาว						Admin	ไทย									
165	นางสาว						คนงานทั่วไป	ไทย									
166	นาย						คนงานทั่วไป	ไทย									
167	นางสาว						คนงานทั่วไป	ไทย									
168	นาย						คนงานทั่วไป	ไทย									
169	นาย						คนงานทั่วไป	ไทย									
170	นาย						คนงานทั่วไป	ไทย									
171	นางสาว						คนงานทั่วไป	ไทย									
172	นาย						คนงานทั่วไป	ไทย									
173	นางสาว						คนงานทั่วไป	ไทย									
174	นาย						คนงานทั่วไป	ไทย									



ทะเบียนพนักงาน (กิจการร่วมค้า ซีเอ็นเอ็นซี)

โครงการพัฒนาท่าเรือแหลมฉบังระยะที่ 3 (ส่วนที่1) งานก่อสร้างงานทางทะเล

ลำดับ	คำหน้า	ชื่อ	สกุล	-ME	SUR-ME	หมายเลขโทรศัพท์	ตำแหน่ง/แผนก	เชื้อชาติ	เลขประชาชน (ID/Permit)	ที่อยู่อาศัยตามทะเบียนบ้าน			วันที่ได้รับการ อบรม	ปีจ่ายสิทธิประกันสังคม			
										ตำบล	อำเภอ	จังหวัด		2563	2564	2565	2566
175	นางสาว						คนงานทั่วไป	ไทย									
176	นาย						คนงานทั่วไป	ไทย									
177	นาย						คนงานทั่วไป	ไทย									
178	นาย						คนงานทั่วไป	ไทย							1		
179	นาย						พนักงานขับรถบรรทุก	ไทย									
180	นางสาว						พยาบาลวิชาชีพ	ไทย									
181	นางสาว						พยาบาลวิชาชีพ	ไทย									
182	นาย						คนงานทั่วไป	ไทย									
183	นางสาว						พยาบาลวิชาชีพ	ไทย									
184	นาย						ช่างประกอบ	ไทย									
185	นาย						สโตร์	ไทย									
186	นาย						ช่างประกอบ	ไทย									
187	นางสาว						บัญชี	ไทย									
188	นาย						หัวหน้าคนงาน /Foreman	ไทย									
189	นาย						ช่างประกอบ	ไทย									
190	นาย						ช่างประกอบ	ไทย									
191	นาย						Checker	ไทย									
192	นาย						หัวหน้าคนงาน /Foreman	ไทย									
193	นาย						พนักงานขับรถบรรทุก	ไทย									
194	นาย						คนงานทั่วไป	ไทย									
195	นาย						หัวหน้าคนงาน /Foreman	ไทย									
196	นาย						พอลริ้ว	ไทย									
197	นาย						ช่างเชื่อม	ไทย									
198	นาย						ผู้ควบคุมเครื่องจักร/ Operator	ไทย									
199	นาย						พนักงานขับรถบรรทุก	ไทย									
200	นาย						ผู้ควบคุมเครื่องจักร/ Operator	ไทย									
201	นาย						พนักงานขับรถบรรทุก	ไทย									
202	นาย						Supervisor	ไทย									
203	นาย						พนักงานขับรถบรรทุก	ไทย									

7/25



ทะเบียนพนักงาน (กิจการร่วมค้า ซีเอ็นเอ็นซี)

โครงการพัฒนาท่าเรือแหลมฉบังระยะที่ 3 (ส่วนที่1) งานก่อสร้างงานทางทะเล

ลำดับ	คำหน้า	ชื่อ	สกุล	-ME	SUR-ME	หมายเลขโทรศัพท์	ตำแหน่ง/แผนก	เชื้อชาติ	เลขประชาชน (ID/Permit)	ที่อยู่อาศัยตามทะเบียนบ้าน			วันที่ได้รับการ อบรม	ปีจ่ายสิทธิประกันสังคม			
										ตำบล	อำเภอ	จังหวัด		2563	2564	2565	2566
204	นาย						Oiler	ไทย									
205	นาย						คนงานทั่วไป	ไทย									
206	นาย						พนักงานขับรถบรรทุก	ไทย									
207	นาย						คนงานทั่วไป	ไทย									
208	นาย						คนงานทั่วไป	ไทย									
209	นาย						พนักงานขับรถบรรทุก	ไทย									
210	นาย						ช่างกล	ไทย									
211	นาย						หัวหน้าคนงาน /Foreman	ไทย								1	
212	นาย						ช่างกล	ไทย									
213	นาย						ผู้ควบคุมเครื่องจักร/ Operator	ไทย									
214	นาย						พนักงานขับรถบรรทุก	ไทย									
215	นาย						ช่างกล	ไทย									
216	นาย						พนักงานขับรถ/Driver (For AEC)	ไทย						1	1	1	1
217	นาย						ผู้ควบคุมเครื่องจักร/ Operator	ไทย									
218	นาย						คนงานทั่วไป	กัมพูชา									
219	นาย						ช่างเชื่อม	ไทย									
220	นาย						พนักงานประจำเรือ	ไทย									
221							พนักงานขับรถบรรทุก	ไทย									
222	นาย						พนักงานขับรถบรรทุก	ไทย									
223	นาย						หัวหน้าคนงาน /Foreman	ไทย								1	
224	นาย						พนักงานขับรถบรรทุก	ไทย									
225	นาย						พนักงานขับรถบรรทุก	ไทย									
226	นาย						พนักงานประจำเรือ	ไทย									
227	นาย						เจ้าหน้าที่ประสานพนักงาน	ไทย									
228	นาย						หัวหน้าคนงาน /Foreman	ไทย									
229	นางสาว						คนงานทั่วไป	ไทย									
230	นาย						คนงานทั่วไป	ไทย									
231	นาย						พนักงานขับรถบรรทุก	ไทย									
232	นาย						พนักงานขับรถบรรทุก	ไทย									

8/25



ทะเบียนพนักงาน (กิจการร่วมค้า ซีเอ็นเอ็นซี)

โครงการพัฒนาท่าเรือแหลมฉบังระยะที่ 3 (ส่วนที่1) งานก่อสร้างงานทางทะเล

ลำดับ	ตำแหน่ง	ชื่อ	สกุล	-ME	SUR-ME	หมายเลขโทรศัพท์	ตำแหน่ง/แผนก	เชื้อชาติ	เลขประชาชน (ID/Permit)	ที่อยู่อาศัยตามทะเบียนบ้าน			วันที่ได้รับการ อบรม	ปีจ่ายสิทธิประกันสังคม			
										ตำบล	อำเภอ	จังหวัด		2563	2564	2565	2566
233	นาย						คนงานทั่วไป	ไทย									
234	นาย						พนักงานขับรถบรรทุก	ไทย									
235	นาย						คนงานทั่วไป	ไทย									
236	นาย						คนงานทั่วไป	ไทย									
237	นาย						พนักงานขับรถบรรทุก	ไทย									
238	นาย						ผู้ควบคุมเครื่องจักร/ Operator	ไทย									
239	นาย						ผู้ควบคุมเครื่องจักร/ Operator	ไทย									
240	นาย						พนักงานขับรถบรรทุก	ไทย									
241	นาย						พนักงานขับรถบรรทุก	ไทย									
242	นาย						พนักงานขับรถบรรทุก	ไทย									
243	นาย						พนักงานขับรถบรรทุก	ไทย									
244	นาย						พนักงานขับรถบรรทุก	ไทย									
245	นาย						พนักงานขับรถบรรทุก	ไทย									
246	นาย						พนักงานขับรถบรรทุก	ไทย									
247	นาย						พนักงานขับรถบรรทุก	ไทย									
248	นาย						พนักงานขับรถบรรทุก	ไทย									
249	นาย						พนักงานขับรถบรรทุก	ไทย									
250	นาย						เจ้าหน้าที่รักษาความปลอดภัย (รปภ)	ไทย									
251	นาย						เจ้าหน้าที่รักษาความปลอดภัย (รปภ)	ไทย									
252	นาย						เจ้าหน้าที่รักษาความปลอดภัย (รปภ)	ไทย									
253	นาง						คนงานทั่วไป	ไทย									
254	นาย						เจ้าหน้าที่รักษาความปลอดภัย (รปภ)	ไทย									
255	นางสาว						คนงานทั่วไป	ไทย									
256	นางสาว						คนงานทั่วไป	ไทย									
257	นาง						เจ้าหน้าที่รักษาความปลอดภัย (รปภ)	ไทย									
258	นาย						Office Engineer	ไทย								1	1
259	นางสาว						QC Engineer	ไทย							1	1	1
260	นางสาว						Surveyor	ไทย								1	1
261	นาย						Surveyor	ไทย								1	1

9/25



ทะเบียนพนักงาน (กิจการร่วมค้า ซีเอ็นเอ็นซี)

โครงการพัฒนาท่าเรือแหลมฉบังระยะที่ 3 (ส่วนที่1) งานก่อสร้างงานทางทะเล

ลำดับ	ตำแหน่ง	ชื่อ	สกุล	-ME	SUR-ME	หมายเลขโทรศัพท์	ตำแหน่ง/แผนก	เชื้อชาติ	เลขประชาชน (ID/Permit)	ที่อยู่อาศัยตามทะเบียนบ้าน			วันที่ได้รับการ อบรม	ปีจ่ายสิทธิประกันสังคม			
										ตำบล	อำเภอ	จังหวัด		2563	2564	2565	2566
262	นางสาว						พนักงานโบกธง /Flagman	ไทย									
263	นางสาว						พนักงานโบกธง /Flagman	ไทย									
264	นาย						ผู้ควบคุมเครื่องจักร/ Operator	ไทย									
265	นาย						ผู้ควบคุมเครื่องจักร/ Operator	ไทย									
266	นางสาว						คนงานทั่วไป	ไทย									
267	นาย						กัปตันเรือ	ไทย									
268	นาย						คนงานทั่วไป	ไทย									
269	นาย						กัปตันเรือ	ไทย									
270	นาย						คนงานทั่วไป	ไทย									
271	นาย						คนงานทั่วไป	ไทย									
272	นาย						คนงานทั่วไป	ไทย									
273	นาย						คนงานทั่วไป	ไทย									
274	นาง						คนงานทั่วไป	ไทย									
275	นาย						คนงานทั่วไป	ไทย									
276	นางสาว						คนงานทั่วไป	ไทย									
277	นางสาว						คนงานทั่วไป	ไทย								1	1
278	นาย						ช่างเชื่อม	ไทย									1
279	นาย						ผู้ควบคุมเครื่องจักร/ Operator	ไทย									
280	นาย						คนงานทั่วไป	ไทย									
281	นางสาว						แม่บ้าน/ยอบ้าน	ไทย								1	1
282	นาย						ผู้ควบคุมเครื่องจักร/ Operator	ไทย									1
283	นาย						ผู้ควบคุมเครื่องจักร/ Operator	ไทย									
284	นางสาว						Treasurer	ไทย							1	1	1
285	นาย						พนักงานประจำเรือ	ไทย									
286	นาย						ช่างเชื่อม	ไทย									
287	นาย						พนักงานประจำเรือ	ไทย									
288	นางสาว						ผู้ขายดูแล	ไทย									
289	นาย						หัวหน้าคนงาน /Foreman	ไทย									
290	นาย						หัวหน้าคนงาน /Foreman	ไทย									

10/25



ลำดับ	คำหน้า	ชื่อ	สกุล	-ME	SUR-ME	หมายเลขโทรศัพท์	ตำแหน่ง/แผนก	เชื้อชาติ	เลขประชาชน (ID/Permit)	ที่อยู่อาศัยตามทะเบียนบ้าน			วันที่ได้รับการ อบรม	ปีจ่ายสิทธิประกันสังคม			
										ตำบล	อำเภอ	จังหวัด		2563	2564	2565	2566
291	นางสาว						คนงานทั่วไป	ไทย									
292	นางสาว						พนักงานประจำเรือ	ไทย									
293	นาย						คนงานทั่วไป	ไทย									
294	นางสาว						พนักงานประจำเรือ	ไทย									
295	นาย						คนงานทั่วไป	ไทย									
296	นางสาว						ผู้ควบคุมเครื่องจักร/ Operator	ไทย								1	
297	นาย						พนักงานขับรถบรรทุก	ไทย									
298	Mr						ผู้ควบคุมเครื่องจักร/ Operator	อินเดีย									
299	Mr						คนงานทั่วไป	กัมพูชา									
300	Miss						คนงานทั่วไป	กัมพูชา									
301	Mr						คนงานทั่วไป	กัมพูชา									
302	Mr						คนงานทั่วไป	กัมพูชา									
303	Mr						คนงานทั่วไป	กัมพูชา									
304	Mr						คนงานทั่วไป	กัมพูชา									
305	Miss						คนงานทั่วไป	กัมพูชา									
306	Mr						คนงานทั่วไป	กัมพูชา									
307	Mr						คนงานทั่วไป	กัมพูชา									
308	Mr						คนงานทั่วไป	กัมพูชา									
309	Mr						คนงานทั่วไป	กัมพูชา									
310	Mr						คนงานทั่วไป	กัมพูชา									
311	Mr						คนงานทั่วไป	กัมพูชา									
312	Mr						คนงานทั่วไป	กัมพูชา									
313	Mr						คนงานทั่วไป	กัมพูชา									
314	Miss						คนงานทั่วไป	กัมพูชา									
315	นางสาว						Office Engineer	ไทย						1	1	1	1
316	นาง						Admin (For PAT)	ไทย									
317	นาย						ผู้ควบคุมเครื่องจักร/ Operator	ไทย									
318	นาย						Survey Engineer & Translator	ไทย								1	1
319	นางสาว						Translator	ไทย						1	1	1	1



ลำดับ	คำหน้า	ชื่อ	สกุล	-ME	SUR-ME	หมายเลขโทรศัพท์	ตำแหน่ง/แผนก	เชื้อชาติ	เลขประชาชน (ID/Permit)	ที่อยู่อาศัยตามทะเบียนบ้าน			วันที่ได้รับการ อบรม	ปีจ่ายสิทธิประกันสังคม			
										ตำบล	อำเภอ	จังหวัด		2563	2564	2565	2566
320	MR						คนงานทั่วไป	พม่า									
321	นางสาว						Accountant	ไทย								1	1
322	นางสาว						Chef	ไทย								1	
323	นางสาว						Admin	ไทย							1	1	1
324	นาย						Crew	ไทย								1	1
325	MR						คนงานทั่วไป	พม่า									
326	นาย						พนักงานขับรถ/ Driver	ไทย								1	1
327	นาย						พนักงานขับรถ/ Driver	ไทย								1	1
328	นาย						พนักงานขับรถ/ Driver	ไทย									1
329	MR						คนงานทั่วไป	พม่า									
330	นาย						คนงานทั่วไป	ไทย									
331	MR						คนงานทั่วไป	จีน									
332	MR						คนงานทั่วไป	จีน									
333	MR						คนงานทั่วไป	จีน									
334	MR						คนงานทั่วไป	จีน									
335	MR						คนงานทั่วไป	จีน									
336	MR						คนงานทั่วไป	จีน									
337	MR						คนงานทั่วไป	จีน									
338	MR						คนงานทั่วไป	จีน									
339	MR						คนงานทั่วไป	จีน									
340	MR						คนงานทั่วไป	จีน									
341	MR						คนงานทั่วไป	จีน									
342	MR						คนงานทั่วไป	จีน									
343	MR						คนงานทั่วไป	จีน									
344	MR						คนงานทั่วไป	จีน									
345	MR						คนงานทั่วไป	จีน									
346	MR						คนงานทั่วไป	จีน									
347	MR						คนงานทั่วไป	จีน									
348	MR						คนงานทั่วไป	จีน									



ลำดับ	คำหน้า	ชื่อ	สกุล	-ME	SUR-ME	หมายเลขโทรศัพท์	ตำแหน่ง/แผนก	เชื้อชาติ	เลขประชาชน (ID/Permit)	ที่อยู่อาศัยตามทะเบียนบ้าน			วันที่ได้รับการ อบรม	ปีจ่ายสิทธิประกันสังคม			
										ตำบล	อำเภอ	จังหวัด		2563	2564	2565	2566
349	MR	THANIC	MAHATHA	THANIC	MAHATHA		คนงานทั่วไป	จีน									
350	นาย						Crew	ไทย									
351	นาย						รื้ออุปกรณ์การเลี้ยงพอย	ไทย							1		
352	นาย						รื้ออุปกรณ์การเลี้ยงพอย	ไทย									
353	นาย						รื้ออุปกรณ์การเลี้ยงพอย	ไทย									
354	นาย						รื้ออุปกรณ์การเลี้ยงพอย	ไทย									
355	นาย						รื้ออุปกรณ์การเลี้ยงพอย	ไทย									
356	นาย						รื้ออุปกรณ์การเลี้ยงพอย	ไทย									
357	นาย						รื้ออุปกรณ์การเลี้ยงพอย	ไทย									
358	นาย						รื้ออุปกรณ์การเลี้ยงพอย	ไทย									
359	นาย						รื้ออุปกรณ์การเลี้ยงพอย	ไทย									
360	นาย						รื้ออุปกรณ์การเลี้ยงพอย	ไทย									
361	นางสาว						พยาบาลวิชาชีพ	ไทย									
362	นาย						ซ่อมบำรุง Excavator	ไทย							1		
363	นาย						ผู้ควบคุมเครื่องจักร/ Operator	ไทย									
364	นาย						คนงานทั่วไป	พม่า									
365	นาย						คนงานทั่วไป	พม่า									
366	นาย						คนงานทั่วไป	พม่า									
367	นาย						คนงานทั่วไป	พม่า									
368	นาย						คนงานทั่วไป	พม่า									
369	นาย						พนักงานขับรถบรรทุก	ไทย									
370	นาย						พนักงานขับรถบรรทุก	ไทย									
371	นาย						พนักงานขับรถบรรทุก	ไทย									
372	นาย						พนักงานขับรถบรรทุก	ไทย								1	
373	นาย						พนักงานขับรถบรรทุก	ไทย									
374	นาย						พนักงานขับรถบรรทุก	ไทย									
375	นาย						พนักงานขับรถบรรทุก	ไทย									
376	นาย						พนักงานขับรถบรรทุก	ไทย									
377	นาย						พนักงานขับรถบรรทุก	ไทย									



ลำดับ	คำหน้า	ชื่อ	สกุล	-ME	SUR-ME	หมายเลขโทรศัพท์	ตำแหน่ง/แผนก	เชื้อชาติ	เลขประชาชน (ID/Permit)	ที่อยู่อาศัยตามทะเบียนบ้าน			วันที่ได้รับการ อบรม	ปีจ่ายสิทธิประกันสังคม			
										ตำบล	อำเภอ	จังหวัด		2563	2564	2565	2566
378	นาย						พนักงานขับรถบรรทุก	ไทย									
379	นาย						พนักงานขับรถบรรทุก	ไทย									
380	นาย						พนักงานขับรถบรรทุก	ไทย									
381	นาย						พนักงานขับรถบรรทุก	ไทย									
382	นาย						พนักงานขับรถบรรทุก	ไทย									
383	นาย						พนักงานขับรถบรรทุก	ไทย									
384	นาย						พนักงานขับรถบรรทุก	ไทย									
385	นาย						พนักงานขับรถบรรทุก	ไทย									
386	นาย						พนักงานขับรถบรรทุก	ไทย									
387	นาย						พนักงานขับรถบรรทุก	ไทย									
388	นาง						พนักงานขับรถบรรทุก	ไทย									
389	นาย						พนักงานขับรถบรรทุก	ไทย									
390	นาย						พนักงานขับรถบรรทุก	ไทย									
391	นางสาว						ผู้ช่วยพนักงานขับรถบรรทุก	ไทย									
392	นางสาว						ผู้ช่วยพนักงานขับรถบรรทุก	ไทย									
393	นางสาว						ผู้ช่วยพนักงานขับรถบรรทุก	ไทย									
394	นางสาว						ผู้ช่วยพนักงานขับรถบรรทุก	ไทย									
395	นางสาว						ผู้ช่วยพนักงานขับรถบรรทุก	ไทย									
396	นาง						ผู้ช่วยพนักงานขับรถบรรทุก	ไทย									
397	นางสาว						ผู้ช่วยพนักงานขับรถบรรทุก	ไทย									
398	นางสาว						ผู้ช่วยพนักงานขับรถบรรทุก	ไทย									
399	นางสาว						ผู้ช่วยพนักงานขับรถบรรทุก	ไทย									
400	นางสาว						ผู้ช่วยพนักงานขับรถบรรทุก	ไทย									
401	นางสาว						ผู้ช่วยพนักงานขับรถบรรทุก	ไทย									
402	นางสาว						ผู้ช่วยพนักงานขับรถบรรทุก	ไทย									
403	นางสาว						ผู้ช่วยพนักงานขับรถบรรทุก	ไทย									
404	นาย						พนักงานขับรถบรรทุก	ไทย									
405	นาย						พนักงานขับรถบรรทุก	ไทย								1	
406	Mr						พนักงานประจำเรือ	จีน									



ลำดับ	ตำแหน่ง	ชื่อ	สกุล	-ME	SUR-ME	หมายเลขโทรศัพท์	ตำแหน่ง/แผนก	เชื้อชาติ	เลขประชาชน (ID/Permit)	ที่อยู่อาศัยตามทะเบียนบ้าน			วันที่ได้รับการ อบรม	ปีจ่ายสิทธิประกันสังคม			
										ตำบล	อำเภอ	จังหวัด		2563	2564	2565	2566
407	นาย						ช่างยนต์	ไทย									
408	นาย						พนักงานประจำเรือ	ไทย									
409	นางสาว						EHIA Engineer	ไทย								1	1
410	นาย						กัปตันเรือ	ไทย									
411	นาย						พนักงานประจำเรือ	ไทย									
412	นาย						หัวหน้าคนงาน /Foreman	ไทย									
413	นาย						ผู้ควบคุมเครื่องจักร/ Operator	ไทย									
414	นาย						พนักงานขับรถบรรทุก	ไทย									
415	นาย						พนักงานขับรถบรรทุก	ไทย									
416	นางสาว						พยาบาลวิชาชีพ	ไทย									
417	นาย						พนักงานขับรถบรรทุก	ไทย									
418	นาย						พนักงานขับรถบรรทุก	ไทย									
419	นางสาว						พยาบาลวิชาชีพ	ไทย									
420	นางสาว						Admin	ไทย								1	1
421	นาย						พนักงานประจำเรือ	ไทย							1		
422	นาย						พนักงานประจำเรือ	ไทย							1	1	
423	นาย						พนักงานประจำเรือ	ไทย									
424	นาย						พนักงานประจำเรือ	ไทย								1	
425	นาย						พนักงานประจำเรือ	ไทย									
426	นาย						พนักงานประจำเรือ	ไทย									
427	นาย						พนักงานประจำเรือ	ไทย									
428	นาย						พนักงานประจำเรือ	ไทย								1	
429	นาย						พนักงานประจำเรือ	ไทย									
430	นาย						พนักงานประจำเรือ	ไทย									
431	นาย						พนักงานประจำเรือ	ไทย									
432	นาย						พนักงานประจำเรือ	ไทย									
433	นาย						Safety Officer	ไทย								1	1
434	นาย						พนักงานขับรถบรรทุก	ไทย									
435	นาย						พนักงานขับรถบรรทุก	ไทย									



ลำดับ	ตำแหน่ง	ชื่อ	สกุล	-ME	SUR-ME	หมายเลขโทรศัพท์	ตำแหน่ง/แผนก	เชื้อชาติ	เลขประชาชน (ID/Permit)	ที่อยู่อาศัยตามทะเบียนบ้าน			วันที่ได้รับการ อบรม	ปีจ่ายสิทธิประกันสังคม			
										ตำบล	อำเภอ	จังหวัด		2563	2564	2565	2566
436	นาง						คนงานทั่วไป	ไทย									
437	นาย						ผู้ควบคุมเครื่องจักร/ Operator	ไทย								1	
438	นาย						ผู้ควบคุมเครื่องจักร/ Operator	ไทย									
439	นาย						ผู้ควบคุมเครื่องจักร/ Operator	ไทย									
440	นาย						ผู้ควบคุมเครื่องจักร/ Operator	ไทย									
441	นาย						เจ้าหน้าที่รักษาความปลอดภัย (รถ)	ไทย									
442	นาย						ผู้ควบคุมเครื่องจักร/ Operator	ไทย									
443	นาย						คนงานทั่วไป	ไทย									
444	นาย						คนงานทั่วไป	ไทย									
445	นาย						ผู้ควบคุมเครื่องจักร/ Operator	ไทย									
446	นาย						ผู้ควบคุมเครื่องจักร/ Operator	ไทย									
447	นาย						ช่างสวน	ไทย									
448	นาย						พนักงานล้างล้อ	ไทย									
449	นาย						ผู้ควบคุมเครื่องจักร/ Operator	ไทย									
450	นาย						เจ้าหน้าที่ประสานหน้างาน	ไทย									
451	นาย						คนงานทั่วไป	ไทย									
452	นาย						ผู้ควบคุมเครื่องจักร/ Operator	ไทย								1	
453	นาย						ผู้ควบคุมเครื่องจักร/ Operator	ไทย									
454	นาย						พนักงานขับรถบรรทุก	ไทย									
455	นาย						ผู้ควบคุมเครื่องจักร/ Operator	ไทย									
456	MR						คนงานทั่วไป	พม่า									
457	MR						คนงานทั่วไป	พม่า									
458	MR						คนงานทั่วไป	พม่า									
459	นาย						คนงานทั่วไป	ไทย									
460	นาย						พนักงานขับรถบรรทุก	ไทย									
461	นาย						ช่างสวน	ไทย									
462	นาย						ผู้ควบคุมเครื่องจักร/ Operator	ไทย									
463	นาย						ผู้ควบคุมเครื่องจักร/ Operator	ไทย									
464	นาย						พนักงานขับรถบรรทุก	ไทย									



ทะเบียนพนักงาน (กิจการร่วมค้า ซีเอ็นเอ็นซี)

โครงการพัฒนาท่าเรือแหลมฉบังระยะที่ 3 (ส่วนที่1) งานก่อสร้างงานทางทะเล

ลำดับ	ตำแหน่ง	ชื่อ	สกุล	-ME	SUR-ME	หมายเลขโทรศัพท์	ตำแหน่ง/แผนก	เชื้อชาติ	เลขประชาชน (ID/Permit)	ที่อยู่อาศัยตามทะเบียนบ้าน			วันที่ได้รับการ อบรม	ปีจ่ายสิทธิประกันสังคม			
										ตำบล	อำเภอ	จังหวัด		2563	2564	2565	2566
465	นาย						พนักงานขับรถบรรทุก	ไทย									
466	นาย						พนักงานล้างล้อ	ไทย									
467	นาย						เจ้าหน้าที่รักษาความปลอดภัย (รปภ)	ไทย									
468	นาย						พนักงานล้างล้อ	ไทย									
469	นาย						พนักงานโบกธง /Flagman	ไทย									
470	นาย						ผู้ควบคุมเครื่องจักร/ Operator	ไทย									1
471	นาย						ผู้ควบคุมเครื่องจักร/ Operator	ไทย									
472	นาย						พนักงานขับรถบรรทุก	ไทย									
473	นาย						ผู้ควบคุมเครื่องจักร/ Operator	ไทย									
474	นาย						ผู้ควบคุมเครื่องจักร/ Operator	ไทย									
475	นาย						คนงานทั่วไป	ไทย									
476	นาย						พนักงานขับรถบรรทุก	ไทย									
477	นาย						พนักงานขับรถบรรทุก	ไทย									
478	นาย						คนงานทั่วไป	ไทย									
479	นาย						คนงานทั่วไป	ไทย									
480	นาย						พนักงานขับรถบรรทุก	ไทย									
481	นาย						ผู้ควบคุมเครื่องจักร/ Operator	ไทย									
482	นาย						พนักงานขับรถบรรทุก	ไทย									
483	นาย						พนักงานขับรถบรรทุก	ไทย									
484	นาย						พนักงานขับรถบรรทุก	ไทย									
485	นาย						พนักงานขับรถบรรทุก	ไทย									
486	นาย						พนักงานขับรถบรรทุก	ไทย									
487	นาย						พนักงานขับรถบรรทุก	ไทย								1	
488	นาย						พนักงานขับรถบรรทุก	ไทย									
489	นาย						ผู้ควบคุมเครื่องจักร/ Operator	ไทย									
490	นาย						ผู้ควบคุมเครื่องจักร/ Operator	ไทย									
491	นาย						ผู้ควบคุมเครื่องจักร/ Operator	ไทย									
492	นาย						เจ้าหน้าที่รักษาความปลอดภัย (รปภ)	ไทย									
493	นาย						เจ้าหน้าที่รักษาความปลอดภัย (รปภ)	ไทย									

17/25



ทะเบียนพนักงาน (กิจการร่วมค้า ซีเอ็นเอ็นซี)

โครงการพัฒนาท่าเรือแหลมฉบังระยะที่ 3 (ส่วนที่1) งานก่อสร้างงานทางทะเล

ลำดับ	ตำแหน่ง	ชื่อ	สกุล	-ME	SUR-ME	หมายเลขโทรศัพท์	ตำแหน่ง/แผนก	เชื้อชาติ	เลขประชาชน (ID/Permit)	ที่อยู่อาศัยตามทะเบียนบ้าน			วันที่ได้รับการ อบรม	ปีจ่ายสิทธิประกันสังคม			
										ตำบล	อำเภอ	จังหวัด		2563	2564	2565	2566
494	นาย						เจ้าหน้าที่รักษาความปลอดภัย (รปภ)	ไทย									
495	นาย						พนักงานประจำเรือ	ไทย									
496	นาย						พนักงานประจำเรือ	ไทย									
497	นาย						แพทย์ประจำโครงการ	ไทย									
498	นางสาว						พยาบาลวิชาชีพ	ไทย									
499	นางสาว						พยาบาลวิชาชีพ	ไทย									
500	นาย						พนักงานขับรถ/ Driver	ไทย							1	1	1
501	นาย						Engineer	ไทย						1	1	1	1
502	นาย						หัวหน้าคนงาน /Foreman	ไทย									
503	นาย						Foreman QC	ไทย									
504	นาย						PR	ไทย									1
505	นางสาว						Safety Officer	ไทย							1	1	1
506	MR.						คนงานทั่วไป	กัมพูชา									
507	MR.						คนงานทั่วไป	กัมพูชา									
508	MR.						คนงานทั่วไป	กัมพูชา									
509	นางสาว						คนงานทั่วไป	ไทย									
510	นาย						คนงานทั่วไป	ไทย									
511	MR.						คนงานทั่วไป	กัมพูชา									
512	MRS.						คนงานทั่วไป	กัมพูชา									
513	MR.						คนงานทั่วไป	กัมพูชา									
514	MRS.						คนงานทั่วไป	กัมพูชา									
515	MRS.						คนงานทั่วไป	กัมพูชา									
516	MR.						คนงานทั่วไป	กัมพูชา									
517	MRS.						คนงานทั่วไป	กัมพูชา									
518	MR.						คนงานทั่วไป	กัมพูชา									
519	MRS.						คนงานทั่วไป	กัมพูชา									
520	MRS.						คนงานทั่วไป	กัมพูชา									
521	นาย						ผู้ควบคุมเครื่องจักร/ Operator	ไทย									
522	นาย						พนักงานขับรถบรรทุก	ไทย									

18/25



ทะเบียนพนักงาน (กิจการร่วมค้า ซีเอ็นเอ็นซี)

โครงการพัฒนาท่าเรือแหลมฉบังระยะที่ 3 (ส่วนที่1) งานก่อสร้างงานทางทะเล

ลำดับ	คำนำหน้า	ชื่อ	สกุล	-ME	SUR-ME	หมายเลขโทรศัพท์	ตำแหน่ง/แผนก	เชื้อชาติ	เลขประชาชน (ID/Permit)	ที่อยู่อาศัยตามทะเบียนบ้าน			วันที่ได้รับการ อบรม	ปีจ่ายสิทธิประกันสังคม			
										ตำบล	อำเภอ	จังหวัด		2563	2564	2565	2566
523	นาย						พนักงานขับรถบรรทุก	ไทย									
524	นาย						พนักงานขับรถบรรทุก	ไทย									
525	นาย						พนักงานขับรถบรรทุก	ไทย									
526	นาย						พนักงานขับรถบรรทุก	ไทย									
527	นาย						ผู้ควบคุมเครื่องจักร/ Operator	ไทย									
528	นาย						พนักงานประจำเรือ	ไทย									
529	นาย						พนักงานประจำเรือ	ไทย									
530	นาย						หัวหน้าคนงาน /Foreman	ไทย									
531	นาย						คนงานทั่วไป	ไทย									
532	นาย						คนงานทั่วไป	ไทย									
533	นาย						คนงานทั่วไป	ไทย									
534	นางสาว						คนงานทั่วไป	ไทย									
535	นาย						คนงานทั่วไป	ไทย									
536	นาย						คนงานทั่วไป	ไทย									
537	นาย						หัวหน้าคนงาน /Foreman	ไทย									
538	นาย						คนงานทั่วไป	ไทย									
539	นาย						คนงานทั่วไป	ไทย									
540	นาย						คนงานทั่วไป	ไทย									
541	นาย						คนงานทั่วไป	ไทย									
542	นาย						คนงานทั่วไป	ไทย									
543	นาย						คนงานทั่วไป	ไทย									
544	นาย						คนงานทั่วไป	ไทย									
545	นาย						คนงานทั่วไป	ไทย									
546	นาย						คนงานทั่วไป	ไทย									
547	นาง						คนงานทั่วไป	ไทย									
548	นาง						คนงานทั่วไป	ไทย									
549	นางสาว						พนักงานประจำเรือ	ไทย									
550	นาย						พนักงานประจำเรือ	ไทย									
551	MRS.						คนงานทั่วไป	พม่า									

19/25



ทะเบียนพนักงาน (กิจการร่วมค้า ซีเอ็นเอ็นซี)

โครงการพัฒนาท่าเรือแหลมฉบังระยะที่ 3 (ส่วนที่1) งานก่อสร้างงานทางทะเล

ลำดับ	คำนำหน้า	ชื่อ	สกุล	-ME	SUR-ME	หมายเลขโทรศัพท์	ตำแหน่ง/แผนก	เชื้อชาติ	เลขประชาชน (ID/Permit)	ที่อยู่อาศัยตามทะเบียนบ้าน			วันที่ได้รับการ อบรม	ปีจ่ายสิทธิประกันสังคม			
										ตำบล	อำเภอ	จังหวัด		2563	2564	2565	2566
552	MRS.						คนงานทั่วไป	พม่า									
553	MRS.						คนงานทั่วไป	พม่า									
554	MRS.						คนงานทั่วไป	พม่า									
555	MR.						คนงานทั่วไป	พม่า									
556	MR.						คนงานทั่วไป	พม่า									
557	MR.						คนงานทั่วไป	พม่า									
558	นาย						ช่างเชื่อม	ไทย									
559	นาย						ช่างเชื่อม	ไทย									
560	นาย						ช่างเชื่อม	ไทย									
561	นาย						ช่างเชื่อม	ไทย									
562	นาย						ช่างเชื่อม	ไทย									
563	นาย						ผู้ควบคุมเครื่องจักร/ Operator	ไทย									
564	นาย						พนักงานขับรถบรรทุก	ไทย									
565	นาย						พนักงานขับรถบรรทุก	ไทย									
566	นาย						พนักงานขับรถบรรทุก	ไทย									
567	นาย						พนักงานขับรถบรรทุก	ไทย									
568	นาย						พนักงานขับรถบรรทุก	ไทย									
569	นาย						พนักงานขับรถบรรทุก	ไทย									
570	นาย						พนักงานขับรถบรรทุก	ไทย									
571	นาย						พนักงานขับรถบรรทุก	ไทย									
572	นาย						พนักงานขับรถบรรทุก	ไทย									
573	นาย						พนักงานขับรถบรรทุก	ไทย									
574	นาย						พนักงานขับรถบรรทุก	ไทย									
575	นาย						พนักงานขับรถบรรทุก	ไทย									
576	นาย						พนักงานขับรถบรรทุก	ไทย									
577	นาย						คนงานทั่วไป	ไทย									1
578	นาย						คนงานทั่วไป	ไทย									1
579	นาย						คนงานทั่วไป	ไทย									1
580	นาย						คนงานทั่วไป	ไทย									1

20/25



ทะเบียนพนักงาน (กิจการร่วมค้า ซีเอ็นเอ็นซี)

โครงการพัฒนาท่าเรือแหลมฉบังระยะที่ 3 (ส่วนที่1) งานก่อสร้างงานทางทะเล

ลำดับ	คำนำหน้า	ชื่อ	สกุล	-ME	SUR-ME	หมายเลขโทรศัพท์	ตำแหน่ง/แผนก	เชื้อชาติ	เลขประชาชน (ID/Permit)	ที่อยู่อาศัยตามทะเบียนบ้าน			วันที่ได้รับการ อบรม	ปีจ่ายสิทธิประกันสังคม			
										ตำบล	อำเภอ	จังหวัด		2563	2564	2565	2566
581	นาย	สมชาย	สมชาย			092-415-4499	คนงานทั่วไป	ไทย									1
582	นาย						นักศึกษาฝึกงาน	ไทย									1
583	นางสาว						นักศึกษาฝึกงาน	ไทย									1
584	นางสาว						นักศึกษาฝึกงาน	ไทย									1
585	นาย						นักศึกษาฝึกงาน	ไทย									1
586	นาย						นักศึกษาฝึกงาน	ไทย									1
587	นางสาว						นักศึกษาฝึกงาน	ไทย									1
588	นางสาว						นักศึกษาฝึกงาน	ไทย									1
589	นางสาว						นักศึกษาฝึกงาน	ไทย									1
590	นางสาว						นักศึกษาฝึกงาน	ไทย									1
591	นาย						พนักงานโกลรง /Flagman	ไทย									1
592	นางสาว						Admin Onshore	ไทย									1
593	นาง						Import Permit Assistant/Logistic	ไทย									1
594	นาย						หัวหน้าคนงาน /Foreman	ไทย									1
595	นาย						พนักงานขับรถบรรทุก	ไทย									1
596	นาย						พนักงานขับรถบรรทุก	ไทย									1
597	นาย						พนักงานขับรถบรรทุก	ไทย									1
598	นาย						Engineer	ไทย									1
599	นาย						Admin	ไทย									1
600	นาย						พนักงานขับรถ/ Driver	ไทย									1
601	นาย						Site Consultant	ไทย								1	1
602	นางสาว						Commercial Coordi-tor	ไทย								1	1
603	นาย						พนักงานขับรถ/ Driver	ไทย									1
604	นาย						พนักงานขับรถ/ Driver	ไทย									1
605	นาย						พนักงานขับรถ/ Driver	ไทย									1
606	นาย						Site Engineer	ไทย									1
607	นาย						ผู้ให้บริการเรือตรวจการณ์	ไทย									
608	นาย						ผู้ให้บริการเรือตรวจการณ์	ไทย						1	1	1	1
609	นาย						คนงานทั่วไป	ไทย						1	1	1	1

21/25



ทะเบียนพนักงาน (กิจการร่วมค้า ซีเอ็นเอ็นซี)

โครงการพัฒนาท่าเรือแหลมฉบังระยะที่ 3 (ส่วนที่1) งานก่อสร้างงานทางทะเล

ลำดับ	คำนำหน้า	ชื่อ	สกุล	-ME	SUR-ME	หมายเลขโทรศัพท์	ตำแหน่ง/แผนก	เชื้อชาติ	เลขประชาชน (ID/Permit)	ที่อยู่อาศัยตามทะเบียนบ้าน			วันที่ได้รับการ อบรม	ปีจ่ายสิทธิประกันสังคม			
										ตำบล	อำเภอ	จังหวัด		2563	2564	2565	2566
610	นาย						คนงานทั่วไป	ไทย						1	1	1	1
611	นาย						คนงานทั่วไป	ไทย						1	1	1	1
612	นาย						คนงานทั่วไป	ไทย						1	1	1	1
613	นาย						ผู้ช่วยช่างเจาะ	ไทย						1	1	1	1
614	นาย						ผู้ช่วยช่างเจาะ	ไทย							1	1	1
615	นางสาว						พยาบาลวิชาชีพ	ไทย						1	1	1	1
616	นาย						ลำน	ไทย									
617	นาย						ลำน	ไทย									
618	นาย						หัวท้ายเรือ	ไทย									
619	นาย						หัวท้ายเรือ	ไทย									
620	นาย						พนักงานขับรถแบ็คโฮ	ไทย									
621	นาย						พนักงานขับรถแบ็คโฮ	ไทย									
622	นาย						พนักงานขับรถแบ็คโฮ	ไทย									
623	นาย						พนักงานขับรถแบ็คโฮ	ไทย									
624	นาย						ช่างเชื่อม	ไทย									
625	นาย						ช่างไฟฟ้า	ไทย									
626	นางสาว						คนงานทั่วไป	ไทย									
627	นางสาว						คนงานทั่วไป	ไทย									
628	นางสาว						Accountant	ไทย									
629	นาย						พนักงานขับรถบรรทุก	ไทย									
630	นาย						พนักงานขับรถบรรทุก	ไทย									
631	นาย						พนักงานขับรถแทรกเตอร์	ไทย									
632	นาย						Worker	ไทย									
633	นาย						พนักงานขับรถบรรทุก	ไทย									
634	นาย						พนักงานขับรถบรรทุก	ไทย									
635	นาย						หัวหน้างาน/Forman	ไทย									
636	นาย						พนักงานขับรถบรรทุก	ไทย									
637	นาย						พนักงานขับรถบรรทุก	ไทย									
638	นาย						พนักงานขับรถบรรทุก	ไทย									
639	นาย						พนักงานเดินน้ำมัน	ไทย									

22/25



ทะเบียนพนักงาน (กิจการร่วมค้า ซีเอ็นเอ็นซี)

โครงการพัฒนาท่าเรือแหลมฉบังระยะที่ 3 (ส่วนที่1) งานก่อสร้างงานทางทะเล

ลำดับ	ตำแหน่ง	ชื่อ	สกุล	-ME	SUR-ME	หมายเลขโทรศัพท์	ตำแหน่ง/แผนก	เชื้อชาติ	เลขประชาชน (ID/Permit)	ที่อยู่อาศัยตามทะเบียนบ้าน			วันที่ได้รับการ อบรม	ปีจ่ายสิทธิประกันสังคม			
										ตำบล	อำเภอ	จังหวัด		2563	2564	2565	2566
640	นาย						พนักงานขับรถ	ไทย									
641	นาย						พนักงานขับรถแบคโฮ	ไทย									
642	นาย						หัวหน้างาน/Forman	ไทย									
643	นางสาว						พนักงานทั่วไป	ไทย									
644	นาย						ช่างเจาะ	ไทย									
645	นาย						ช่างเจาะ	ไทย									
646	นาย						ช่างเจาะ	ไทย									
647	นาย						ทีมเจาะสำรวจ	ไทย									
648	นาย						ทีมเจาะสำรวจ	ไทย									
649	นาย						พนักงานขับรถ	ไทย									
650	นาย						พนักงานขับรถ	ไทย									
651	นางสาว						QS Officer	ไทย									
652	นาย						QA/QC Engineer	ไทย									
653	นางสาว						QA/QC Engineer	ไทย									
654	นางสาว						Finance	ไทย									
655	นาย						หัวหน้างาน/Forman	ไทย									
656	นาย						พนักงานทั่วไป	ไทย									
657	นาย						ผู้ควบคุมเครื่องจักร/ Operator	ไทย									
658	นาย						พนักงานทั่วไป	ไทย									
659	นาย						ผู้ควบคุมเครื่องจักร/ Operator	ไทย									
660	นาย						พนักงานทั่วไป	ไทย									
661	นาย						ผู้ควบคุมเครื่องจักร/ Operator	ไทย									
662	นาย						ช่างเจาะ	ไทย									
663	นาย						ผู้ช่วยช่างเจาะ	ไทย									
664	นาย						ผู้ช่วยช่างเจาะ	ไทย									
665	นาย						หัวหน้างาน/Forman	ไทย									
666	นาย						ผู้ควบคุมเครื่องจักร/ Operator	ไทย									
667	นาย						ช่างเจาะ	ไทย									
668	นาย						ช่างเชื่อม	ไทย									
669	นาย						ช่างเชื่อม	ไทย									
670	นาย						ช่างเชื่อม	ไทย									

23/25



ทะเบียนพนักงาน (กิจการร่วมค้า ซีเอ็นเอ็นซี)

โครงการพัฒนาท่าเรือแหลมฉบังระยะที่ 3 (ส่วนที่1) งานก่อสร้างงานทางทะเล

ลำดับ	ตำแหน่ง	ชื่อ	สกุล	-ME	SUR-ME	หมายเลขโทรศัพท์	ตำแหน่ง/แผนก	เชื้อชาติ	เลขประชาชน (ID/Permit)	ที่อยู่อาศัยตามทะเบียนบ้าน			วันที่ได้รับการ อบรม	ปีจ่ายสิทธิประกันสังคม			
										ตำบล	อำเภอ	จังหวัด		2563	2564	2565	2566
671	นางสาว						Administrator offshore	ไทย									
672	นางสาว						Operator Logistic	ไทย									
673	นาย						ช่างเครื่อง	ไทย									
674	นาย						คนงานทั่วไป	ไทย									
675	นาย						ช่าง	ไทย									
676	นาย						ช่าง	ไทย									
677	นาย						ช่าง	ไทย									
678	นาย						ช่าง	ไทย									
679	นาย						ช่าง	ไทย									
680	นาย						ช่าง	ไทย									
681	นาย						ช่าง	ไทย									
682	นาย						ช่าง	ไทย									
683	นาย						ช่างเชื่อม	ไทย									
684	นาย						คนงานทั่วไป	ไทย									
685	นาย						คนงานทั่วไป	ไทย									
686	นาย						คนงานทั่วไป	ไทย									
687	นาย						คนงานทั่วไป	ไทย									
688	นาย						คนงานทั่วไป	ไทย									
689	นางสาว						คนงานทั่วไป	ไทย									
690	นาง						คนงานทั่วไป	ไทย									
691	นาย						ช่างเชื่อม	ไทย									
692	นาย						ช่างเชื่อม	ไทย									
693	นาย						ช่างเชื่อม	ไทย									
694	นาย						ช่างเชื่อม	ไทย									
695	นาย						ช่างเชื่อม	ไทย									
696	นาย						คนขับรถน้ำ	ไทย									
697	นาย						คนขับรถน้ำ	ไทย									
698	นาย						คนขับรถน้ำ	ไทย									
699	นาย						เจ้าหน้าที่รักษาความปลอดภัย (รปภ)	ไทย									
700	นาย						เจ้าหน้าที่รักษาความปลอดภัย (รปภ)	ไทย									

24/25



ลำดับ	ตำแหน่ง	ชื่อ	สกุล	-ME	SUR-ME	หมายเลขโทรศัพท์	ตำแหน่ง/แผนก	เชื้อชาติ	เลขประชาชน (ID/Permit)	ที่อยู่อาศัยตามทะเบียนบ้าน			วันที่ได้รับการ อบรม	ปีจ่ายสิทธิประกันสังคม			
										ตำบล	อำเภอ	จังหวัด		2563	2564	2565	2566
701	นาย						เจ้าหน้าที่รักษาความปลอดภัย (รปภ)	ไทย									
702	นาย						เจ้าหน้าที่รักษาความปลอดภัย (รปภ)	ไทย									
703	นาย						เจ้าหน้าที่รักษาความปลอดภัย (รปภ)	ไทย									
704	นาย						เจ้าหน้าที่รักษาความปลอดภัย (รปภ)	ไทย									
705	นางสาว						เลขานุการ	ไทย									
706	นาย						ผู้ช่วยนักประดาน้ำ	ไทย									
707	นาย						ผู้ช่วยนักประดาน้ำ	ไทย									
708	นาย						ผู้ช่วยนักประดาน้ำ	ไทย									
709	นาย						ผู้ช่วยนักประดาน้ำ	ไทย									
710	นาย						พนักงานทั่วไป	ไทย									
711	นาย						พนักงานทั่วไป	ไทย									
712	นาย						พนักงานทั่วไป	ไทย									
713	นาย						พนักงานทั่วไป	ไทย									
714	นาย						พนักงานทั่วไป	ไทย									
715	นางสาว						พนักงานทั่วไป	ไทย									
716	นาย						พนักงานทั่วไป	ไทย									
717	นาย						พนักงานทั่วไป	ไทย									
718	นาย						พนักงานทั่วไป	ไทย									
719	นาย						พนักงานทั่วไป	ไทย									
720	นาย						พนักงานทั่วไป	ไทย									
721	นาย						พนักงานทั่วไป	ไทย									
722	นาย						พนักงานทั่วไป	ไทย									
723	นาย						พนักงานทั่วไป	ไทย									
724	นาย						พนักงานทั่วไป	ไทย									
725	นาย						พนักงานทั่วไป	ไทย									
726	นาย						ช่างซ่อม	ไทย									
727	นาย						ช่างซ่อม	ไทย									
728	นาย						ช่างเทคนิค	ไทย									
729	นาย						ช่างเชื่อม	ไทย									
730	นาย						ช่างเชื่อม	ไทย									
731	นาย						ช่างเชื่อม	ไทย									

ภาคผนวก 2๒

ตัวอย่างทะเบียนรายชื่อคนงานในบ้านพักคนงาน



เลขที่ ผรม.1/คคจ./0025/2567

30 มกราคม 2567

เรื่อง ขอนำส่งรายชื่อคนงานที่เข้ามาทำงานในโครงการและรายชื่อคนงานที่พักอาศัยในบ้านพักคนงานก่อสร้าง พร้อมรายละเอียดหมายเลขหนังสือเดินทางและใบอนุญาตทำงานสำหรับคนงานจีน โครงการพัฒนาท่าเรือแหลมฉบัง ระยะที่ 3 (ส่วนที่ 1) งานก่อสร้างงานทางทะเล

เรียน คุณสุวัฒน์ พิพัฒน์ปัญญกุล
ผู้จัดการโครงการงานจ้างควบคุมงานก่อสร้างโครงการพัฒนาท่าเรือแหลมฉบัง ระยะที่ 3 (ส่วนที่ 1-4)

อ้างถึง 1. สัญญาจ้างเหมาก่อสร้างโครงการพัฒนาท่าเรือแหลมฉบังระยะที่ 3 (ส่วนที่ 1) งานก่อสร้างงานทางทะเล เลขที่ ทลฉ.จ.44/2563 ลงวันที่ 3 กันยายน 2563
2. หนังสือกิจการร่วมค้า ซีเอ็นเอ็นซี เลขที่ ผรม.1/คคจ./0123/2566 ลงวันที่ 11 เมษายน 2566 เรื่อง ขออนุญาตการติดตั้งตู้คอนเทนเนอร์เพื่อเป็นที่พักอาศัยและสิ่งอำนวยความสะดวกสำหรับคนงานก่อสร้าง โครงการพัฒนาท่าเรือแหลมฉบัง ระยะที่ 3 (ส่วนที่ 1) งานก่อสร้างงานทางทะเล
3. หนังสือผู้ควบคุมงานก่อสร้างฯ ที่ คคจ./ผรม.1/0009/2567 วันที่ 10 มกราคม 2567 เรื่อง ขอเตือนให้เร่งนำส่งบัญชีรายชื่อคนงานก่อสร้าง (ตามมติที่ประชุมครั้งที่ 15/2566) โครงการพัฒนาท่าเรือแหลมฉบัง ระยะที่ 3 (ส่วนที่ 1) งานก่อสร้างงานทางทะเล

สิ่งที่ส่งมาด้วย 1. รายชื่อคนงานที่เข้ามาปฏิบัติงานในโครงการและพักอาศัยในบ้านพักคนงานก่อสร้าง พร้อมรายละเอียดหมายเลขหนังสือเดินทางและใบอนุญาตทำงานสำหรับคนงานจีน (ชุดที่ 1)

จำนวน 1 ฉบับ

2. รายชื่อคนงานที่เข้ามาปฏิบัติงานในโครงการเพิ่มเติมจำนวน 135 คนและรายชื่อคนงานที่พักอาศัยในบ้านพักคนงานก่อสร้างส่วนขยาย 2 จำนวน 68 คน พร้อมรายละเอียดหมายเลขหนังสือเดินทางและใบอนุญาตทำงานสำหรับคนงานจีน (ชุดที่ 2)

จำนวน 1 ฉบับ

ตามที่ การท่าเรือแห่งประเทศไทย ท่าเรือแหลมฉบัง (การท่าเรือฯ) ได้ทำสัญญาจ้างเหมาก่อสร้างโครงการพัฒนาท่าเรือแหลมฉบังระยะที่ 3 (ส่วนที่ 1) งานก่อสร้างงานทางทะเล สัญญาเลขที่ ทลฉ.จ.44/2563 ลงวันที่ 3 กันยายน 2563 ร่วมกับกิจการร่วมค้า ซีเอ็นเอ็นซี (ผรม.1) กำหนดให้ต้องปฏิบัติตามมาตรการป้องกันและผลกระทบสิ่งแวดล้อม ระยะก่อสร้าง ที่ระบุในรายงานการประเมินผลกระทบสิ่งแวดล้อม (รายงาน EHIA) อย่างเคร่งครัด ตามอ้างอิง 1.

/ทั้งนี้...



ทั้งนี้ สืบเนื่องจาก ผรม.1 ได้มีหนังสือถึงผู้ควบคุมงานฯ (คคจ.) เพื่อขออนุญาตการติดตั้งตู้คอนเทนเนอร์เพื่อเป็นที่พักอาศัยและสิ่งอำนวยความสะดวกสำหรับคนงานก่อสร้างโครงการฯ บนพื้นที่ส่งมอบพื้นที่ 2 บริเวณติดกับพื้นที่สำนักงานโครงการ เพื่อรองรับแรงงานก่อสร้างตามแผนการเร่งรัดการดำเนินการก่อสร้าง ตามอ้างอิง 2. และต่อมา ผรม.1 ได้ดำเนินการจัดส่งรายชื่อคนงานที่เข้าพักอาศัยในบ้านพักคนงานก่อสร้างเพื่อให้ คคจ. พิจารณาและขออนุญาตนำคนงานเพิ่มเติมเข้าพักอาศัยในบ้านพักคนงานก่อสร้างส่วนขยาย 2 ไปก่อนหน้านี้แล้วนั้น ทั้งนี้ โดยที่ คคจ. มีความเห็นว่าบัญชีรายชื่อพนักงานยังมีรายละเอียดไม่ครบถ้วนสมบูรณ์ และได้มีหนังสือที่ คคจ./ผรม.1/0009/2567 ลงวันที่ 10 มกราคม 2567 ขอให้ ผรม.1 เร่งนำส่งบัญชีรายชื่อคนงานก่อสร้าง (ตามมติที่ประชุมครั้งที่ 15/2566) โครงการพัฒนาท่าเรือแหลมฉบัง ระยะที่ 3 (ส่วนที่ 1) งานก่อสร้างงานทางทะเลตามอ้างอิง 3.

ในการนี้ ผรม.1 ใคร่ขอนำส่งรายชื่อคนงานที่เข้ามาปฏิบัติงานในโครงการและรายชื่อคนงานที่เข้าพักอาศัยในบ้านพักคนงานโครงการพัฒนาท่าเรือแหลมฉบัง ระยะที่ 3 (ส่วนที่ 1) งานก่อสร้างงานทางทะเล ณ ปัจจุบัน พร้อมทั้งรายละเอียด ชื่อ-สกุล สัญชาติ หมายเลขประจำตัว หมายเลขใบอนุญาตทำงาน มาเพื่อทราบดังสิ่งที่ส่งมาด้วย 1 และ 2

จึงเรียนมาเพื่อโปรดพิจารณา



ขอแสดงความนับถือ



โดย นาย

สำเนาเรียน: - ประธานตรวจรับพัสดุงานจ้างเหมาก่อสร้างฯ

- หัวหน้าสำนักงานโครงการท่าเรือแหลมฉบังระยะที่ 3 - สคจ.3

นางสาวศิริพร จงใจรักษ์/ แผนกบุคคล/ โทร 065 609 6973

งานจ้างเหมาก่อสร้างโครงการพัฒนาท่าเรือแหลมฉบัง ระยะที่ 3 (ส่วนที่ 1)

กิจการร่วมค้า ซีเอ็นเอ็นซี



จงก้าง คอนสตรัคชั่น กรุ๊ป คอมปานี ลิมิเต็ด



บริษัท นทลิน จำกัด



บริษัท เอ็น.ที.แอล.มาร์ีน จำกัด

เลขที่ 88 ซอยบางนา-ตราด 30 ถนนเทพรัตน แขวงบางนาใต้ เขตบางนา กรุงเทพมหานคร ประเทศไทย 10260 โทร :+ 66 23-987-8856

สิ่งที่ส่งมาด้วย 1

รายชื่อคนงานที่เข้ามาปฏิบัติงานในโครงการและพักอาศัยในบ้านพักคนงานก่อสร้าง

โครงการพัฒนาท่าเรือแหลมฉบังระยะที่ 3 (ส่วนที่ 1) งานก่อสร้างทางทะเล

No.	Name-Surname	Nationality	Passport No.	Work Permit No.
1				
2				
3				
4				
5				
6				
7				
8				
9				
10				
11				
12				
13				
14				
15				
16				
17				
18				
19				
20				
21				
22				
23				
24				
25				
26				
27				
28				

รายชื่อคนงานที่เข้ามาปฏิบัติงานในโครงการและพักอาศัยในบ้านพักคนงานก่อสร้าง
โครงการพัฒนาท่าเรือแหลมฉบังระยะที่ 3 (ส่วนที่ 1) งานก่อสร้างทางทะเล

No.	Name-Surname	Nationality	Passport No.	Work Permit No.
29				
30				
31				
32				
33				
34				
35				
36				
37				
38				
39				
40				
41				
42				
43				
44				
45				
46				
47				
48				
49				
50				
51				
52				
53				
54				
55				
56				

รายชื่อคนงานที่เข้ามาปฏิบัติงานในโครงการและพักอาศัยในบ้านพักคนงานก่อสร้าง
โครงการพัฒนาท่าเรือแหลมฉบังระยะที่ 3 (ส่วนที่ 1) งานก่อสร้างทางทะเล

No.	Name-Surname	Nationality	Passport No.	Work Permit No.
57				
58				
59				
60				
61				
62				
63				
64				
65				
66				
67				
68				
69				
70				
71				
72				
73				
74				
75				
76				
77				
78				
79				
80				
81				
82				
83				
84	ทิวดี อุดมสมบูรณ์	Chinese	U5591910	กต.บอ.2020/00

รายชื่อคนงานที่เข้ามาปฏิบัติงานในโครงการและพักอาศัยในบ้านพักคนงานก่อสร้าง

โครงการพัฒนาท่าเรือแหลมฉบังระยะที่ 3 (ส่วนที่ 1) งานก่อสร้างทางทะเล

No.	Name-Surname	Nationality	Passport No.	Work Permit No.
85				
86				
87				
88				
89				
90				
91				
92				
93				
94				
95				
96				
97				
98				
99				
100				
101				
102				
103				
104				
105				
106				
107				
108				
109				
110				
111				
112				

รายชื่อคนงานที่เข้ามาปฏิบัติงานในโครงการและพักอาศัยในบ้านพักคนงานก่อสร้าง

โครงการพัฒนาท่าเรือแหลมฉบังระยะที่ 3 (ส่วนที่ 1) งานก่อสร้างทางทะเล

No.	Name-Surname	Nationality	Passport No.	Work Permit No.
113				
114				
115				
116				
117				
118				
119				
120				
121				
122				
123				
124				
125				
126				
127				
128				
129				
130				
131				
132				
133				
134				
135				
191				
192				
193				
194				
195				

รายชื่อคนงานที่เข้ามาปฏิบัติงานในโครงการและพักอาศัยในบ้านพักคนงานก่อสร้าง
โครงการพัฒนาท่าเรือแหลมฉบังระยะที่ 3 (ส่วนที่ 1) งานก่อสร้างทางทะเล

No.	Name-Surname	Nationality	Passport No.	Work Permit No.
196				
197				
198				
199				
136				
137				
138				
139				
140				
141				
142				
143				
144				
145				
146				
147				
148				
149				
150				
151				
152				
153				
154				
155				
156				
157				
158				
159				

รายชื่อคนงานที่เข้ามาปฏิบัติงานในโครงการและพักอาศัยในบ้านพักคนงานก่อสร้าง
โครงการพัฒนาท่าเรือแหลมฉบังระยะที่ 3 (ส่วนที่ 1) งานก่อสร้างทางทะเล

No.	Name-Surname	Nationality	Passport No.	Work Permit No.
160				
161				
162				
163				
164				
165				
166				
167				
168				
169				
170				
171				
172				
173				
174				
175				
176				
177				
178				
179				
180				
181				
182				
183				
184				
185				
186				
187				

รายชื่อคนงานที่เข้ามาปฏิบัติงานในโครงการและพักอาศัยในบ้านพักคนงานก่อสร้าง
โครงการพัฒนาท่าเรือแหลมฉบังระยะที่ 3 (ส่วนที่ 1) งานก่อสร้างทางทะเล

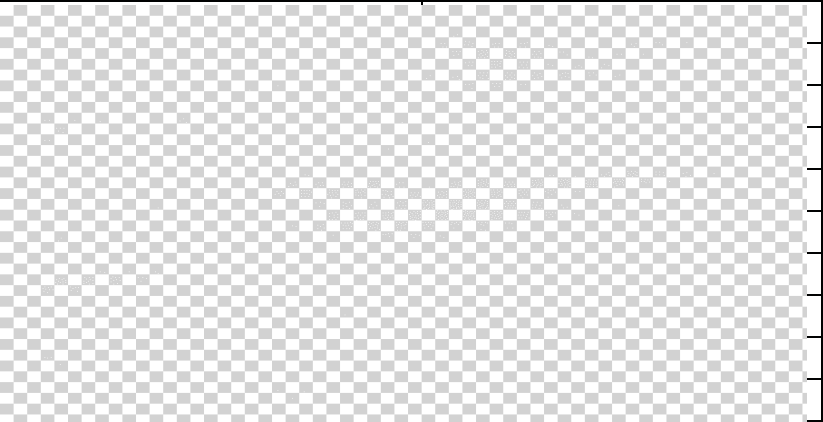
No.	Name-Surname	Nationality	Passport No.	Work Permit No.
188				
189				
190				
191				
192				
193				
194				
195				
196				
197				

งานจ้างเหมาก่อสร้างโครงการพัฒนาท่าเรือแหลมฉบัง ระยะที่ 3 (ส่วนที่ 1)

กิจการร่วมค้า ซีเอ็นเอ็นซี



จงก่าง คอนสตรัคชั่น กรุ๊ป คอมพานี ลิมิเต็ด



บริษัท นทลิน จำกัด



บริษัท เอ็น.ที.แอล.มารีน จำกัด

เลขที่ 88 ซอยบางนา-ตราด 30 ถนนเทพรัตน แขวงบางนาใต้ เขตบางนา กรุงเทพมหานคร ประเทศไทย 10260 โทร :+ 66 23-987-8856

สิ่งที่ส่งมาด้วย 2

รายชื่อคนงานที่เข้ามาปฏิบัติงานเพิ่มเติมงาน Offshore และพักอาศัยในบ้านพักคนงานก่อสร้างส่วนขยาย 2

โครงการพัฒนาท่าเรือแหลมฉบัง ระยะที่ 3 (ส่วนที่ 1) งานก่อสร้างทางทะเล

No. ลำดับที่	Name-Surname ชื่อ-สกุล	Nationality เชื้อชาติ	Passport No. หนังสือเดินทาง	Work Permit No. ใบอนุญาตทำงาน
1	Wang Jianwei	Chinese	PE2205650	ก05443/2565
2				
3				
4				
5				
6				
7				
8				
9				
10				
11				
12				
13				
14				
15				
16				
17				
18				
19				
20				
21				
22				
23				
24				
25				
26				
27				
28				
29				
30				
31				
32				
33				
34				
35				
36				
37				
38				
39				
40				
41				

รายชื่อคนงานที่เข้ามาปฏิบัติงานเพิ่มเติมงาน Offshore และพักอาศัยในบ้านพักคนงานก่อสร้างส่วนขยาย 2

โครงการพัฒนาท่าเรือแหลมฉบัง ระยะที่ 3 (ส่วนที่ 1) งานก่อสร้างทางทะเล

No. ลำดับที่	Name-Surname ชื่อ-สกุล	Nationality เชื้อชาติ	Passport No. หนังสือเดินทาง	Work Permit No. ใบอนุญาตทำงาน
42				
43				
44				
45				
46				
47				
48				
49				
50				
51				
52				
53				
54				
55				
56				
57				
58				
59				
60				
61				
62				
63				
64				
65				
66				
67				
68				

รายชื่อคนงานที่เข้ามาปฏิบัติงานเพิ่มเติมงาน Onshore
โครงการพัฒนาท่าเรือแหลมฉบัง ระยะที่ 3 (ส่วนที่ 1) งานก่อสร้างทางทะเล

No. ลำดับที่	Name-Surname ชื่อ-สกุล	Nationality เชื้อชาติ
1		
2		
3		
4		
5		
6		
7		
8		
9		
10		
11		
12		
13		
14		
15		
16		
17		
18		
19		
20		
21		
22		
23		
24		
25		
26		
27		
28		
29		
30		
31		
32		
33		
34		
35		
36		
37		
38		

รายชื่อคนงานที่เข้ามาปฏิบัติงานเพิ่มเติมงาน Onshore
โครงการพัฒนาท่าเรือแหลมฉบัง ระยะที่ 3 (ส่วนที่ 1) งานก่อสร้างทางทะเล

No. ลำดับที่	Name-Surname ชื่อ-สกุล	Nationality เชื้อชาติ
39		
40		
41		
42		
43		
44		
45		
46		
47		
48		
49		
50		
51		
52		
53		
54		
55		
56		
57		
58		
59		
60		
61		
62		
63		
64		
65		
66		
67		

ภาคผนวก 2ส

ตัวอย่างบันทึกการเข้าตรวจสอบพื้นที่ของเจ้าหน้าที่ตำรวจ

รายงานผลการปฏิบัติงานป้องกันปราบปราม สถานีตำรวจภูธรแหลมฉบัง
บันทึกผลการเข้าตรวจป้องกันเหตุอาชญากรรม กิจกรรมร่วมค้า CNNC โครงการพัฒนาท่าเรือแหลมฉบัง ระยะที่ 3 (ส่วนที่ 1) งานก่อสร้างงานทางทะเล
ประจำเดือน มกราคม 2567

เวลาการเข้าตรวจ	บริษัท	ชื่อ-ที่อยู่ บริษัท	เขตตรวจ	ประเภทกิจการ	ชุดสายตรวจ	ผู้ตรวจ
ประทับเวลา	ชื่อจุดตรวจ	รายละเอียด	เขตตรวจ	ประเภท	สายตรวจชุดที่	ผู้ตรวจ
26/12/2023 11:25:28	CNNC	เขตก่อสร้างท่าเรือแหลมฉบัง ม.5 ต.ทุ่งสุขลา อ.ศรีราชา จ.ชลบุรี	1	ก่อสร้างท่าเรือ	ฉบัง 20	
27/12/2023 11:05:43	CNNC	เขตก่อสร้างท่าเรือแหลมฉบัง ม.5 ต.ทุ่งสุขลา อ.ศรีราชา จ.ชลบุรี	1	ก่อสร้างท่าเรือ	4	
27/12/2023 18:07:18	CNNC	เขตก่อสร้างท่าเรือแหลมฉบัง ม.5 ต.ทุ่งสุขลา อ.ศรีราชา จ.ชลบุรี	1	ก่อสร้างท่าเรือ	1	
30/12/2023 11:26:36	CNNC	เขตก่อสร้างท่าเรือแหลมฉบัง ม.5 ต.ทุ่งสุขลา อ.ศรีราชา จ.ชลบุรี	1	ก่อสร้างท่าเรือ	1	
31/12/2023 10:33:38	CNNC	เขตก่อสร้างท่าเรือแหลมฉบัง ม.5 ต.ทุ่งสุขลา อ.ศรีราชา จ.ชลบุรี	1	ก่อสร้างท่าเรือ	ฉบัง 20	
31/12/2023 18:44:58	CNNC	เขตก่อสร้างท่าเรือแหลมฉบัง ม.5 ต.ทุ่งสุขลา อ.ศรีราชา จ.ชลบุรี	1	ก่อสร้างท่าเรือ	ฉบัง 20	
3/1/2024 10:35:43	CNNC	เขตก่อสร้างท่าเรือแหลมฉบัง ม.5 ต.ทุ่งสุขลา อ.ศรีราชา จ.ชลบุรี	1	ก่อสร้างท่าเรือ	1	
5/1/2024 17:54:06	CNNC	เขตก่อสร้างท่าเรือแหลมฉบัง ม.5 ต.ทุ่งสุขลา อ.ศรีราชา จ.ชลบุรี	1	ก่อสร้างท่าเรือ	4	
7/1/2024 14:03:49	CNNC	เขตก่อสร้างท่าเรือแหลมฉบัง ม.5 ต.ทุ่งสุขลา อ.ศรีราชา จ.ชลบุรี	1	ก่อสร้างท่าเรือ	1	
8/1/2024 20:55:53	CNNC	เขตก่อสร้างท่าเรือแหลมฉบัง ม.5 ต.ทุ่งสุขลา อ.ศรีราชา จ.ชลบุรี	1	ก่อสร้างท่าเรือ	ฉบัง 20	
9/1/2024 17:08:36	CNNC	เขตก่อสร้างท่าเรือแหลมฉบัง ม.5 ต.ทุ่งสุขลา อ.ศรีราชา จ.ชลบุรี	1	ก่อสร้างท่าเรือ	ฉบัง 20	
11/1/2024 9:42:20	CNNC	เขตก่อสร้างท่าเรือแหลมฉบัง ม.5 ต.ทุ่งสุขลา อ.ศรีราชา จ.ชลบุรี	1	ก่อสร้างท่าเรือ	ฉบัง 20	
11/1/2024 11:33:17	CNNC	เขตก่อสร้างท่าเรือแหลมฉบัง ม.5 ต.ทุ่งสุขลา อ.ศรีราชา จ.ชลบุรี	1	ก่อสร้างท่าเรือ	1	
14/1/2024 20:39:09	CNNC	เขตก่อสร้างท่าเรือแหลมฉบัง ม.5 ต.ทุ่งสุขลา อ.ศรีราชา จ.ชลบุรี	1	ก่อสร้างท่าเรือ	1	
15/1/2024 11:06:06	CNNC	เขตก่อสร้างท่าเรือแหลมฉบัง ม.5 ต.ทุ่งสุขลา อ.ศรีราชา จ.ชลบุรี	1	ก่อสร้างท่าเรือ	ฉบัง 20	
16/1/2024 17:48:07	CNNC	เขตก่อสร้างท่าเรือแหลมฉบัง ม.5 ต.ทุ่งสุขลา อ.ศรีราชา จ.ชลบุรี	1	ก่อสร้างท่าเรือ	ฉบัง 20	
18/1/2024 11:09:48	CNNC	เขตก่อสร้างท่าเรือแหลมฉบัง ม.5 ต.ทุ่งสุขลา อ.ศรีราชา จ.ชลบุรี	1	ก่อสร้างท่าเรือ	1	
19/1/2024 10:42:00	CNNC	เขตก่อสร้างท่าเรือแหลมฉบัง ม.5 ต.ทุ่งสุขลา อ.ศรีราชา จ.ชลบุรี	1	ก่อสร้างท่าเรือ	ฉบัง 20	
19/1/2024 20:13:00	CNNC	เขตก่อสร้างท่าเรือแหลมฉบัง ม.5 ต.ทุ่งสุขลา อ.ศรีราชา จ.ชลบุรี	1	ก่อสร้างท่าเรือ	ฉบัง 20	
20/1/2024 17:38:06	CNNC	เขตก่อสร้างท่าเรือแหลมฉบัง ม.5 ต.ทุ่งสุขลา อ.ศรีราชา จ.ชลบุรี	1	ก่อสร้างท่าเรือ	ฉบัง 20	
22/1/2024 12:14:00	CNNC	เขตก่อสร้างท่าเรือแหลมฉบัง ม.5 ต.ทุ่งสุขลา อ.ศรีราชา จ.ชลบุรี	1	ก่อสร้างท่าเรือ	1	
23/1/2024 11:50:47	CNNC	เขตก่อสร้างท่าเรือแหลมฉบัง ม.5 ต.ทุ่งสุขลา อ.ศรีราชา จ.ชลบุรี	1	ก่อสร้างท่าเรือ	4	
24/1/2024 17:12:47	CNNC	เขตก่อสร้างท่าเรือแหลมฉบัง ม.5 ต.ทุ่งสุขลา อ.ศรีราชา จ.ชลบุรี	1	ก่อสร้างท่าเรือ	4	

พ.ต.ต.

ต.จ.ภ.แหลมฉบัง

รายงานผลการปฏิบัติงานป้องกันปราบปราม สถานีตำรวจภูธรแหลมฉบัง
บันทึกผลการเข้าตรวจป้องกันเหตุอาชญากรรม กิจกรรมร่วมค้า CNNC โครงการพัฒนาท่าเรือแหลมฉบัง ระยะที่ 3 (ส่วนที่ 1) งานก่อสร้างงานทางทะเล

ประจำเดือน กุมภาพันธ์ พ.ศ.๒๕๖๗

เวลาการเข้าตรวจ	บริษัท	ชื่อ-ที่อยู่ บริษัท	เขตตรวจ	ประเภทกิจการ	ชุดสายตรวจ	ผู้ตรวจ
ประทับเวลา	ชื่อจุดตรวจ	รายละเอียด	เขตตรวจ	ประเภท	สายตรวจชุดที่	ผู้ตรวจ
25/1/2024 1:04:21	CNNC	เขตก่อสร้างท่าเรือแหลมฉบัง ม.5 ต.ทุ่งสุขลา อ.ศรีราชา จ.ชลบุรี	1	ก่อสร้างท่าเรือ	ฉบัง 20	
26/1/2024 10:56:32	CNNC	เขตก่อสร้างท่าเรือแหลมฉบัง ม.5 ต.ทุ่งสุขลา อ.ศรีราชา จ.ชลบุรี	1	ก่อสร้างท่าเรือ	ฉบัง 20	
29/1/2024 19:54:27	CNNC	เขตก่อสร้างท่าเรือแหลมฉบัง ม.5 ต.ทุ่งสุขลา อ.ศรีราชา จ.ชลบุรี	1	ก่อสร้างท่าเรือ	ฉบัง 20	
30/1/2024 12:17:05	CNNC	เขตก่อสร้างท่าเรือแหลมฉบัง ม.5 ต.ทุ่งสุขลา อ.ศรีราชา จ.ชลบุรี	1	ก่อสร้างท่าเรือ	ฉบัง 20	
1/2/2024 17:50:32	CNNC	เขตก่อสร้างท่าเรือแหลมฉบัง ม.5 ต.ทุ่งสุขลา อ.ศรีราชา จ.ชลบุรี	1	ก่อสร้างท่าเรือ	4	
3/2/2024 14:05:19	CNNC	เขตก่อสร้างท่าเรือแหลมฉบัง ม.5 ต.ทุ่งสุขลา อ.ศรีราชา จ.ชลบุรี	1	ก่อสร้างท่าเรือ	1	
4/2/2024 9:56:02	CNNC	เขตก่อสร้างท่าเรือแหลมฉบัง ม.5 ต.ทุ่งสุขลา อ.ศรีราชา จ.ชลบุรี	1	ก่อสร้างท่าเรือ	4	
4/2/2024 20:13:38	CNNC	เขตก่อสร้างท่าเรือแหลมฉบัง ม.5 ต.ทุ่งสุขลา อ.ศรีราชา จ.ชลบุรี	1	ก่อสร้างท่าเรือ	1	
5/2/2024 18:01:10	CNNC	เขตก่อสร้างท่าเรือแหลมฉบัง ม.5 ต.ทุ่งสุขลา อ.ศรีราชา จ.ชลบุรี	1	ก่อสร้างท่าเรือ	ฉบัง 20	
7/2/2024 9:33:48	CNNC	เขตก่อสร้างท่าเรือแหลมฉบัง ม.5 ต.ทุ่งสุขลา อ.ศรีราชา จ.ชลบุรี	1	ก่อสร้างท่าเรือ	ฉบัง 20	
10/2/2024 17:59:47	CNNC	เขตก่อสร้างท่าเรือแหลมฉบัง ม.5 ต.ทุ่งสุขลา อ.ศรีราชา จ.ชลบุรี	1	ก่อสร้างท่าเรือ	ฉบัง 20	
11/2/2024 14:53:33	CNNC	เขตก่อสร้างท่าเรือแหลมฉบัง ม.5 ต.ทุ่งสุขลา อ.ศรีราชา จ.ชลบุรี	1	ก่อสร้างท่าเรือ	ฉบัง 20	
13/2/2024 4:49:51	CNNC	เขตก่อสร้างท่าเรือแหลมฉบัง ม.5 ต.ทุ่งสุขลา อ.ศรีราชา จ.ชลบุรี	1	ก่อสร้างท่าเรือ	ฉบัง 20	
16/2/2024 10:32:14	CNNC	เขตก่อสร้างท่าเรือแหลมฉบัง ม.5 ต.ทุ่งสุขลา อ.ศรีราชา จ.ชลบุรี	1	ก่อสร้างท่าเรือ	ฉบัง 20	
17/2/2024 20:36:17	CNNC	เขตก่อสร้างท่าเรือแหลมฉบัง ม.5 ต.ทุ่งสุขลา อ.ศรีราชา จ.ชลบุรี	1	ก่อสร้างท่าเรือ	ฉบัง 20	
19/2/2024 10:43:31	CNNC	เขตก่อสร้างท่าเรือแหลมฉบัง ม.5 ต.ทุ่งสุขลา อ.ศรีราชา จ.ชลบุรี	1	ก่อสร้างท่าเรือ	ฉบัง 20	
20/2/2024 17:49:34	CNNC	เขตก่อสร้างท่าเรือแหลมฉบัง ม.5 ต.ทุ่งสุขลา อ.ศรีราชา จ.ชลบุรี	1	ก่อสร้างท่าเรือ	ฉบัง 20	
23/2/2024 10:02:38	CNNC	เขตก่อสร้างท่าเรือแหลมฉบัง ม.5 ต.ทุ่งสุขลา อ.ศรีราชา จ.ชลบุรี	1	ก่อสร้างท่าเรือ	ฉบัง 20	
24/2/2024 10:34:44	CNNC	เขตก่อสร้างท่าเรือแหลมฉบัง ม.5 ต.ทุ่งสุขลา อ.ศรีราชา จ.ชลบุรี	1	ก่อสร้างท่าเรือ	ฉบัง 20	
24/2/2024 18:30:16	CNNC	เขตก่อสร้างท่าเรือแหลมฉบัง ม.5 ต.ทุ่งสุขลา อ.ศรีราชา จ.ชลบุรี	1	ก่อสร้างท่าเรือ	ฉบัง 20	
25/2/2024 18:03:49	CNNC	เขตก่อสร้างท่าเรือแหลมฉบัง ม.5 ต.ทุ่งสุขลา อ.ศรีราชา จ.ชลบุรี	1	ก่อสร้างท่าเรือ	ฉบัง 20	

ตรวจแล้วถูกต้อง
พ.ต. 

รายงานผลการปฏิบัติงานป้องกันปราบปราม สถานีตำรวจภูธรแหลมฉบัง
บันทึกผลการเข้าตรวจป้องกันเหตุอาชญากรรม กิจกรรมร่วมค้า CNNC โครงการพัฒนาท่าเรือแหลมฉบัง ระยะที่ 3 (ส่วนที่ 1) งานก่อสร้างงานทางทะเล

ประจำเดือน มีนาคม พ.ศ.๒๕๖๗

ลำดับ	เวลาการเข้าตรวจ	บริษัท	ชื่อ-ที่อยู่ บริษัท	เขตตรวจ	ประเภทกิจการ	ชุดสายตรวจ	ผู้ตรวจ
	ประทับเวลา	ชื่อจุดตรวจ	รายละเอียด	เขตตรวจ	ประเภท	สายตรวจชุดที่	ผู้ตรวจ
1	25/2/2024 18:03:49	CNNC	เขตก่อสร้างท่าเรือแหลมฉบัง ม.5 ต.ทุ่งสุขลา อ.ศรีราชา จ.ชลบุรี	1	ก่อสร้างท่าเรือ	ฉบัง 20	
2	26/2/2024 20:33:56	CNNC	เขตก่อสร้างท่าเรือแหลมฉบัง ม.5 ต.ทุ่งสุขลา อ.ศรีราชา จ.ชลบุรี	1	ก่อสร้างท่าเรือ	ฉบัง 20	
3	27/2/2024 11:22:20	CNNC	เขตก่อสร้างท่าเรือแหลมฉบัง ม.5 ต.ทุ่งสุขลา อ.ศรีราชา จ.ชลบุรี	1	ก่อสร้างท่าเรือ	ฉบัง 20	
4	28/2/2024 21:54:45	CNNC	เขตก่อสร้างท่าเรือแหลมฉบัง ม.5 ต.ทุ่งสุขลา อ.ศรีราชา จ.ชลบุรี	1	ก่อสร้างท่าเรือ	ฉบัง 20	
5	29/2/2024 17:50:21	CNNC	เขตก่อสร้างท่าเรือแหลมฉบัง ม.5 ต.ทุ่งสุขลา อ.ศรีราชา จ.ชลบุรี	1	ก่อสร้างท่าเรือ	4	
6	1/3/2024 4:45:53	CNNC	เขตก่อสร้างท่าเรือแหลมฉบัง ม.5 ต.ทุ่งสุขลา อ.ศรีราชา จ.ชลบุรี	1	ก่อสร้างท่าเรือ	4	
7	2/3/2024 10:01:30	CNNC	เขตก่อสร้างท่าเรือแหลมฉบัง ม.5 ต.ทุ่งสุขลา อ.ศรีราชา จ.ชลบุรี	1	ก่อสร้างท่าเรือ	ฉบัง 20	
8	3/3/2024 15:12:41	CNNC	เขตก่อสร้างท่าเรือแหลมฉบัง ม.5 ต.ทุ่งสุขลา อ.ศรีราชา จ.ชลบุรี	1	ก่อสร้างท่าเรือ	ฉบัง 20	
9	4/3/2024 21:15:57	CNNC	เขตก่อสร้างท่าเรือแหลมฉบัง ม.5 ต.ทุ่งสุขลา อ.ศรีราชา จ.ชลบุรี	1	ก่อสร้างท่าเรือ	ฉบัง 20	
10	6/3/2024 14:04:46	CNNC	เขตก่อสร้างท่าเรือแหลมฉบัง ม.5 ต.ทุ่งสุขลา อ.ศรีราชา จ.ชลบุรี	1	ก่อสร้างท่าเรือ	ฉบัง 20	
11	9/3/2024 12:28:38	CNNC	เขตก่อสร้างท่าเรือแหลมฉบัง ม.5 ต.ทุ่งสุขลา อ.ศรีราชา จ.ชลบุรี	1	ก่อสร้างท่าเรือ	ฉบัง 20	
12	10/3/2024 11:45:18	CNNC	เขตก่อสร้างท่าเรือแหลมฉบัง ม.5 ต.ทุ่งสุขลา อ.ศรีราชา จ.ชลบุรี	1	ก่อสร้างท่าเรือ	ฉบัง 20	
13	11/3/2024 20:26:03	CNNC	เขตก่อสร้างท่าเรือแหลมฉบัง ม.5 ต.ทุ่งสุขลา อ.ศรีราชา จ.ชลบุรี	1	ก่อสร้างท่าเรือ	4	
14	12/3/2024 17:15:52	CNNC	เขตก่อสร้างท่าเรือแหลมฉบัง ม.5 ต.ทุ่งสุขลา อ.ศรีราชา จ.ชลบุรี	1	ก่อสร้างท่าเรือ	4	
15	13/3/2024 12:30:41	CNNC	เขตก่อสร้างท่าเรือแหลมฉบัง ม.5 ต.ทุ่งสุขลา อ.ศรีราชา จ.ชลบุรี	1	ก่อสร้างท่าเรือ	1	
16	14/3/2024 11:29:30	CNNC	เขตก่อสร้างท่าเรือแหลมฉบัง ม.5 ต.ทุ่งสุขลา อ.ศรีราชา จ.ชลบุรี	1	ก่อสร้างท่าเรือ	1	
17	16/3/2024 14:35:47	CNNC	เขตก่อสร้างท่าเรือแหลมฉบัง ม.5 ต.ทุ่งสุขลา อ.ศรีราชา จ.ชลบุรี	1	ก่อสร้างท่าเรือ	ฉบัง 20	
18	17/3/2024 19:47:07	CNNC	เขตก่อสร้างท่าเรือแหลมฉบัง ม.5 ต.ทุ่งสุขลา อ.ศรีราชา จ.ชลบุรี	1	ก่อสร้างท่าเรือ	ฉบัง 20	
19	18/3/2024 11:13:25	CNNC	เขตก่อสร้างท่าเรือแหลมฉบัง ม.5 ต.ทุ่งสุขลา อ.ศรีราชา จ.ชลบุรี	1	ก่อสร้างท่าเรือ	ฉบัง 20	
20	19/3/2024 2:39:43	CNNC	เขตก่อสร้างท่าเรือแหลมฉบัง ม.5 ต.ทุ่งสุขลา อ.ศรีราชา จ.ชลบุรี	1	ก่อสร้างท่าเรือ	ฉบัง 20	
21	20/3/2024 18:06:01	CNNC	เขตก่อสร้างท่าเรือแหลมฉบัง ม.5 ต.ทุ่งสุขลา อ.ศรีราชา จ.ชลบุรี	1	ก่อสร้างท่าเรือ	ฉบัง 20	
22	21/3/2024 9:32:19	CNNC	เขตก่อสร้างท่าเรือแหลมฉบัง ม.5 ต.ทุ่งสุขลา อ.ศรีราชา จ.ชลบุรี	1	ก่อสร้างท่าเรือ	ฉบัง 20	
23	22/3/2024 0:58:37	CNNC	เขตก่อสร้างท่าเรือแหลมฉบัง ม.5 ต.ทุ่งสุขลา อ.ศรีราชา จ.ชลบุรี	1	ก่อสร้างท่าเรือ	ฉบัง 20	
24	22/3/2024 11:50:13	CNNC	เขตก่อสร้างท่าเรือแหลมฉบัง ม.5 ต.ทุ่งสุขลา อ.ศรีราชา จ.ชลบุรี	1	ก่อสร้างท่าเรือ	ฉบัง 20	
25	23/3/2024 23:10:26	CNNC	เขตก่อสร้างท่าเรือแหลมฉบัง ม.5 ต.ทุ่งสุขลา อ.ศรีราชา จ.ชลบุรี	1	ก่อสร้างท่าเรือ	ฉบัง 20	
26	24/3/2024 10:30:39	CNNC	เขตก่อสร้างท่าเรือแหลมฉบัง ม.5 ต.ทุ่งสุขลา อ.ศรีราชา จ.ชลบุรี	1	ก่อสร้างท่าเรือ	ฉบัง 20	
27	25/3/2024 21:50:52	CNNC	เขตก่อสร้างท่าเรือแหลมฉบัง ม.5 ต.ทุ่งสุขลา อ.ศรีราชา จ.ชลบุรี	1	ก่อสร้างท่าเรือ	ฉบัง 20	

พ.ต.ต.



๓๕๐.๓๔๓.๖๖๗๒๗๕๐๖

[illegible]

ประจำเดือน พฤษภาคม 2567

[illegible]

สวป.สภ.แหลมฉบัง

บันทึกผลการเข้าตรวจป้องกันเหตุอาชญากรรม กิจกรรมร่วมค้า CNNC โครงการพัฒนาท่าเรือแหลมฉบัง ระยะที่ 3 (ส่วนที่ 1) งานก่อสร้างงานทางทะเล

บริษัท	ชื่อ-ที่อยู่ บริษัท	เขตตรวจ	ประเภทกิจการ	ชุดสายตรวจ
--------	---------------------	---------	--------------	------------

[illegible]

22/6/2024 21:10:12	CNNC	เขตก่อสร้างท่าเรือแหลมฉบัง ม.5 ต.ทุ่งสุขลา อ.ศรีราชา จ.ชลบุรี	1	ก่อสร้างท่าเรือ	ฉบ้ง 20
23/6/2024 22:13:51	CNNC	เขตก่อสร้างท่าเรือแหลมฉบัง ม.5 ต.ทุ่งสุขลา อ.ศรีราชา จ.ชลบุรี	1	ก่อสร้างท่าเรือ	ฉบ้ง 20
24/6/2024 19:18:46	CNNC	เขตก่อสร้างท่าเรือแหลมฉบัง ม.5 ต.ทุ่งสุขลา อ.ศรีราชา จ.ชลบุรี	1	ก่อสร้างท่าเรือ	ฉบ้ง 20
25/6/2024 7:20:21	CNNC	เขตก่อสร้างท่าเรือแหลมฉบัง ม.5 ต.ทุ่งสุขลา อ.ศรีราชา จ.ชลบุรี	1	ก่อสร้างท่าเรือ	ฉบ้ง 20

ตรวจแล้วถูกต้อง

พ.ต.อ. 

ภาคผนวก 2ห

ตัวอย่างสรุปผลการดำเนินงานด้านการประชาสัมพันธ์

๑. ความเป็นมา

การดำเนินการก่อสร้างโครงการพัฒนาท่าเรือแหลมฉบัง ระยะที่ ๓ (ส่วนที่ ๑) งานก่อสร้างงานทางทะเล ซึ่งอาจก่อให้เกิดผลกระทบต่อ ทรัพยากรธรรมชาติ คุณภาพสิ่งแวดล้อม สุขภาพ อนามัย คุณภาพชีวิตของประชาชนในชุมชน รวมถึงคุณค่าสิ่งแวดล้อมด้านต่างๆ ดังรายละเอียดการประเมินผลกระทบสิ่งแวดล้อมโครงการพัฒนาท่าเรือแหลมฉบัง ระยะที่ ๓ (ส่วนที่ ๑) งานก่อสร้างงานทางทะเล โดยโครงการฯ ได้กำหนดมาตรการป้องกันและแก้ไขผลกระทบสิ่งแวดล้อม เพื่อป้องกันไม่ให้เกิดผลกระทบหรือแก้ไขและลดผลกระทบให้น้อยที่สุด และในการกำหนดมาตรการได้นำความคิดเห็นต่อโครงการ ผ่านกิจกรรมการมีส่วนร่วมในการก่อสร้างโครงการ ผู้รับจ้างจะดำเนินการตามมาตรการลดผลกระทบอย่างเคร่งครัดในการปฏิบัติงาน เพื่อป้องกันไม่ให้เกิดผลกระทบหรือแก้ไข และลดผลกระทบให้น้อยที่สุด ตามมาตรการป้องกันและแก้ไขผลกระทบสิ่งแวดล้อม และต้องดำเนินการประชาสัมพันธ์ และมวลชนสัมพันธ์ เพื่อลดความห่วงกังวลต่อการดำเนินโครงการตลอดระยะก่อสร้างโครงการฯ

๒. วัตถุประสงค์ของการประชาสัมพันธ์และมวลชนสัมพันธ์

- ๑) เพื่อดำเนินการประชาสัมพันธ์โครงการพัฒนาท่าเรือแหลมฉบัง ระยะที่ ๓ (ส่วนที่ ๑) งานก่อสร้างงานทางทะเล ในการปฏิบัติตามมาตรการป้องกันและแก้ไขผลกระทบสิ่งแวดล้อม (EHIA)
- ๒) เพื่อดำเนินการประชาสัมพันธ์โครงการและแจ้งข้อมูลข่าวสารของโครงการเกี่ยวกับการก่อสร้างโครงการฯ ความก้าวหน้าในการดำเนินโครงการให้กลุ่มเป้าหมายได้รับทราบโดยทั่วกัน เพื่อให้เกิดการรับรู้ รับทราบ และเกิดความเข้าใจที่ถูกต้องเกี่ยวกับการก่อสร้างโครงการฯ
- ๓) เพื่อประชาสัมพันธ์การปฏิบัติตามมาตรการป้องกันและแก้ไขผลกระทบสิ่งแวดล้อม ด้านเศรษฐกิจ-สังคม และการมีส่วนร่วมของประชาชนในการก่อสร้างโครงการพัฒนาท่าเรือแหลมฉบัง ระยะที่ ๓ (ส่วนที่ ๑) งานก่อสร้างงานทางทะเล
- ๔) ดำเนินงานมวลชนสัมพันธ์เข้าพบพูดคุยเพื่อให้หน่วยงานและประชาชนมีความรู้ความเข้าใจเกี่ยวกับการดำเนินงานโครงการ มีทัศนคติที่ดีพร้อมที่จะให้ความร่วมมือ สนับสนุนโครงการพัฒนาท่าเรือแหลมฉบัง ระยะที่ ๓ (ส่วนที่ ๑) งานก่อสร้างงานทางทะเล บรรลุเป้าหมายที่ต้องการ

๓. พื้นที่ดำเนินการ

พื้นที่ดำเนินการโครงการในรัศมี ๕ กิโลเมตร ในเขตพื้นที่ ๓ เทศบาล ได้แก่ เทศบาลนครแหลมฉบัง เทศบาลตำบลตะเคียนเตี้ย เทศบาลตำบลบางละมุง อำเภอสัตหีบ และอำเภอบางละมุง จังหวัดชลบุรี ซึ่งมีชุมชนอยู่ในพื้นที่ดำเนินการ ๓๙ ชุมชน ดังนี้

- ๑) เทศบาลตำบลบางละมุง จำนวน ๗ ชุมชน ได้แก่ ชุมชนบ้านเนินทราย ชุมชนตลาดโรงโม่ ชุมชนบ้านชายทะเล ชุมชนบ้านโรงโม่ หมู่ที่ ๓ ชุมชนบ้านบางละมุงฝั่งธน ชุมชนบ้านนากลาง และชุมชนบ้านหนองเกตุน้อย *หมายเหตุ ข้อมูลยึดตามทำเนียบกำนัน ผู้ใหญ่บ้าน อำเภอบางละมุง จำนวน ๕ หมู่บ้าน ได้แก่ หมู่บ้านบ้านตลาดโรงโม่ หมู่บ้านบ้านเนินตาเปียง หมู่บ้านบ้านโรงโม่ หมู่ที่ ๓ หมู่บ้านบ้านบางละมุงฝั่งธน หมู่บ้านบ้านนากลาง
- ๒) เทศบาลนครแหลมฉบัง จำนวน ๒๓ ชุมชน ได้แก่ ชุมชนบ้านนาใหม่ ชุมชนบ้านทุ่ง ชุมชนบ้านหนองคล้าใหม่ ชุมชนบ้านอ่าวอุดม ชุมชนบ้านจุกกะเณอ ชุมชนบ้านนาเก่า ชุมชนวัดมโนรม ชุมชนบ้านหนองคล้าเก่า ชุมชนตลาดอ่าวอุดม ชุมชนบ้านแหลมฉบัง ชุมชนบ้านหนองขาม ชุมชนบ้านไร่หนึ่ง ชุมชนบ้านทุ่งกรด ชุมชนบ้านบางละมุง ชุมชนบ้านขามน้ำซับ ชุมชนหมู่บ้านแหลมทอง ชุมชนบ้านหนองมะนาว ชุมชนบ้านห้วยเล็ก ชุมชนบ้านซากยายจิ้น ชุมชนวัดพระประทีปพร ชุมชนบ้านซากกระปอก ชุมชนบ้านเศรษฐีในฝัน ชุมชนบ้านหนองพังพวย
- ๓) เทศบาลตำบลตะเคียนเตี้ย จำนวน ๙ ชุมชน ได้แก่ ชุมชนบ้านหนองพลับ ชุมชนบ้านนาวัง ชุมชนบ้านโปะเก็ด ชุมชนบ้านตะเคียนเตี้ย ชุมชนบ้านสังกะเปรียว ชุมชนบ้านแม่หว้าสามัคคี ชุมชนบ้านตะเคียนเตี้ยแสนเจริญ ชุมชนปาร์คอีลล์รวมใจ ชุมชนบ้านนาวังรวมใจ *หมายเหตุ ข้อมูลยึดตามทำเนียบกำนัน ผู้ใหญ่บ้าน อำเภอบางละมุง จำนวน ๕ หมู่บ้าน ได้แก่ หมู่บ้านบ้านสังกะเปรียว หมู่บ้านบ้านตะเคียนเตี้ย หมู่บ้านบ้านหนองพลับ หมู่บ้านบ้านนาวัง หมู่บ้านบ้านโปะเก็ด



พื้นที่ดำเนินการรอบพื้นที่โครงการในรัศมี ๕ กิโลเมตร

๔. แผนการดำเนินงานด้านประชาสัมพันธ์และมวลชนสัมพันธ์

ฝ่ายประชาสัมพันธ์และมวลชนสัมพันธ์ได้จัดทำแผนการดำเนินงานรายเดือน เพื่อใช้เป็นแนวทางในการปฏิบัติงาน โดยแผนดังกล่าวจะสอดคล้องกับกิจกรรมการก่อสร้าง และกิจกรรมที่เกี่ยวกับการก่อสร้าง เพื่อแจ้งให้ประชาชนได้รับทราบถึงการก่อสร้างโครงการฯ อย่างต่อเนื่อง

โดยมีรายละเอียดกิจกรรมด้านประชาสัมพันธ์และมวลชนสัมพันธ์ ประจำเดือน พฤษภาคม และเดือนมิถุนายน พ.ศ. ๒๕๖๗ ได้ดังนี้

แผนกิจกรรมการประชาสัมพันธ์

ตารางที่ ๑ แผนกิจกรรมการประชาสัมพันธ์ประจำเดือนมิถุนายน พ.ศ. ๒๕๖๗

กิจกรรม ข้อมูลประชาสัมพันธ์	วันที่																														หมายเหตุ
	๑	๒	๓	๔	๕	๖	๗	๘	๙	๑๐	๑๑	๑๒	๑๓	๑๔	๑๕	๑๖	๑๗	๑๘	๑๙	๒๐	๒๑	๒๒	๒๓	๒๔	๒๕	๒๖	๒๗	๒๘	๒๙	๓๐	
๑. ประกาศรับสมัครงาน																										๐	๐	๐			ประชาสัมพันธ์ผ่านเว็บไซต์โครงการฯ โด โครงการฯ เพื่อบูชาผู้รับจ้างก่อสร้างฯ และ ประชาสัมพันธ์ผ่านการลงชุมชน
๒. กิจกรรมเยี่ยมชมโครงการฯ ครั้งที่ ๒ ประจำปี พ.ศ. ๒๕๖๗																															
๓. แจ้งความก้าวหน้าการก่อสร้างโครงการฯ																															★
๔. สรุปผลการดำเนินงานกิจกรรมประจำเดือน																															✱

หมายเหตุ :

- หมายถึง การเตรียมข้อมูลสำหรับประชาสัมพันธ์
- ★ หมายถึง วันที่ลงพื้นที่ประชาสัมพันธ์
- หมายถึง วันที่ประชาสัมพันธ์ผ่านสื่อช่องทางต่างๆ
- ✱ หมายถึง สรุปผลการดำเนินกิจกรรมประจำเดือน

๑) การดำเนินงานด้านประชาสัมพันธ์และมวลชนสัมพันธ์

๑.๑) สื่อประชาสัมพันธ์

ผู้รับจ้างก่อสร้างโครงการพัฒนาท่าเรือแหลมฉบัง ระยะที่ ๓ (ส่วนที่ ๑) งานก่อสร้างงานทางทะเล จัดทำสื่อประชาสัมพันธ์เป็นเครื่องมือเพื่อใช้ในการประชาสัมพันธ์กิจกรรมการก่อสร้างและกิจกรรมเกี่ยวกับการก่อสร้าง เพื่อแจ้งข่าว ให้ข้อมูลเกี่ยวกับขั้นตอนการก่อสร้าง แผนการก่อสร้าง และตำแหน่งในการก่อสร้าง รวมถึงอธิบายแนวทางการปฏิบัติตามมาตรการป้องกันและแก้ไขผลกระทบสิ่งแวดล้อม เป็นต้น โดยในเดือนมิถุนายน ๒๕๖๗ ได้แจ้งกิจกรรมดังต่อไปนี้

๑.๑.๑) ความก้าวหน้ากิจกรรมการก่อสร้างโครงการฯ จำนวน ๑๐ กิจกรรม ได้แก่

- (๑) งานขุดลอกทะเล
- (๒) งานถมพื้นที่เพื่อการก่อสร้าง พื้นที่ ๓
- (๓) งานปรับปรุงคุณภาพดิน ท่าเรือชุด E (PVD)
- (๔) งานคันหินล้อมพื้นที่ถมทะเล บริเวณพื้นที่ E๐ และพื้นที่ F
- (๕) งานคันหินล้อมพื้นที่ถมทะเล บริเวณบ่อตะกอน
- (๖) งานคันหินล้อมพื้นที่ถมทะเล บริเวณพื้นที่อนาคต
- (๗) งานขนส่งหิน
- (๘) งานรื้อย้ายสายเคเบิลใต้น้ำ
- (๙) งานเชื่อมกันคลื่น
- (๑๐) งานปรับปรุงคลองบางละมุง

๑.๑.๒) ประกาศรับสมัครงาน จำนวน ๓ ตำแหน่ง ได้แก่

- (๑) ตำแหน่งล่ามภาษาจีน จำนวน ๒ อัตรา
- (๒) ตำแหน่งหัวหน้าควบคุมงานก่อสร้าง (ไฟร์แมน) จำนวน ๓ อัตรา
- (๓) ตำแหน่งเจ้าหน้าที่เขียนแบบ (Draftman) จำนวน ๑ อัตรา

๑.๑.๓) สื่อที่ใช้ในการประชาสัมพันธ์ จำนวน ๔ ช่องทาง ได้แก่

- (๑) โปสเตอร์
- (๒) เว็บไซต์โครงการฯ
- (๓) โฉนดโครงการฯ
- (๔) เฟซบุ๊กผู้รับจ้างก่อสร้างฯ

๑.๒) การดำเนินงานประชาสัมพันธ์ ได้ดำเนินการประชาสัมพันธ์ผ่านช่องทาง ดังต่อไปนี้

๑.๒.๑) การลงพื้นที่เข้าพบพูดคุยกับประชาชน (งานมวลชนสัมพันธ์) เมื่อวันที่ ๒๔-๒๖ มิถุนายน พ.ศ. ๒๕๖๗ โดยใช้โปสเตอร์ จำนวน ๑๐ เรื่อง ได้แก่

- (๑) เรื่อง งานขุดลอกทะเล
- (๒) เรื่อง งานคันหินล้อมพื้นที่ถมทะเล บริเวณพื้นที่ F
- (๓) เรื่อง งานคันหินล้อมพื้นที่ถมทะเล บริเวณบ่อเก็บตะกอน
- (๔) เรื่อง งานคันหินล้อมพื้นที่ถมทะเล บริเวณพื้นที่อนาคต
- (๕) เรื่อง งานถมพื้นที่เพื่อการก่อสร้างฯ (พื้นที่ ๓)
- (๖) เรื่อง งานติดตั้งทุ่นแสดงอาณาเขต

- (๗) เรื่อง งานรื้อย้ายสายเคเบิลใต้น้ำ
- (๘) เรื่อง งานเชื่อมกันคลื่น
- (๙) เรื่อง งานปรับปรุงคลองบางละมุง
- (๑๐) ประกาศรับสมัครงาน จำนวน ๓ ตำแหน่ง
- ๑.๒.๒ เว็บไซต์โครงการฯ ๔ เรื่อง ได้แก่
 - (๑) การประชุมคณะกรรมการติดตามตรวจสอบผลกระทบสิ่งแวดล้อมโครงการพัฒนาท่าเรือแหลมฉบัง ระยะที่ ๓ ครั้งที่ ๒/๒๕๖๗ เผยแพร่เมื่อวันที่ ๒๗ พฤษภาคม พ.ศ. ๒๕๖๗
 - (๒) ลงพื้นที่ประชาสัมพันธ์กับชุมชนโดยรอบพื้นที่โครงการ ตามมาตรการ EHIA เดือนมิถุนายน เผยแพร่เมื่อวันที่ ๒๖ มิถุนายน พ.ศ. ๒๕๖๗
 - (๓) ลงพื้นที่ประชาสัมพันธ์กับกลุ่มประมงโดยรอบพื้นที่โครงการฯ ตามมาตรการ EHIA เดือนมิถุนายน เผยแพร่เมื่อวันที่ ๒๖ มิถุนายน พ.ศ. ๒๕๖๗
 - (๔) ลงพื้นที่ติดตามตรวจสอบผลการปฏิบัติตามมาตรการป้องกันและแก้ไขผลกระทบสิ่งแวดล้อม EHIA เดือนมิถุนายน เผยแพร่เมื่อวันที่ ๒๖ มิถุนายน พ.ศ. ๒๕๖๗
- ๑.๒.๓ โฉนดโครงการฯ ๕ เรื่อง ได้แก่
 - (๑) ลงพื้นที่ประชาสัมพันธ์กับชุมชนโดยรอบพื้นที่โครงการ ตามมาตรการ EHIA เดือนพฤษภาคม เผยแพร่เมื่อวันที่ ๒๘ พฤษภาคม พ.ศ. ๒๕๖๗
 - (๒) ลงพื้นที่ติดตามตรวจสอบผลการปฏิบัติตามมาตรการป้องกันและแก้ไขผลกระทบสิ่งแวดล้อม EHIA เดือนพฤษภาคม เผยแพร่เมื่อวันที่ ๒๘ พฤษภาคม พ.ศ. ๒๕๖๗
 - (๓) การประชุมคณะกรรมการติดตามตรวจสอบผลกระทบสิ่งแวดล้อมโครงการพัฒนาท่าเรือแหลมฉบัง ระยะที่ ๓ ครั้งที่ ๒/๒๕๖๗ เผยแพร่เมื่อวันที่ ๒๘ พฤษภาคม พ.ศ. ๒๕๖๗
 - (๔) ลงพื้นที่ประชาสัมพันธ์กับชุมชนโดยรอบพื้นที่โครงการ ตามมาตรการ EHIA เดือนมิถุนายน เผยแพร่เมื่อวันที่ ๒๐ มิถุนายน พ.ศ. ๒๕๖๗
 - (๕) ลงพื้นที่ประชาสัมพันธ์กับกลุ่มประมงโดยรอบพื้นที่โครงการฯ ตามมาตรการ EHIA เดือนมิถุนายน เผยแพร่เมื่อวันที่ ๒๐ มิถุนายน พ.ศ. ๒๕๖๗
- ๑.๒.๔ เฟซบุ๊กผู้รับจ้างก่อสร้างฯ (CNNC Joint venture) จำนวน ๑๒ เรื่อง ได้แก่
 - (๑) ผู้รับจ้างก่อสร้างฯ จัดกิจกรรม CSR ปลอยพันธุ์สัตว์น้ำภายใต้แนวคิด"คืนปูม้าสู่ทะเล ส่งต่อความยั่งยืนสู่ทะเลไทย" เผยแพร่เมื่อวันที่ ๒๗ พฤษภาคม พ.ศ. ๒๕๖๗
 - (๒) ผู้รับจ้างก่อสร้างฯ และผู้ควบคุมก่อสร้างโครงการฯ ลงพื้นที่ตามมาตรการ EHIA ประจำเดือนพฤษภาคม พ.ศ. ๒๕๖๗ เผยแพร่เมื่อวันที่ ๒๙ พฤษภาคม พ.ศ. ๒๕๖๗
 - (๓) ผู้รับจ้างก่อสร้างฯ และผู้ควบคุมก่อสร้างโครงการฯ ลงพื้นที่ประชาสัมพันธ์ความก้าวหน้าการก่อสร้างโครงการฯ ประจำเดือนพฤษภาคม พ.ศ. ๒๕๖๗ เผยแพร่เมื่อวันที่ ๒๙ พฤษภาคม พ.ศ. ๒๕๖๗
 - (๔) ประกาศรับสมัครงาน จำนวน ๒ ตำแหน่ง เผยแพร่เมื่อวันที่ ๓๑ พฤษภาคม พ.ศ. ๒๕๖๗

- (๕) การท่าเรือแห่งประเทศไทย ท่าเรือแหลมฉบัง ผู้ควบคุมงานก่อสร้างฯ และผู้รับจ้างก่อสร้างฯ ให้การต้อนรับปลัดกระทรวงคมนาคม ประธานกรรมการการท่าเรือแห่งประเทศไทย (กทท.) พร้อมคณะกรรมการและที่ปรึกษาคณะกรรมการ ลงพื้นที่ตรวจเยี่ยมความคืบหน้าโครงการฯ เผยแพร่เมื่อวันที่ ๕ มิถุนายน พ.ศ. ๒๕๖๗
- (๖) ผู้รับจ้างก่อสร้างฯ เข้าร่วมงานและรับประกาศนียบัตรผู้สนับสนุนกิจกรรมวันทะเลโลก (World Ocean Day) จัดโดยกรมทรัพยากรทางทะเลและชายฝั่ง สำนักงานทรัพยากรทางทะเลและชายฝั่งที่ ๒ กระทรวงทรัพยากรธรรมชาติและสิ่งแวดล้อม เผยแพร่เมื่อวันที่ ๘ มิถุนายน พ.ศ. ๒๕๖๗
- (๗) ผู้รับจ้างก่อสร้างฯ เข้าร่วมเป็นสักขีพยานการบันทึกข้อตกลงความร่วมมือ (MOU) โครงการชุมชนบำบัดอย่างยั่งยืนในพื้นที่พระบาทสมเด็จพระปรมินทรมหาภูมิพลอดุลยเดช บรมนาถบพิตร เผยแพร่เมื่อวันที่ ๑๑ มิถุนายน พ.ศ. ๒๕๖๗
- (๘) ประชาสัมพันธ์เชิญเข้าร่วมกิจกรรมเยี่ยมชมโครงการฯ "เปิดบ้านเฟส ๓ สานสัมพันธ์ชุมชน" ครั้งที่ ๑ ประจำปี ๒๕๖๗ เผยแพร่เมื่อวันที่ ๑๓ มิถุนายน พ.ศ. ๒๕๖๗
- (๙) กิจกรรมเยี่ยมชมโครงการฯ "เปิดบ้านเฟส ๓ สานสัมพันธ์ชุมชน" ครั้งที่ ๑ ประจำปี ๒๕๖๗ เผยแพร่เมื่อวันที่ ๒๑ มิถุนายน พ.ศ. ๒๕๖๗
- (๑๐) การท่าเรือแห่งประเทศไทย ท่าเรือแหลมฉบัง ผู้ควบคุมงานก่อสร้างฯ และผู้รับจ้างก่อสร้างฯ ให้การต้อนรับนายเศรษฐา ทวีสิน นายกรัฐมนตรี และคณะลงพื้นที่ติดตามความคืบหน้าโครงการฯ เผยแพร่เมื่อวันที่ ๒๔ มิถุนายน พ.ศ. ๒๕๖๗
- (๑๑) ประกาศรับสมัครงาน จำนวน ๓ ตำแหน่ง เผยแพร่เมื่อวันที่ ๒๖ มิถุนายน พ.ศ. ๒๕๖๗
- (๑๒) ผู้รับจ้างก่อสร้างฯ และผู้ควบคุมก่อสร้างโครงการฯ ลงพื้นที่ตามมาตรการ EHIA ประจำเดือนมิถุนายน พ.ศ. ๒๕๖๗ เผยแพร่เมื่อวันที่ ๒๖ มิถุนายน พ.ศ. ๒๕๖๗



โปสเตอร์งานคันหินล้อมพื้นที่ถมทะเล บริเวณพื้นที่อนาคต

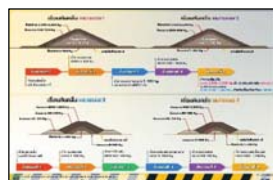

โปสเตอร์งานเชื่อมกันคลื่น



โปสเตอร์งานรื้อย้ายสายเคเบิลใต้น้ำ และงานคันหินล้อมพื้นที่ถมทะเล



โปสเตอร์งานขุดลอกทะเล



โปสเตอร์งานคันหินล้อมพื้นที่ถมทะเล บริเวณบ่อตะกอน

ภาพที่ ๑ สื่อและช่องทางประชาสัมพันธ์กิจกรรมก่อสร้างของโครงการฯ

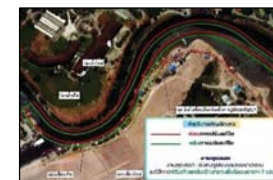

โปสเตอร์งานปรับปรุงคลองบางละมุง (ขุดลอก) เคลียร์พื้นที่ Surface Clearing ก่อนดำเนินการขุดลอก



ประกาศชาวเรือ (กรมอุทกศาสตร์) กองทัพเรือ
ภาพแสดงจุดติดตั้งทุ่นแสดงอาณาเขตการก่อสร้างฯ



โปสเตอร์รับสมัครงาน



เว็บไซต์โครงการฯ การประชุมคณะกรรมการติดตามตรวจสอบผลกระทบสิ่งแวดล้อม
โครงการพัฒนาท่าเรือแหลมฉบัง ระยะที่ ๓ ครั้งที่ ๒/๒๕๖๗

ภาพที่ ๑ สื่อและช่องทางประชาสัมพันธ์กิจกรรมก่อสร้างของโครงการฯ (ต่อ)

รายงานสรุปผลการดำเนินงานด้านประชาสัมพันธ์ มวลชนสัมพันธ์และการมีส่วนร่วมของประชาชน
ประจำเดือน มิถุนายน พ.ศ. ๒๕๖๗



เว็บไซต์โครงการฯ ลงพื้นที่ประชาสัมพันธ์กับชุมชนโดยรอบพื้นที่โครงการ ตามมาตรการ EHIA เดือนมิถุนายน



เว็บไซต์โครงการฯ ลงพื้นที่ประชาสัมพันธ์กับกลุ่มประมง
โดยรอบพื้นที่โครงการฯ ตามมาตรการ EHIA เดือนมิถุนายน

เว็บไซต์โครงการฯ ลงพื้นที่ติดตามตรวจสอบผลการ
ปฏิบัติตามมาตรการป้องกันและแก้ไขผลกระทบ
สิ่งแวดล้อม EHIA เดือนมิถุนายน



ไลน์โครงการฯ ลงพื้นที่ประชาสัมพันธ์กับชุมชนโดยรอบพื้นที่โครงการ ตามมาตรการ EHIA เดือนพฤษภาคม
และลงพื้นที่ติดตามตรวจสอบผลการปฏิบัติตามมาตรการป้องกันและแก้ไขผลกระทบสิ่งแวดล้อม EHIA เดือนพฤษภาคม



ไลน์โครงการฯ การประชุมคณะกรรมการติดตามตรวจสอบผลกระทบสิ่งแวดล้อม
โครงการพัฒนาท่าเรือแหลมฉบัง ระยะที่ ๓ ครั้งที่ ๒/๒๕๖๗

ภาพที่ ๑ สื่อและช่องทางประชาสัมพันธ์กิจกรรมก่อสร้างของโครงการฯ (ต่อ)

รายงานสรุปผลการดำเนินงานด้านประชาสัมพันธ์ มวลชนสัมพันธ์และการมีส่วนร่วมของประชาชน
ประจำเดือน มิถุนายน พ.ศ. ๒๕๖๗



ไลน์โครงการฯ ลงพื้นที่ประชาสัมพันธ์กับชุมชนโดยรอบพื้นที่โครงการ ตามมาตรการ EHIA เดือนมิถุนายน
และลงพื้นที่ประชาสัมพันธ์กับกลุ่มประมงโดยรอบพื้นที่โครงการฯ ตามมาตรการ EHIA เดือนมิถุนายน



เฟซบุ๊ก ผู้รับจ้างก่อสร้างฯ (CNNC Joint venture) ผู้รับจ้างก่อสร้างฯ จัดกิจกรรม CSR
ปล่อยพันธุ์สัตว์น้ำภายใต้แนวคิด "คืนป่มาสู่ทะเล ส่งต่อความยั่งยืนสู่ทะเลไทย"



เฟซบุ๊ก ผู้รับจ้างก่อสร้างฯ (CNNC Joint venture)
ผู้รับจ้างก่อสร้างฯ และผู้ควบคุมก่อสร้างโครงการฯ
ลงพื้นที่ตามมาตรการ EHIA
ประจำเดือนพฤษภาคม พ.ศ. ๒๕๖๗

เฟซบุ๊ก ผู้รับจ้างก่อสร้างฯ (CNNC Joint venture)
ผู้รับจ้างก่อสร้างฯ และผู้ควบคุมก่อสร้างโครงการฯ
ลงพื้นที่ประชาสัมพันธ์ความก้าวหน้า
การก่อสร้างโครงการฯ ประจำเดือนพฤษภาคม พ.ศ. ๒๕๖๗

ภาพที่ ๑ สื่อและช่องทางประชาสัมพันธ์กิจกรรมก่อสร้างของโครงการฯ (ต่อ)



เฟชบุ๊ก ผู้รับจ้างก่อสร้างฯ (CNNC Joint venture) ประกาศรับสมัครงาน จำนวน ๒ ตำแหน่ง



เฟชบุ๊ก ผู้รับจ้างก่อสร้างฯ (CNNC Joint venture) การทำเรือแห่งประเทศไทย ทำเรือแหลมฉบัง ผู้ควบคุมงานก่อสร้างฯ และผู้รับจ้างก่อสร้างฯ ให้การต้อนรับปลัดกระทรวงคมนาคม ประธานกรรมการการทำเรือแห่งประเทศไทย (กพท.) พร้อมคณะกรรมการและที่ปรึกษาคณะกรรมการ ลงพื้นที่ตรวจเยี่ยมความคืบหน้าโครงการฯ



เฟชบุ๊ก ผู้รับจ้างก่อสร้างฯ (CNNC Joint venture) เข้าร่วมงานและรับประกาศนียบัตรผู้สนับสนุนกิจกรรม วันทะเลโลก (World Ocean Day) จัดโดยกรมทรัพยากรทางทะเลและชายฝั่ง สำนักงานทรัพยากรทางทะเลและชายฝั่งที่ ๒ กระทรวงทรัพยากรธรรมชาติและสิ่งแวดล้อม

ภาพที่ ๑ สื่อและช่องทางประชาสัมพันธ์กิจกรรมก่อสร้างของโครงการฯ (ต่อ)



เฟชบุ๊ก ผู้รับจ้างก่อสร้างฯ (CNNC Joint venture) เข้าร่วมเป็นสักขีพยานการบันทึกข้อตกลงความร่วมมือ (MOU) โครงการชุมชนบำบัดอย่างยั่งยืนในพื้นที่แพร่ระบาดยาเสพติดตามนโยบายเร่งด่วนของรัฐบาล



เฟชบุ๊ก ผู้รับจ้างก่อสร้างฯ (CNNC Joint venture) ประชาสัมพันธ์เชิญเข้าร่วมกิจกรรมเยี่ยมชมโครงการฯ

"เปิดบ้านเฟส ๓ สานสัมพันธ์ชุมชน" ครั้งที่ ๑ ประจำปี ๒๕๖๗ "เปิดบ้านเฟส ๓ สานสัมพันธ์ชุมชน" ครั้งที่ ๑ ประจำปี ๒๕๖๗



เฟชบุ๊ก ผู้รับจ้างก่อสร้างฯ (CNNC Joint venture) กิจกรรมเยี่ยมชมโครงการฯ



เฟชบุ๊ก ผู้รับจ้างก่อสร้างฯ (CNNC Joint venture)

การทำเรือแห่งประเทศไทย ทำเรือแหลมฉบัง ผู้ควบคุมงานก่อสร้างฯ และผู้รับจ้างก่อสร้างฯ ให้การต้อนรับนายเศรษฐา ทวีสิน นายกรัฐมนตรี และคณะลงพื้นที่ติดตามความคืบหน้าโครงการฯ

ภาพที่ ๑ สื่อและช่องทางประชาสัมพันธ์กิจกรรมก่อสร้างของโครงการฯ (ต่อ)



เพชบุ๊ก ผู้รับแจ้งก่อสร้างฯ (CNNC Joint venture) ประกาศรับสมัครงาน จำนวน ๓ ตำแหน่ง



เพชบุ๊ก ผู้รับแจ้งก่อสร้างฯ (CNNC Joint venture) ผู้รับแจ้งก่อสร้างฯ และผู้ควบคุมก่อสร้างโครงการฯ
ลงพื้นที่ตามมาตรการ EHIA ประจำเดือนมิถุนายน พ.ศ. ๒๕๖๗

ภาพที่ ๑ สื่อและช่องทางประชาสัมพันธ์กิจกรรมก่อสร้างโครงการฯ (ต่อ)

๑.๓) วิธีการดำเนินงานประชาสัมพันธ์ : ประชาสัมพันธ์โดยการลงพื้นที่ที่พบปะพูดคุย และโทรแจ้งข้อมูลเพื่อสร้างความรู้ความเข้าใจเกี่ยวกับการดำเนินกิจกรรมการก่อสร้าง และกิจกรรมที่เกี่ยวกับการก่อสร้างเพื่อให้ประชาชนได้รับทราบถึงการดำเนินโครงการอย่างต่อเนื่อง

๑.๓.๑ ประชาสัมพันธ์ ความก้าวหน้าการก่อสร้างโครงการฯ (ประจำเดือนพฤษภาคม พ.ศ. ๒๕๖๗)

เมื่อวันที่ ๒๗-๒๘ พฤษภาคม พ.ศ. ๒๕๖๗ กิจกรรมร่วมค้าซีเอ็นซี ผู้รับจ้างก่อสร้างโครงการพัฒนาท่าเรือแหลมฉบัง ระยะที่ ๓ (ส่วนที่ ๑) งานก่อสร้างงานทางทะเล ได้ลงพื้นที่ประชาสัมพันธ์ความก้าวหน้าการก่อสร้างโครงการฯ กับกลุ่มประมงที่อยู่บริเวณใกล้เคียงพื้นที่โครงการฯ จำนวน ๖ กลุ่มประมง ได้แก่

๑. กลุ่มประมงบ้านบางละมุง : นายรังสรรค์ สมบูรณ์ (ประธานกลุ่มประมงฯ)
๒. กลุ่มประมงอนุรักษ์ปากคลองบางละมุง : นายตุ้ม มุ่งหาดี (ประธานกลุ่มประมงฯ)
๓. กลุ่มประมงเทศบาลตำบลบางละมุง : นายอริชัย ประครองขวัญ (ประธานกลุ่มประมงฯ)
๔. กลุ่มประมงบ้านแหลมฉ้าง : นายวรวิทย์ วัฒนารอด (ประธานกลุ่มประมงฯ)
๕. กลุ่มประมงบ้านนาเกลือ : นายภาคภูมิ คลองน้อย (รองประธานกลุ่มประมงฯ)
๖. กลุ่มประมงบ้านโรงโม่ หมู่ที่ ๓ : นายมานิซ ทรงแยง (ประธานกลุ่มประมงฯ)

ทั้งนี้ในการประชาสัมพันธ์กิจกรรมดังกล่าว ผู้รับจ้างก่อสร้างฯ ได้ใช้ข้อมูลความก้าวหน้าการก่อสร้างโครงการฯ อธิบายรายละเอียดกิจกรรมให้เกิดความเข้าใจที่ถูกต้อง โดยมีสาระสำคัญดังภาคผนวก ๖

สรุปประเด็นคำถาม ข้อคิดเห็น ข้อเสนอแนะจากชุมชนและตอบชี้แจง

จากการเข้าพบชี้แจงรายบุคคลโดยการลงพื้นที่เข้าพบพูดคุยกับประชาชน เพื่อสอบถามความคิดเห็นและผลกระทบที่เกิดขึ้นจากการก่อสร้างโครงการฯ โดยสามารถสรุปประเด็นคำถามข้อคิดเห็นและข้อเสนอแนะ จากผู้เข้าร่วมกิจกรรม ดังตารางที่ ๒

ตารางที่ ๒ ตารางประเด็นคำถาม ข้อคิดเห็น ข้อเสนอแนะจากชุมชน และการตอบชี้แจง เมื่อวันที่ ๒๗-๒๘ พฤษภาคม พ.ศ. ๒๕๖๗

ประเด็นคำถาม ข้อคิดเห็น ข้อเสนอแนะจากชุมชน	การตอบชี้แจง
- ว.ประธานกลุ่มประมงฯ) : รับทราบข้อมูลในการประชาสัมพันธ์ ไม่มีข้อห่วงกังวล และยังไม่ได้รับผลกระทบ แต่สอบถามเพิ่มเติมเรื่องคันหินล้อมพื้นที่ถมทะเล หินโผล่พื้นน้ำแล้วหรือไม่	: ผู้รับจ้างก่อสร้างฯ รับทราบ และชี้แจงว่าคันหินล้อมพื้นที่ถมทะเลบริเวณพื้นที่ E๐ และ F บางส่วนโผล่พื้นน้ำแล้ว ซึ่งบริเวณพื้นที่ดังกล่าวมีการติดตั้งทุ่นสัญญาณชัดเจน เพื่อความปลอดภัยของพี่น้องชาวประมง
: กลุ่มประมงสามารถเข้าไปจับหมีบริเวณพื้นที่บ่อเก็บตะกอนได้หรือไม่	: ผู้รับจ้างก่อสร้างฯ ชี้แจงว่าบริเวณพื้นที่ก่อสร้างโครงการฯ มีการติดตั้งทุ่นอาณาเขตอย่างชัดเจนเพื่อป้องกันอันตราย เนื่องจากพื้นที่ก่อสร้างมีเครื่องจักรจำนวนมาก จึงไม่อนุญาตให้เข้าไปจับสัตว์น้ำ
: สอบถามเพิ่มเติมเรื่องวุฒิการศึกษาที่ใช้ในการสมัครงาน	: ผู้รับจ้างก่อสร้างฯ ชี้แจงว่าวุฒิการศึกษาในการสมัครงานขึ้นอยู่กับตำแหน่งที่สมัคร

รายงานสรุปผลการดำเนินงานด้านประชาสัมพันธ์ มวลชนสัมพันธ์และการมีส่วนร่วมของประชาชน
ประจำเดือน มิถุนายน พ.ศ. ๒๕๖๗

ประเด็นคำถาม ข้อคิดเห็น ข้อเสนอแนะจากชุมชน	การตอบชี้แจง
- 1 (ประธานกลุ่มประมงเทศบาลตำบลบางละมุง) : รับทราบข้อมูลในการประชาสัมพันธ์ ไม่มีข้อห่วงกังวล และยังไม่ได้รับผลกระทบ	: ผู้รับจ้างก่อสร้างฯ รับทราบ และจะแจ้งฝ่ายที่เกี่ยวข้องรับทราบ
- 1 ะธานกลุ่มประมงบ้านโรงโม่ หมู่ที่ ๓) : รับทราบข้อมูลในการประชาสัมพันธ์ ไม่มีข้อห่วงกังวล และยังไม่ได้รับผลกระทบ แต่มีข้อเสนอแนะเพิ่มเติมเรื่องติดตั้งทุ่นสัญลักษณ์ ช่วงระหว่าง SP๔ และ SP๕	: ผู้รับจ้างก่อสร้างฯ ชี้แจงว่าบริเวณพื้นที่ดังกล่าวยังไม่เริ่มดำเนินงาน และจะติดตั้งทุ่นสัญลักษณ์ตามข้อเสนอแนะหากมีการทำงานในบริเวณดังกล่าว
: สอบถามเพิ่มเติม เรื่องคว้นจากเรือขุดลอก	: ผู้รับจ้างก่อสร้างฯ ชี้แจงว่าคว้นดำที่เกิดขึ้นจากเรือขุดลอกจะมีเพียงตอนเริ่มสตาร์ทเครื่องเท่านั้น เนื่องจากเรือขุดลอกใช้เครื่องจักรขนาดใหญ่จึงใช้แรงเผาผลาญพลังงานจำนวนมาก จึงเกิดคว้นดำในช่วงแรก
- (ประธานกลุ่มประมงบ้านบางละมุง) : รับทราบข้อมูลในการประชาสัมพันธ์ ไม่มีข้อห่วงกังวล และยังไม่ได้รับผลกระทบ แต่มีข้อเสนอแนะให้ติดตั้งทุ่นสัญลักษณ์เพิ่มเติม บริเวณบ่อเก็บตะกอน (D-๒) เพื่อความปลอดภัย และมองเห็นได้ชัดเจน	: ผู้รับจ้างก่อสร้างฯ รับทราบข้อเสนอแนะ และจะแจ้งฝ่ายที่เกี่ยวข้องรับทราบ
: เสนอแนะให้ติดตั้งทุ่นสัญลักษณ์บริเวณพื้นที่อนาคต บริเวณมุม (D-๑) สามารถใช้เป็นถังสีแดง และติดไฟสีแดงจะสังเกตเห็นได้ชัดเจนยิ่งขึ้น เนื่องจากคันหินล้อมพื้นที่ถมทะเลบริเวณดังกล่าวหินยังไม่โผล่พ้นน้ำ	: ผู้รับจ้างก่อสร้างฯ รับทราบข้อเสนอแนะ และจะแจ้งฝ่ายที่เกี่ยวข้องรับทราบ
: เสนอแนะเรื่องงานปรับปรุงคลองบางละมุง ขอให้ผู้รับจ้างก่อสร้างฯ เร่งการเริ่มดำเนินงาน เนื่องจากปัจจุบันบริเวณปากคลองบางละมุง มีตะกอนเลนสะสมปริมาณมาก และส่วนหนึ่งอาจจะมาจากการก่อสร้างโครงฯ จึงอยากให้เร่งทำการขุดลอก	: ผู้รับจ้างก่อสร้างฯ รับทราบข้อเสนอแนะ และจะแจ้งฝ่ายที่เกี่ยวข้องรับทราบ และชี้แจงว่าผู้รับจ้างก่อสร้างฯ อยู่ระหว่างรอใบอนุญาตปรับปรุงคลองบางละมุงจากหน่วยงานที่เกี่ยวข้อง หากได้รับใบอนุญาตเรียบร้อยแล้วจะแจ้งให้กลุ่มประมงรับทราบ
: เสนอแนะให้ตรวจสอบสัญญาณไฟกระพริบของทุ่นสัญลักษณ์ SP๖ ยังใช้งานได้ปกติหรือไม่	: ผู้รับจ้างก่อสร้างฯ รับทราบและชี้แจงว่าผู้รับจ้างก่อสร้างฯ มีการตรวจการทำงานของทุ่นสัญลักษณ์อย่างต่อเนื่อง ซึ่งยังทำงานปกติ

รายงานสรุปผลการดำเนินงานด้านประชาสัมพันธ์ มวลชนสัมพันธ์และการมีส่วนร่วมของประชาชน
ประจำเดือน มิถุนายน พ.ศ. ๒๕๖๗

ประเด็นคำถาม ข้อคิดเห็น ข้อเสนอแนะจากชุมชน	การตอบชี้แจง
- 1 (ประธานกลุ่มประมงบ้านแหลมฉะบอง) : รับทราบข้อมูลในการประชาสัมพันธ์ ไม่มีข้อห่วงกังวล และยังไม่ได้รับผลกระทบ เสนอแนะให้ผู้รับจ้างก่อสร้างฯ ตรวจสอบแสงไฟส่องสว่างของเรือที่ทำงานบริเวณพื้นที่บ่อเก็บตะกอนมีความสว่างเพียงพอหรือไม่	: ผู้รับจ้างก่อสร้างฯ รับทราบข้อเสนอแนะ และจะแจ้งฝ่ายที่เกี่ยวข้องรับทราบ

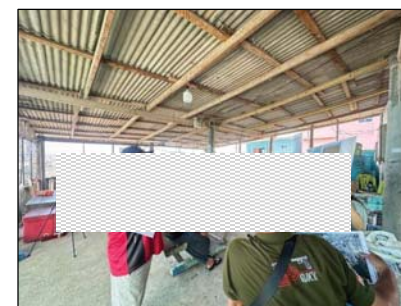

นายภาคภูมิ คลองน้อย (รองประธานกลุ่มประมงบ้านนาเกลือ) และสมาชิกกลุ่มประมงฯ



นายธวัชชัย ประครองขวัญ (ประธานกลุ่มประมงเทศบาลตำบลบางละมุง)

ภาพที่ ๒ บรรยากาศการลงพื้นที่ประชาสัมพันธ์ เมื่อวันที่ ๒๗-๒๘ พฤษภาคม พ.ศ. ๒๕๖๗



นายมานิซ ทรงโยธิน (ประธานกลุ่มประมงบ้านโรงโม่ หมู่ที่ ๓) และสมาชิกกลุ่มประมงฯ



นายวราห์ ถนอมรอด (ประธานกลุ่มประมงบ้านแหลมฉับ) และสมาชิกกลุ่มประมงฯ



นายรังสรรค์ สมบูรณ์ (ประธานกลุ่มประมงบ้านบางละมุง) และสมาชิกกลุ่มประมงฯ
และนายโลม เขียนดี (สมาชิกกลุ่มประมงอนุรักษ์ปากคลองบางละมุง) และสมาชิกกลุ่มประมงฯ

ภาพที่ ๒ บรรยากาศการลงพื้นที่ประชาสัมพันธ์ เมื่อวันที่ ๒๗-๒๘ พฤษภาคม พ.ศ. ๒๕๖๗ (ต่อ)

๑.๓.๒ แจ้งความก้าวหน้าการก่อสร้างโครงการฯ (ประจำเดือนมิถุนายน พ.ศ. ๒๕๖๗)

เมื่อวันที่ ๒๗ มิถุนายน พ.ศ. ๒๕๖๗ กิจกรรมร่วมค้าซีเอ็นเอ็นซี ผู้รับจ้างก่อสร้างโครงการพัฒนาท่าเรือแหลมฉบัง ระยะที่ ๓ (ส่วนที่ ๑) งานก่อสร้างงานทางทะเล ได้โทรศัพท์แจ้งข้อมูลข่าวสารและแจ้งความก้าวหน้าการก่อสร้างโครงการฯ กับกลุ่มประมงที่อยู่บริเวณใกล้เคียงพื้นที่โครงการฯ จำนวน ๖ กลุ่มประมง ได้แก่

๑. กลุ่มประมงบ้านบางละมุง : นายรังสรรค์ สมบูรณ์ (ประธานกลุ่มประมงฯ)
๒. กลุ่มประมงอนุรักษ์ปากคลองบางละมุง : นายดัม มุ่งหาดี (ประธานกลุ่มประมงฯ)
๓. กลุ่มประมงเทศบาลตำบลบางละมุง : นายธวัชชัย ประครองขวัญ (ประธานกลุ่มประมงฯ)
๔. กลุ่มประมงบ้านแหลมฉับ : นายวราห์ ถนอมรอด (ประธานกลุ่มประมงฯ)
๕. กลุ่มประมงบ้านนาเกลือ : นายบุญมา กอเข็ม (ประธานกลุ่มประมงฯ)
๖. กลุ่มประมงบ้านโรงโม่ หมู่ที่ ๓ : นายมานิซ ทรงโยธิน (ประธานกลุ่มประมงฯ)

ทั้งนี้แจ้งความก้าวหน้าการก่อสร้างโครงการฯ ดังกล่าว ผู้รับจ้างก่อสร้างฯ ได้ใช้ข้อมูลความก้าวหน้าการก่อสร้างโครงการฯ อธิบายรายละเอียดกิจกรรมให้เกิดความเข้าใจที่ถูกต้อง โดยมีสาระสำคัญดังภาคผนวก ๖

สรุปประเด็นคำถาม ข้อคิดเห็น ข้อเสนอแนะจากชุมชนและตอบชี้แจง

จากการโทรศัพท์แจ้งข้อมูลข่าวสารและแจ้งความก้าวหน้าการก่อสร้างโครงการฯ เพื่อสอบถามความคิดเห็นและผลกระทบที่เกิดขึ้นจากการก่อสร้างโครงการฯ โดยสามารถสรุปประเด็นคำถามข้อคิดเห็นและข้อเสนอแนะดังตารางที่ ๓

ตารางที่ ๓ ตารางประเด็นคำถาม ข้อคิดเห็น ข้อเสนอแนะจากชุมชน และการตอบชี้แจง เมื่อวันที่ ๒๗ มิถุนายน พ.ศ. ๒๕๖๗

ประเด็นคำถาม ข้อคิดเห็น ข้อเสนอแนะจากชุมชน	การตอบชี้แจง
<p>- [redacted] (ประธานกลุ่มประมงบ้านบางละมุง)</p> <p>: รับทราบข้อมูลในการประชาสัมพันธ์ มีข้อห่วงกังวลเรื่องม่านกันตะกอน บริเวณพื้นที่ F และขอให้ผู้รับจ้างก่อสร้างฯ ตรวจสอบม่านกันตะกอนบริเวณพื้นที่อนาคต อาจจะใกล้กับแนวปะการังเทียมหากม่านกันตะกอนไปเกี่ยวปะการังจะทำให้ม่านกันตะกอนชำรุดเสียหาย และไม่สามารถกันตะกอนได้</p>	<p>: ผู้รับจ้างก่อสร้างฯ รับทราบ และจะทำการตรวจสอบม่านกันตะกอนบริเวณพื้นที่อนาคตว่าใกล้กับแนวปะการังเทียมหรือไม่ และจากการตรวจสอบเบื้องต้นนักปะดาน้ำยังไม่พบแนวปะการังเทียม</p>
<p>- [redacted] (ประธานกลุ่มประมงอนุรักษ์ปากคลองบางละมุง)</p> <p>: รับทราบข้อมูลในการประชาสัมพันธ์ ไม่มีข้อห่วงกังวล และไม่มีข้อเสนอแนะเพิ่มเติม</p>	<p>: ผู้รับจ้างก่อสร้างฯ รับทราบ</p>

รายงานสรุปผลการดำเนินงานด้านประชาสัมพันธ์ มวลชนสัมพันธ์และการมีส่วนร่วมของประชาชน
ประจำเดือน มิถุนายน พ.ศ. ๒๕๖๗

ประเด็นคำถาม ข้อคิดเห็น ข้อเสนอแนะจากชุมชน	การตอบชี้แจง
- (ประธานกลุ่มประมงเทศบาลตำบลบางละมุง) : รับทราบข้อมูลในการประชาสัมพันธ์ และหมดข้อห่วงกังวล หลังจากได้เข้าร่วมกิจกรรมเยี่ยมชมโครงการฯ และได้ไปเห็นการก่อสร้างจากพื้นที่ก่อสร้างจริง	: ผู้รับจ้างก่อสร้างฯ รับทราบ และขอบคุณ
- (ประธานกลุ่มประมงบ้านโรงโปะ หมู่ที่ ๓) : รับทราบข้อมูลในการประชาสัมพันธ์ ไม่มีข้อห่วงกังวล แต่มีข้อเสนอแนะให้เร่งการก่อสร้างให้แล้วเสร็จ	: ผู้รับจ้างก่อสร้างฯ รับทราบ และชี้แจงว่าได้มีการเพิ่มเครื่องจักร และคนงาน เพื่อให้การก่อสร้างโครงการฯ แล้วเสร็จตามแผน
- (ประธานกลุ่มประมงบ้านแหลมฉะบับ) : รับทราบข้อมูลในการประชาสัมพันธ์ ไม่มีข้อห่วงกังวล และยังได้รับผลกระทบ เสนอแนะให้ผู้รับจ้างก่อสร้างฯ เร่งการก่อสร้างบ่อเก็บตะกอนบริเวณทิศเหนือ เพื่อช่วยป้องกันการฟุ้งกระจายของตะกอนไปทางพญา	: ผู้รับจ้างก่อสร้างฯ รับทราบ และชี้แจงว่าอยู่ระหว่างเร่งดำเนินการก่อสร้างบ่อเก็บตะกอนระยะที่ ๑ และระยะที่ ๒ อย่างต่อเนื่อง
- (ประธานกลุ่มประมงบ้านนาเกลือ) : รับทราบข้อมูลในการประชาสัมพันธ์ ไม่มีข้อห่วงกังวล และยังได้รับผลกระทบ และชื่นชมการจัดกิจกรรมเยี่ยมชมโครงการฯ อธิบายชัดเจน และชุมชนได้ไปเห็นการก่อสร้างในพื้นที่จริง ทำให้คลายความกังวลลงได้มาก	: ผู้รับจ้างก่อสร้างฯ รับทราบ และขอบคุณ

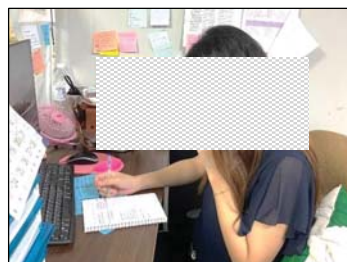
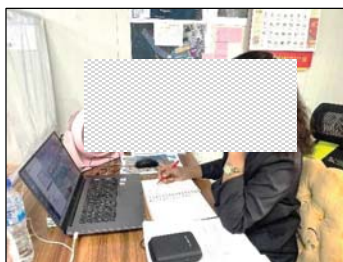

ภาพที่ ๓ การโทรศัพท์แจ้งข้อมูลข่าวสารความก้าวหน้าการก่อสร้าง เมื่อวันที่ ๒๗ มิถุนายน พ.ศ. ๒๕๖๗

รายงานสรุปผลการดำเนินงานด้านประชาสัมพันธ์ มวลชนสัมพันธ์และการมีส่วนร่วมของประชาชน
ประจำเดือน มิถุนายน พ.ศ. ๒๕๖๗

๕. งานด้านมวลชนสัมพันธ์

ผู้รับจ้างก่อสร้างโครงการพัฒนาท่าเรือแหลมฉบัง ระยะที่ ๓ (ส่วนที่ ๑) งานก่อสร้างงานทางทะเล ได้ดำเนินงานมวลชนสัมพันธ์ ประจำเดือนพฤษภาคม และมิถุนายน พ.ศ. ๒๕๖๗ ดังนี้

๑) แผนการดำเนินงานด้านมวลชนสัมพันธ์

ตารางที่ ๔ แผนกิจกรรมมวลชนสัมพันธ์ประจำเดือนมิถุนายน พ.ศ. ๒๕๖๗

กิจกรรม ข้อมูลประชาสัมพันธ์	วันที่																														
	๑	๒	๓	๔	๕	๖	๗	๘	๙	๑๐	๑๑	๑๒	๑๓	๑๔	๑๕	๑๖	๑๗	๑๘	๑๙	๒๐	๒๑	๒๒	๒๓	๒๔	๒๕	๒๖	๒๗	๒๘	๒๙		
๑. เข้าร่วมงานและรับประกาศนียบัตรผู้สนับสนุนกิจกรรมวันทะเลโลก (World Ocean Day) จัดโดยกรมทรัพยากรทางทะเลและชายฝั่ง สำนักงานทรัพยากรทางทะเล และชายฝั่ง ๒								★	🕒																						
๒. กิจกรรมเยี่ยมชมโครงการฯ ครั้งที่ ๒ ประจำปี พ.ศ. ๒๕๖๗																						★	🕒								
๓. ลงชุมชนตามมาตรการ E-HIA																												★	★	★	🕒
๔. สรุปผลการดำเนินงานกิจกรรมประจำเดือน																														✳	

หมายเหตุ :

- หมายถึง การเตรียมข้อมูลสำหรับประชาสัมพันธ์
- ★ หมายถึง วันที่ลงพื้นที่มวลชนสัมพันธ์
- หมายถึง วันที่ประชาสัมพันธ์ผ่านสื่อช่องทางต่างๆ
- ✱ หมายถึง สรุปผลการดำเนินกิจกรรมประจำเดือน

๑.๑ กิจกรรมด้านมวลชนสัมพันธ์

๑.๑.๑ เข้าพบชี้แจงรายบุคคล (เข้าพบพูดคุยกับประชาชนอย่างน้อย เดือนละ ๑ ครั้ง) และรับฟังความคิดเห็นจากผู้นำและประชาชนในพื้นที่ที่เกี่ยวข้อง และแจ้งความก้าวหน้าการก่อสร้างโครงการฯ

๑.๑.๒ การรับเรื่องร้องเรียน (สาย ๒)

๑.๑.๓ กิจกรรมเพื่อสังคม

๑.๑.๔ กิจกรรมเยี่ยมชมการก่อสร้างโครงการฯ

๑.๑.๕ ความก้าวหน้ากิจกรรมก่อสร้างโครงการฯ

๑.๑.๑ เข้าพบชี้แจงผู้นำชุมชนและกรรมการชุมชน เพื่อสอบถามความคิดเห็นและผลกระทบที่เกิดขึ้นจากการก่อสร้างโครงการฯ (ประจำเดือนพฤษภาคม พ.ศ. ๒๕๖๗)

เมื่อวันที่ ๒๔ พฤษภาคม พ.ศ. ๒๕๖๗ กิจกรรมร่วมค้าซีเอ็นเอ็นซี ผู้รับจ้างก่อสร้างโครงการพัฒนาท่าเรือแหลมฉบัง ระยะที่ ๓ (ส่วนที่ ๑) งานก่อสร้างงานทางทะเล ได้ลงพื้นที่พบปะเยี่ยมเยียนชุมชน เพื่อสอบถามความคิดเห็นและผลกระทบที่เกิดขึ้นจากการก่อสร้างของโครงการฯ แจ้งความก้าวหน้ากิจกรรมการก่อสร้างของโครงการฯ และแจ้งกิจกรรมที่จะดำเนินการในระยะต่อไป

โดยในครั้งนี้ ผู้รับจ้างก่อสร้างฯ เจ้าหน้าที่ประชาสัมพันธ์และมวลชนสัมพันธ์ ได้ลงพื้นที่พบปะเยี่ยมเยียนชุมชนที่ตั้งอยู่ในรัศมี ๕ กิโลเมตร รอบพื้นที่โครงการฯ ในเขตเทศบาลนครแหลมฉบัง โดยวิเคราะห์จากกิจกรรมการก่อสร้างของโครงการฯ ที่อาจจะส่งผลกระทบต่อชุมชน โดยเข้าพบพูดคุยกับผู้นำชุมชนและกรรมการชุมชนดังนี้

๑) ชุมชนบ้านห้วยเล็ก : นายธีรวัฒน์ ขานสันเทียะ (ประธานชุมชนฯ)

แนวปฏิบัติในการลงพื้นที่ชุมชน

- ศึกษาวิเคราะห์ชุมชน ที่อาจจะได้รับผลกระทบจากกิจกรรมการก่อสร้างของโครงการฯ และคัดเลือกชุมชนเพื่อเข้าพบชี้แจงรายบุคคล

- คัดเลือกบุคคลที่จะเข้าพบ ซึ่งเป็นบุคคลสำคัญที่มีบทบาท สามารถให้ข้อมูลความจริง ความคิดเห็น และข้อเสนอแนะเกี่ยวกับโครงการฯ และเป็นประโยชน์กับชุมชน

- ทำการนัดหมายทางโทรศัพท์กับผู้นำชุมชนหรือกลุ่มเป้าหมายล่วงหน้า ยึดตามที่ชุมชนสะดวก และอธิบายจุดประสงค์ว่าเป็นการเยี่ยมเยียนชุมชนตามปกติเพื่อรับฟังความเห็น และถามสภาพความเป็นอยู่วิถีชีวิต และแจ้งความก้าวหน้ากิจกรรมการก่อสร้างโครงการฯ

- สอบถามความคิดเห็น ความห่วงกังวล และข้อเสนอแนะต่อกิจกรรมก่อสร้างโครงการฯ

ประเด็นเข้าพบพูดคุย

๑) ในช่วงเดือนพฤษภาคม ๒๕๖๗ ผู้รับจ้างก่อสร้างฯ แจ้งความก้าวหน้ากิจกรรมการก่อสร้างโครงการฯ จำนวน ๑๐ กิจกรรม ได้แก่

๑.๑) งานขุดลอกทะเล

๑.๒) งานถมพื้นที่เพื่อการก่อสร้าง พื้นที่ ๓

๑.๓) งานปรับปรุงคุณภาพดิน ท่าเรือชุด E (PVD)

๑.๔) งานคันหินล้อมพื้นที่ถมทะเล (พื้นที่ E๐ และพื้นที่ F)

๑.๕) งานก่อสร้างงานคันหินล้อมพื้นที่ถมทะเล (บริเวณบ่อเก็บตะกอน)

๑.๖) งานก่อสร้างงานคันหินล้อมพื้นที่ถมทะเล (บริเวณพื้นที่อนาคต)

๑.๗) งานขนส่งหิน

๑.๘) งานรื้อย้ายสายเคเบิลใต้น้ำ

๑.๙) งานเชื่อมกันคลื่น

๑.๑๐) งานปรับปรุงคลองบางละมุง

๒) แจ้งกิจกรรมการก่อสร้างที่ดำเนินการแล้วเสร็จ ๓ กิจกรรม ได้แก่

๒.๑) งานถมพื้นที่เพื่อการก่อสร้าง พื้นที่ ๑

๒.๒) งานถมพื้นที่เพื่อการก่อสร้าง พื้นที่ ๒

๒.๓) งานเชื่อมกันคลื่น หมายเลข ๔

- ๓) แจ้งกิจกรรมที่เกิดขึ้นในระยะถัดไป ๑ กิจกรรม ได้แก่
 - ๓.๑) งานปรับปรุงคลองบางละมุง (ขุดลอก) เคลียร์ขยะผิวดิน Surface Clearing
- ๔) แจ้งรับสมัครงาน จำนวน ๕ ตำแหน่ง ได้แก่
 - ๔.๑) ตำแหน่งล่ามภาษาจีน จำนวน ๒ อัตรา
 - ๔.๒) ตำแหน่งช่างเชื่อมบนเรือ จำนวน ๑ อัตรา
 - ๔.๓) ตำแหน่งวิศวกรสำรวจ จำนวน ๒ อัตรา
 - ๔.๔) ตำแหน่งกรงฟักไข่ไข่ แม่นกประชาสัมพันธ์และมวลชนสัมพันธ์ จำนวน ๑ ตำแหน่ง
 - ๔.๕) ตำแหน่งเจ้าหน้าที่ควบคุมเอกสาร จำนวน ๑ อัตรา
- ๕) หากชุมชนมีกิจกรรมหรืองานประเพณี โครงการฯ ขอมีส่วนร่วมตามโอกาสที่เหมาะสมโดยจะส่งผู้แทนเข้าร่วมกิจกรรมของชุมชน
- ๖) หากท่านมีข้อห่วงกังวล หรือมีข้อเสนอแนะต่อกิจกรรมการก่อสร้างโครงการฯ สามารถประสานทางเจ้าหน้าที่ฝ่ายประชาสัมพันธ์และมวลชนสัมพันธ์ของโครงการฯ ตามช่องทางที่ให้ไว้กับท่านดังต่อไปนี้ จำนวน ๖ ช่องทาง ได้แก่
 - ๖.๑) เว็บไซต์โครงการ : www.laemchabangport-phase๓.com
 - ๖.๒) โลโก้โครงการฯ : LCP ๓ EHIA&PR-CR โลโก้ @๓๔๑znbpq
 - ๖.๓) Email : laemchabangport-phase๓@gmail.com
 - ๖.๔) เฟซบุ๊กผู้รับจ้างก่อสร้าง : CNNC Joint Venture
 - ๖.๕) โทรศัพท์ท่าเรือแหลมฉบัง : ๐๓๘-๔๐๙-๓๙๙
 - ๖.๖) ผู้รับเรื่องร้องเรียน ๒๗ จุด

สรุปประเด็นคำถาม ข้อคิดเห็น ข้อเสนอแนะจากชุมชนและตอบชี้แจง

จากการเข้าพบชี้แจงรายบุคคลโดยการลงพื้นที่เข้าพบพูดคุยกับประชาชน เพื่อสอบถามความคิดเห็นและผลกระทบที่เกิดขึ้นจากการก่อสร้างโครงการฯ โดยสามารถสรุปประเด็นคำถามข้อคิดเห็นและข้อเสนอแนะ จากผู้เข้าร่วมกิจกรรม ดังตารางที่ ๕

ตารางที่ ๕ ตารางประเด็นคำถาม ข้อคิดเห็น ข้อเสนอแนะจากชุมชน และการตอบชี้แจง เมื่อวันที่ ๒๔ พฤษภาคม พ.ศ. ๒๕๖๗

ประเด็นคำถาม ข้อคิดเห็น ข้อเสนอแนะจากชุมชน	การตอบชี้แจง
- นายสมพงษ์ สนิลละ (รองประธานชุมชนฯ) ชุมชนบ้านห้วยเล็ก : รับทราบข้อมูลในการประชาสัมพันธ์ ไม่มีข้อห่วงกังวล และยังไม่ได้รับผลกระทบ แต่มีสอบถามเพิ่มเติมเรื่องการก่อสร้างโครงการพัฒนาท่าเรือแหลมฉบัง ระยะที่ ๓ แล้วเสร็จเมื่อใด	: ผู้รับจ้างก่อสร้างฯ รับทราบและชี้แจงว่าการก่อสร้างโครงการพัฒนาท่าเรือแหลมฉบัง ระยะที่ ๓ (ส่วนที่ ๑) งานก่อสร้างงานทางทะเล แล้วเสร็จประมาณเดือนมิถุนายน ๒๕๖๙
- สอบถามเพิ่มเติม วัตถุประสงค์ของการก่อสร้างท่าเรือแหลมฉบัง ระยะที่ ๓	: ผู้รับจ้างก่อสร้างฯ และผู้ควบคุมงานก่อสร้างโครงการฯ ชี้แจงดังนี้

ประเด็นคำถาม ข้อคิดเห็น ข้อเสนอแนะจากชุมชน	การตอบชี้แจง
	<p>๑. เพื่อเป็นการเพิ่มขีดความสามารถของท่าเรือแหลมฉบัง</p> <p>๒. เพื่อจัดให้มีโครงสร้างพื้นฐานท่าเทียบเรือและสิ่งอำนวยความสะดวก</p> <p>๓. เพื่อเพิ่มประสิทธิภาพของการดำเนินงานและการบริหารจัดการท่าเรือ</p> <p>๔. เพื่อสนับสนุนการเป็นประตูการค้าทางทะเลและเป็นท่าเรือหลักของภูมิภาค</p>
- สอบถามเพิ่มเติม เรื่องความลึกของร่องน้ำเดินเรือ	: ผู้รับจ้างก่อสร้างฯ ชี้แจงว่าความลึกของร่องน้ำเดินเรือหลัก ประมาณ -๑๘ เมตร
- สอบถามเพิ่มเติม แหล่งที่มาของวัสดุหินและเส้นทางที่ใช้ในการขนส่งวัสดุหิน	: ผู้รับจ้างก่อสร้างฯ ชี้แจงว่าหินมาจาก ๓ บริษัท ตามที่กำหนดในมาตรการ E-HIA ได้แก่ บริษัท เอส.เอส. (๑๙๙๕) การศิลา จำกัด บริษัท ศิลาธนดล จำกัด บริษัท ทัศนาศลบุรี จำกัด ตำบลเหมือง อำเภอเมือง จังหวัดชลบุรี โดยใช้เส้นทางทางหลวงพิเศษหมายเลข ๗ และมุ่งสู่ทางหลวงชนบท ๓๐๐๙
- สอบถามเพิ่มเติม ในการก่อสร้างมีการใช้ปูนซีเมนต์ด้วยหรือไม่และใช้จากผู้ประกอบการใด	: ผู้รับจ้างก่อสร้างฯ ชี้แจงว่ามีการใช้ปูนซีเมนต์บ้างในบางกิจกรรม โดยเลือกใช้ตามข้อกำหนดของสัญญา TOR
- สอบถามเพิ่มเติม เรื่องช่องทางการรับสมัครงาน	: ผู้รับจ้างก่อสร้างฯ ชี้แจงช่องทางสมัครงานดังนี้ ผ่านเฟซบุ๊กผู้รับจ้างก่อสร้าง : CNNC Joint Venture ผ่านโทรศัพท์ผู้รับจ้างก่อสร้าง : ๐๙๔-๗๙๑-๖๖๗๗ เบอร์กลาง, ๐๙๑-๔๑๙-๕๓๖๒ คุณโสภา, ๐๙๙-๑๕๙-๔๖๖๕ คุณฉวีสารกรณ์

๔. ภาพกิจกรรมการเข้าพบพูดคุยกับชุมชน เพื่อสอบถามความคิดเห็นและผลกระทบที่เกิดขึ้นจากการก่อสร้างโครงการฯ

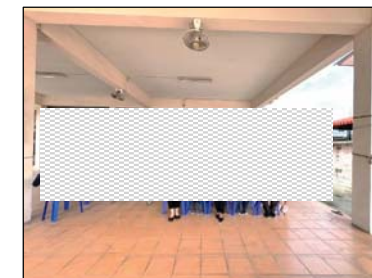

นายสมพงษ์ สะนิละ (รองประธานชุมชนฯ)
ชุมชนบ้านห้วยเล็ก และกรรมการ

ภาพที่ ๔ บรรยากาศการเข้าพบพูดคุยประชาชนสัมพันธ์ข้อมูลข่าวสารโครงการฯ เมื่อวันที่ ๒๔ พฤษภาคม พ.ศ. ๒๕๖๗

๑.๑.๒ เข้าพบชี้แจงผู้นำชุมชนและกรรมการชุมชน เพื่อสอบถามความคิดเห็นและผลกระทบที่เกิดขึ้นจากการก่อสร้างโครงการฯ (ประจำเดือนมิถุนายน พ.ศ. ๒๕๖๗)

เมื่อวันที่ ๒๔-๒๖ มิถุนายน พ.ศ. ๒๕๖๗ กิจกรรมร่วมค้าซีเอ็นเอ็นซี ผู้รับจ้างก่อสร้างโครงการพัฒนาท่าเรือแหลมฉบัง ระยะที่ ๓ (ส่วนที่ ๑) งานก่อสร้างงานทางทะเล ได้ลงพื้นที่พบปะเยี่ยมเยือนชุมชน เพื่อสอบถามความคิดเห็นและผลกระทบที่เกิดขึ้นจากการก่อสร้างของโครงการฯ แจ้งความก้าวหน้ากิจกรรมการก่อสร้างของโครงการฯ และแจ้งกิจกรรมที่จะดำเนินการในระยะต่อไป

โดยในครั้งนี้ ผู้รับจ้างก่อสร้างฯ เจ้าหน้าที่ประชาสัมพันธ์และมวลชนสัมพันธ์ ได้ลงพื้นที่พบปะเยี่ยมเยือนชุมชนที่ตั้งอยู่ในรัศมี ๕ กิโลเมตร รอบพื้นที่โครงการฯ ในเขตเทศบาลนครแหลมฉบัง โดยวิเคราะห์จากกิจกรรมการก่อสร้างของโครงการฯ ที่อาจจะส่งผลกระทบต่อชุมชน โดยเข้าพบพูดคุยกับผู้นำชุมชนและกรรมการชุมชนดังนี้

- | | | |
|-----------------------|---|---------|
| ๑. ชุมชนบ้านชากยายจีน | : | ชุมชนฯ) |
| ๒. ชุมชนบ้านหนองมะนาว | : | |
| ๓. ชุมชนบ้านนาเก่า | : | นา) |
| ๔. ชุมชนบ้านนาใหม่ | : | |
| ๕. ชุมชนบ้านทุ่งกรด | : | |
| ๖. ชุมชนบ้านบางละมุง | : | นา) |

แนวปฏิบัติในการลงพื้นที่ชุมชน

- ศึกษาวิเคราะห์ชุมชน ที่อาจจะได้รับผลกระทบจากกิจกรรมการก่อสร้างของโครงการฯ และคัดเลือกชุมชนเพื่อเข้าพบชี้แจงรายบุคคล

- คัดเลือกบุคคลที่จะเข้าพบ ซึ่งเป็นบุคคลสำคัญที่มีบทบาท สามารถให้ข้อมูลความจริง ความคิดเห็น และข้อเสนอแนะเกี่ยวกับโครงการฯ และเป็นประโยชน์กับชุมชน

รายงานสรุปผลการดำเนินงานด้านประชาสัมพันธ์ มวลชนสัมพันธ์และการมีส่วนร่วมของประชาชน
ประจำปีเดือน มิถุนายน พ.ศ. ๒๕๖๗

- ทำการนัดหมายทางโทรศัพท์กับผู้นำชุมชนหรือกลุ่มเป้าหมายล่วงหน้า ยึดตามที่ชุมชนสะดวก และอธิบายจุดประสงค์ว่าเป็นการเยี่ยมเยือนชุมชนตามปกติเพื่อรับฟังความเห็นและถามสภาพความเป็นอยู่วิถีชีวิต และแจ้งความก้าวหน้ากิจกรรมการก่อสร้างโครงการฯ

- สอบถามความคิดเห็น ความห่วงกังวล และข้อเสนอแนะต่อกิจกรรมการก่อสร้างโครงการฯ

ประเด็นเข้าพบพูดคุย

๑) ในช่วงเดือนมิถุนายน ๒๕๖๗ ผู้รับจ้างก่อสร้างฯ แจ้งความก้าวหน้ากิจกรรมการก่อสร้างโครงการฯ จำนวน ๑๐ กิจกรรม ได้แก่

- ๑.๑) งานขุดลอกทะเล
- ๑.๒) งานถมพื้นที่เพื่อการก่อสร้าง พื้นที่ ๓
- ๑.๓) งานปรับปรุงคุณภาพดิน ทำเรือชุด E (PVD)
- ๑.๔) งานคันหินล้อมพื้นที่ถมทะเล (พื้นที่ E๐ และพื้นที่ F)
- ๑.๕) งานก่อสร้างงานคันหินล้อมพื้นที่ถมทะเล (บริเวณบ่อเก็บตะกอน)
- ๑.๖) งานก่อสร้างงานคันหินล้อมพื้นที่ถมทะเล (บริเวณพื้นที่อนาคต)
- ๑.๗) งานขนส่งหิน
- ๑.๘) งานรื้อย้ายสายเคเบิลใต้ดิน
- ๑.๙) งานเชื่อมกันคลื่น
- ๑.๑๐) งานปรับปรุงคลองบางละมุง

๒) แจ้งกิจกรรมการก่อสร้างที่ดำเนินการแล้วเสร็จ ๓ กิจกรรม ได้แก่

- ๒.๑) งานถมพื้นที่เพื่อการก่อสร้าง พื้นที่ ๑
- ๒.๒) งานถมพื้นที่เพื่อการก่อสร้าง พื้นที่ ๒
- ๒.๓) งานเชื่อมกันคลื่น หมายเลข ๔

๓) แจ้งกิจกรรมที่จะเกิดขึ้นในระยะถัดไป ๑ กิจกรรม ได้แก่

- ๓.๑) งานปรับปรุงคลองบางละมุง (ขุดลอก) เคลียร์ขยะผิวดิน Surface Clearing

๔) แจ้งรับสมัครงาน จำนวน ๓ ตำแหน่ง ได้แก่

- ๔.๑) ตำแหน่งล่ามภาษาจีน จำนวน ๒ อัตรา
- ๔.๒) ตำแหน่งหัวหน้าควบคุมงานก่อสร้าง (โฟร์แมน) จำนวน ๓ อัตรา
- ๔.๓) ตำแหน่งเจ้าหน้าที่เขียนแบบ (Draftman) จำนวน ๑ อัตรา

๕) หากชุมชนมีกิจกรรมหรืองานประเพณี โครงการฯ ขอมีส่วนร่วมตามโอกาสที่เหมาะสมโดยจะส่งผู้แทนเข้าร่วมกิจกรรมของชุมชน

๖) หากท่านมีข้อห่วงกังวล หรือมีข้อเสนอแนะต่อกิจกรรมการก่อสร้างโครงการฯ สามารถประสานทางเจ้าหน้าที่ฝ่ายประชาสัมพันธ์และมวลชนสัมพันธ์ของโครงการฯ ตามช่องทางที่ให้ไว้กับท่าน ดังต่อไปนี้ จำนวน ๖ ช่องทาง ได้แก่

- ๖.๑) เว็บไซต์โครงการ : www.laemchabangport-phase๓.com
- ๖.๒) ไลน์โครงการฯ : LCP ๓ EHIA&PR-CR ไลน์แอด @๓๔๑znbpq
- ๖.๓) Email : laemchabangport-phase๓@gmail.com
- ๖.๔) เพชปึกผู้รับจ้างก่อสร้าง : CNNC Joint Venture

รายงานสรุปผลการดำเนินงานด้านประชาสัมพันธ์ มวลชนสัมพันธ์และการมีส่วนร่วมของประชาชน
ประจำปีเดือน มิถุนายน พ.ศ. ๒๕๖๗

๖.๕) โทรศัพท์ทำเรือแหลมฉบัง : ๐๓๘-๔๐๙-๓๙๙

๖.๖) ตู้รับเรื่องร้องเรียน ๒๗ จุด

สรุปประเด็นคำถาม ข้อคิดเห็น ข้อเสนอแนะจากชุมชนและตอบชี้แจง

จากการเข้าพบชี้แจงรายบุคคลโดยการลงพื้นที่เข้าพบพูดคุยกับประชาชน เพื่อสอบถามความคิดเห็นและผลกระทบที่เกิดขึ้นจากการก่อสร้างโครงการฯ โดยสามารถสรุปประเด็นคำถามข้อคิดเห็นและข้อเสนอแนะ จากผู้เข้าร่วมกิจกรรม ดังตารางที่ ๖

ตารางที่ ๖ ตารางประเด็นคำถาม ข้อคิดเห็น ข้อเสนอแนะจากชุมชน และการตอบชี้แจง เมื่อวันที่ ๒๔-๒๖ มิถุนายน พ.ศ. ๒๕๖๗

ประเด็นคำถาม ข้อคิดเห็น ข้อเสนอแนะจากชุมชน	การตอบชี้แจง
<p>- [redacted] (ประธานชุมชนฯ) ชุมชนบางคาบทยายน</p> <p>: รับทราบข้อมูลในการประชาสัมพันธ์ ไม่มีข้อห่วงกังวล และยังไม่ได้รับผลกระทบ แต่มีคำถามเพิ่มเติมเรื่องลักษณะการทำงานของท่อ PVD มีการทำงานอย่างไร</p>	<p>: ผู้รับจ้างก่อสร้างฯ รับทราบ และชี้แจงว่าเป็นวิธีการเร่งการหลุดตัว โดยการใช้น้ำหนักกดทับลงบนดินแล้วทำการต่อท่อ PVD เพื่อให้ น้ำซึมขึ้นมา วิธีการนี้จะทำให้ดินค่อยๆ หลุดตัวลง โดยใช้เวลาไม่นานนัก</p>
<p>: สอบถามเพิ่มเติมเรื่องปริมาณการขุดลอกในปัจจุบัน</p>	<p>: ผู้รับจ้างก่อสร้างฯ ชี้แจงว่าปัจจุบันปริมาณการขุดลอกคิดเป็นร้อยละ ๔๓.๖๖</p>
<p>: สอบถามเพิ่มเติมเรื่องคนงานมีคนต่างด้าวหรือไม่</p>	<p>: ผู้รับจ้างก่อสร้างฯ ชี้แจงว่ามีคนงานที่เป็นคนต่างด้าวและคนจีน ที่ได้รับการอนุญาตให้ทำงานอย่างถูกต้อง</p>
<p>: สอบถามเพิ่มเติมเรื่องหัวหน้าคนงานต่างด้าวเป็นคนไทยหรือเป็นคนจีน</p>	<p>: ผู้รับจ้างก่อสร้างฯ ชี้แจงว่ามีทั้งหัวหน้าคนไทย และหัวหน้าคนจีน ซึ่งหากเป็นหัวหน้าคนจีนจะมีล่ามเพื่อช่วยในการสื่อสาร</p>
<p>: มีข้อเสนอแนะขอให้ผู้รับจ้างก่อสร้างฯ ให้การช่วยเหลือและสนับสนุนชุมชนอย่างต่อเนื่อง</p>	<p>: ผู้รับจ้างก่อสร้างฯ รับทราบ และชี้แจงว่าที่ผ่านมาได้ให้ความช่วยเหลือ และสนับสนุนกิจกรรมต่างๆ ของชุมชนทั้ง ๓๙ ชุมชน อย่างต่อเนื่อง</p>
<p>- [redacted] (ชุมชนฯ) ชุมชนบ้านหนองมะนาว และกรรมกร</p> <p>: รับทราบข้อมูลในการประชาสัมพันธ์ ไม่มีข้อห่วงกังวล และยังไม่ได้รับผลกระทบ แต่มีคำถามเพิ่มเติมเรื่องลักษณะการทำงานของท่อ PVD มีการทำงานอย่างไร</p>	<p>: ผู้รับจ้างก่อสร้างฯ รับทราบ และชี้แจงว่าเป็นวิธีการเร่งการหลุดตัว โดยการใช้น้ำหนักกดทับลงบนดินแล้วทำการต่อท่อ PVD เพื่อให้ น้ำซึมขึ้นมา วิธีการนี้จะทำให้ดินค่อยๆ หลุดตัวลง โดยใช้เวลาไม่นานนัก</p>
<p>: ชื่นชมการจัดกิจกรรมเยี่ยมชมนโครงการฯ ขอให้จัดกิจกรรมอย่างต่อเนื่อง</p>	<p>: ผู้รับจ้างก่อสร้างฯ รับทราบ และชี้แจงว่าจะจัดกิจกรรมเยี่ยมชมนโครงการฯ ครั้งที่ ๒ ประจำปี พ.ศ. ๒๕๖๗ ประมาณเดือนธันวาคม</p>

ประเด็นคำถาม ข้อคิดเห็น ข้อเสนอแนะจากชุมชน	การตอบชี้แจง
<p>- รณชุมชนฯ) ชุมชนบ้านนาเก่า กรรมการและตัวแทนประชาชน</p> <p>: รับทราบข้อมูลในการประชาสัมพันธ์ ไม่มีข้อห่วงกังวล หลังจากเข้าร่วมกิจกรรมเยี่ยมชมโครงการฯ และได้เห็นพื้นที่การก่อสร้างจริง แต่มีข้อเสนอแนะเพิ่มเติม เรื่องการเคร่งครัดในการปฏิบัติตามมาตรการ EHIA โดยเฉพาะเรื่องมัน้ำกันตะกอน หากรับข้อเสนอแนะจากชุมชน ควรปฏิบัติตามเพื่อลดการเกิดข้อห่วงกังวลของชุมชน และกลุ่มประมง</p>	<p>: ผู้รับจ้างก่อสร้างฯ รับทราบ และจะเคร่งครัดในการปฏิบัติตามมาตรการ EHIA และจะประสานงานต่อผู้ที่เกี่ยวข้องรับทราบ</p>
<p>- รณชุมชนฯ) ชุมชนบ้านนาใหม่ กรรมการและตัวแทนประชาชน</p> <p>: รับทราบข้อมูลในการประชาสัมพันธ์ ไม่มีข้อห่วงกังวล และยังได้รับผลกระทบ แต่มีคำถามเพิ่มเติมเรื่องผลตอบรับของกิจกรรมเยี่ยมชมโครงการฯ เป็นอย่างไรบ้าง</p>	<p>: ผู้รับจ้างก่อสร้างฯ รับทราบ และชี้แจงว่าได้รับผลตอบรับที่ดี เนื่องจากชุมชนได้เข้าเยี่ยมชมในพื้นที่ก่อสร้าง และผลสรุปจากแบบประเมินความพึงพอใจอยู่ในระดับดีมาก</p>
<p>: สอบถามเพิ่มเติมเรื่องช่องทางการสมัครงานของผู้รับจ้างก่อสร้างฯ</p>	<p>: ผู้รับจ้างก่อสร้างฯ ชี้แจงว่าสามารถสมัครงานหรือสอบถามข้อมูลตามช่องทางที่ให้ไว้ ดังนี้</p> <p>๑.เว็บไซต์โครงการ : www.laemchabangport-phase1.com</p> <p>๒.ไลน์โครงการฯ : LCP ๓ EHIA&PR-CR</p> <p>ไลน์แอด @๓๔๑๖๒๒๒๒</p> <p>๓.เฟซบุ๊กผู้รับจ้างก่อสร้าง : CNNC Joint Venture</p> <p>๔.โทรศัพท์ผู้รับจ้างก่อสร้าง : ๐๙๔๔-๗๙๑๑-๖๖๗๗</p>
<p>: สอบถามเพิ่มเติมเรื่องมีปัญหาค่าแรงงานหรือไม่</p>	<p>: ผู้รับจ้างก่อสร้างฯ ชี้แจงว่าไม่มีปัญหาเรื่องค่าแรงแต่อย่างใด</p>
<p>- รณชุมชนฯ) ชุมชนบ้านทุ่งกรด และกรรมการ</p> <p>: รับทราบข้อมูลในการประชาสัมพันธ์ ไม่มีข้อห่วงกังวล และยังได้รับผลกระทบ แต่มีคำถามเพิ่มเติมเรื่องการทำจัดขยะมีการดำเนินงานอย่างไร</p>	<p>: ผู้รับจ้างก่อสร้างฯ ชี้แจงว่ามีการจัดจ้างบริษัทกำจัดขยะที่ขึ้นทะเบียนถูกต้องตามกฎหมายเรียบร้อยแล้ว และขยะถูกส่งออกไปยังโรงงานกำจัดขยะ</p>
<p>: มีข้อเสนอแนะเพิ่มเติมเรื่องการดูแลสุนัขที่อยู่ในบริเวณพื้นที่โครงการฯ ควรมีการดูแลที่เข้มงวด เช่น การทำหมัน เพื่อลดจำนวนสุนัขในพื้นที่โครงการฯ</p>	<p>: ผู้รับจ้างก่อสร้างฯ ชี้แจงว่ามีการประสานกับเทศบาลนครแหลมฉบัง เพื่อทำหมันให้สุนัข และออกกฎ</p>

ประเด็นคำถาม ข้อคิดเห็น ข้อเสนอแนะจากชุมชน	การตอบชี้แจง
<p>- บ้านบางละมุง กรรมการและตัวแทนประชาชน</p> <p>: รับทราบข้อมูลในการประชาสัมพันธ์ มีข้อห่วงกังวลเรื่องการฟุ้งกระจายของตะกอนเลน และเสนอแนะให้ผู้รับจ้างก่อสร้างฯ เร่งการก่อสร้างงานคันหินล้อมพื้นที่ถมทะเล บริเวณพื้นที่ F เพื่อลดการฟุ้งกระจายของตะกอน</p>	<p>ระเบียบอย่างเคร่งครัดในการงดให้อาหารสุนัขในพื้นที่โครงการฯ ซึ่งทำให้ปัจจุบันมีจำนวนสุนัขลดน้อยลง</p> <p>: ผู้รับจ้างก่อสร้างฯ รับทราบ และชี้แจงว่าขณะนี้ได้เพิ่มเติมเครื่องจักร เพื่อเร่งการก่อสร้างงานคันหินล้อมพื้นที่ถมทะเล บริเวณพื้นที่ F อีกทั้งยังมีการติดตั้งปากันตะกอนเพิ่มเติม เพื่อช่วยลดการฟุ้งกระจายของตะกอน</p>
<p>: สอบถามเพิ่มเติมเรื่องทรายที่ขุดลอกขึ้นมานั้น จะมีทั้งทราย และตะกอนเลนผสมอยู่ ผู้รับจ้างก่อสร้างฯ นำตะกอนเลนไปทั้งบริเวณใด</p>	<p>: ผู้รับจ้างก่อสร้างฯ ชี้แจงว่าตะกอนเลนทั้งหมดจะถูกนำไปทั้งบริเวณบ่อเก็บตะกอน</p>
<p>: สอบถามเพิ่มเติมเรื่องการซ่อมแซมม่านกันตะกอน</p>	<p>: ผู้รับจ้างก่อสร้างฯ ชี้แจงว่าอยู่ระหว่างติดตั้งม่านกันตะกอนชุดใหม่</p>
<p>: สอบถามเพิ่มเติมเรื่องงานปรับปรุงคลองบางละมุง ทำตามแบบของท่าเรือแหลมฉบังใช้หรือไม่ ขอบเขตตามที่กำหนดถูกต้องหรือไม่</p>	<p>: ผู้รับจ้างก่อสร้างฯ ชี้แจงว่างานปรับปรุงคลองบางละมุงทำตามแบบและสัญญา TOR ซึ่งมีขอบเขตระบุชัดเจน</p>

๔. ภาพกิจกรรมการเข้าพบพูดคุยกับชุมชน เพื่อสอบถามความคิดเห็นและผลกระทบที่เกิดขึ้นจากการก่อสร้างโครงการฯ

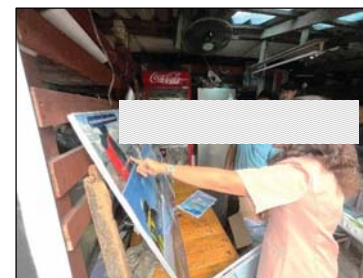

นายวีรพงศ์ ศรีเจริญวงศ์วาน (ประธานชุมชนฯ) ชุมชนบ้านซากยายจีน

ภาพที่ ๕ บรรยายภาพการเข้าพบพูดคุยประชาสัมพันธ์ข้อมูลข่าวสารโครงการฯ
เมื่อวันที่ ๒๔-๒๖ มิถุนายน พ.ศ. ๒๕๖๗

รายงานสรุปผลการดำเนินงานด้านประชาสัมพันธ์ มวลชนสัมพันธ์และการมีส่วนร่วมของประชาชน
ประจำเดือน มิถุนายน พ.ศ. ๒๕๖๗

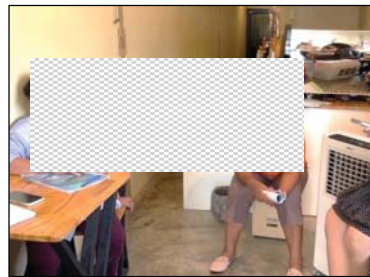
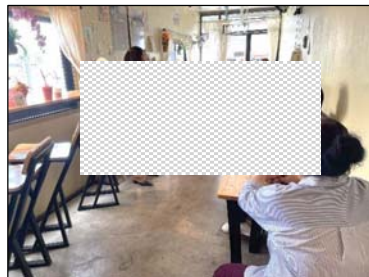

นางวรรณดา ครุธศุข (ประธานชุมชนฯ) ชุมชนบ้านหนองมะนาว และกรรมการ



นายณัฐกร จันททรัพย์ (ประธานชุมชนฯ) ชุมชนบ้านนาเก่า กรรมการและตัวแทนประชาชน

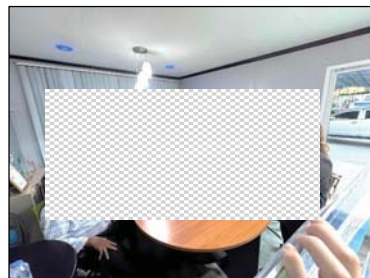
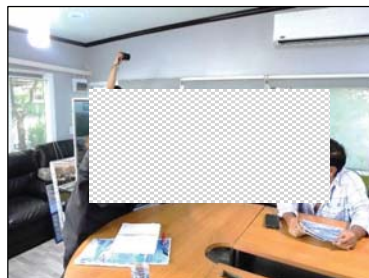

นายณันท์ชัย ชูสาลี (ประธานชุมชนฯ) ชุมชนบ้านนาใหม่ และกรรมการ

ภาพที่ ๕ บรรยากาศการเข้าพบพูดคุยประชาสัมพันธ์ข้อมูลข่าวสารโครงการฯ
เมื่อวันที่ ๒๔-๒๖ มิถุนายน พ.ศ. ๒๕๖๗ (ต่อ)

รายงานสรุปผลการดำเนินงานด้านประชาสัมพันธ์ มวลชนสัมพันธ์และการมีส่วนร่วมของประชาชน
ประจำเดือน มิถุนายน พ.ศ. ๒๕๖๗



นางรุ่งทิพา ใจกุล (ประธานชุมชนฯ) ชุมชนบ้านทุ่งกรด และกรรมการ

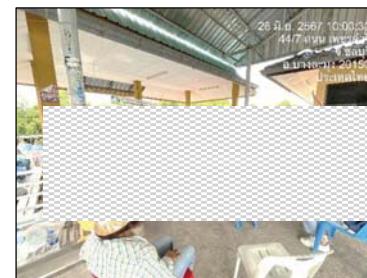

นายชาติชาย สัญญจิตต์ (ประธานชุมชนฯ) ชุมชนบ้านบางละมุง กรรมการและตัวแทนประชาชน

ภาพที่ ๕ บรรยากาศการเข้าพบพูดคุยประชาสัมพันธ์ข้อมูลข่าวสารโครงการฯ
เมื่อวันที่ ๒๔-๒๖ มิถุนายน พ.ศ. ๒๕๖๗ (ต่อ)

๑.๑.๓ กิจกรรมเพื่อสังคม (CSR) ตามแผนงานประชาสัมพันธ์และมวลชนสัมพันธ์โครงการพัฒนาท่าเรือแหลมฉบัง ระยะที่ ๓ (ส่วนที่ ๑) งานก่อสร้างงานทางทะเล (ประจำเดือนพฤษภาคม พ.ศ. ๒๕๖๗)

เมื่อวันที่ ๒๕ พฤษภาคม ๒๕๖๗ กิจกรรมร่วมค้าซีเอ็นเอ็นซี ร่วมกับกลุ่มประมงและชุมชน จัดกิจกรรม CSR ปลอยพันธุ์สัตว์น้ำภายใต้แนวคิด "คืนปูม้าสู่ทะเล ส่งต่อความยั่งยืนสู่ทะเลไทย" ปลอยลูกปูม้าและกุ้งแชบ๊วย หวังคืนความอุดมสมบูรณ์สู่ทะเลไทยและเพิ่มชนิดพันธุ์สัตว์น้ำท้องถิ่น บริเวณที่ทำการกลุ่มประมงบ้านโรงโป๊ะ หมู่ที่ ๓ ตำบลบางละมุง อำเภอบางละมุง จังหวัดชลบุรี

กิจกรรมร่วมค้าซีเอ็นเอ็นซี ผู้รับจ้างก่อสร้างโครงการพัฒนาท่าเรือแหลมฉบัง ระยะที่ ๓ (ส่วนที่ ๑) งานก่อสร้างงานทางทะเล เล็งเห็นความสำคัญของการอนุรักษ์ฟื้นฟูทรัพยากรทางทะเล จัดกิจกรรม CSR ปลอยพันธุ์สัตว์น้ำครั้งพิเศษขึ้น นอกเหนือจากกำหนดการปลอยพันธุ์สัตว์น้ำปีละ ๒ ครั้งตามมาตรการ EHIA โดยการปลอยลูกปูม้า (ระยะแรกพัก) จำนวน ๒๐ ล้านตัว และกุ้งแชบ๊วย จำนวน ๑ ล้านตัว บริเวณชายทะเลที่ทำการกลุ่มประมงบ้านโรงโป๊ะ หมู่ที่ ๓ โดยได้รับความร่วมมือจากท่าเรือแหลมฉบัง ผู้รับจ้างควบคุมงานก่อสร้างโครงการฯ สถานีวิทยุประมงศรีราชา สมาคมประมงพื้นบ้านจังหวัดชลบุรี กลุ่มประมงต้นแบบบ้านบางละมุง กลุ่มประมงบ้านนาเกลือ กลุ่มประมงเทศบาลตำบลบางละมุง กลุ่มประมงอนุรักษ์ปากคลองบางละมุง กลุ่มประมงบ้านแหลมฉบัง ผู้บริหารองค์กรปกครองท้องถิ่น ผู้นำท้องที่และสื่อมวลชน เข้าร่วมกิจกรรมกว่า ๑๕๐ คน

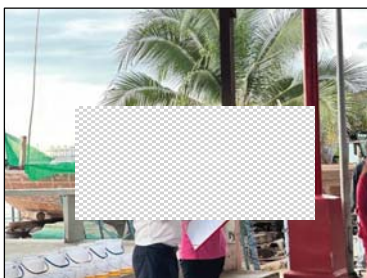

ภาพที่ ๖ กิจกรรม CSR ปลอยพันธุ์สัตว์น้ำภายใต้แนวคิด "คืนปูม้าสู่ทะเล ส่งต่อความยั่งยืนสู่ทะเลไทย" เมื่อวันที่ ๒๕ พฤษภาคม ๒๕๖๗

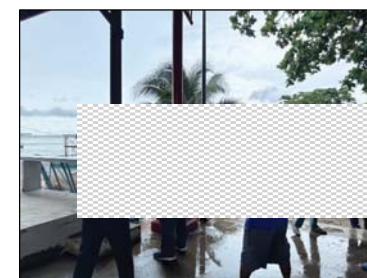
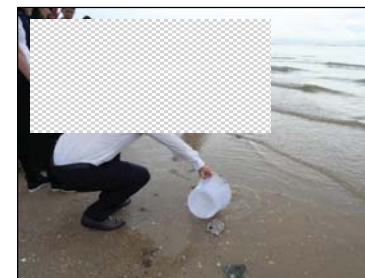

ภาพที่ ๖ กิจกรรม CSR ปลอยพันธุ์สัตว์น้ำภายใต้แนวคิด "คืนปูม้าสู่ทะเล ส่งต่อความยั่งยืนสู่ทะเลไทย" เมื่อวันที่ ๒๕ พฤษภาคม ๒๕๖๗ (ต่อ)

๑.๑.๔ กิจกรรมเยี่ยมชมโครงการฯ ครั้งที่ ๑ ประจำปี พ.ศ. ๒๕๖๗ “เปิดบ้านเฟส ๓ สานสัมพันธ์ชุมชน”

๑. หลักการและเหตุผล

การดำเนินการก่อสร้างโครงการพัฒนาท่าเรือแหลมฉบัง ระยะที่ ๓ (ส่วนที่ ๑) งานก่อสร้างงานทางทะเล ซึ่งอาจก่อให้เกิดผลกระทบต่อทรัพยากรธรรมชาติ คุณภาพสิ่งแวดล้อม สุขภาพอนามัย คุณภาพชีวิตของประชาชนในชุมชน เพื่อให้ประชาชนรับทราบถึงการปฏิบัติตามมาตรการป้องกันและแก้ไขผลกระทบต่อสิ่งแวดล้อม เพื่อป้องกันไม่ให้เกิดผลกระทบหรือไม่ให้ผลกระทบให้เกิดน้อยที่สุด ผู้รับจ้างก่อสร้างฯ จึงจัดให้มีกิจกรรมเยี่ยมชมโครงการฯ เพื่อให้ประชาชนติดตามความคืบหน้าโครงการฯ เพื่อรับทราบถึงการดำเนินโครงการอย่างต่อเนื่องและเป็น การปฏิบัติให้สอดคล้องตามมาตรการป้องกันและแก้ไขผลกระทบต่อสิ่งแวดล้อม (EHIA)

๒. วัตถุประสงค์

- เพื่อให้ผู้นำชุมชนและประชาชนในพื้นที่ในรัศมี ๕ กิโลเมตร ได้ทราบถึงความคืบหน้าในโครงการก่อสร้างของโครงการพัฒนาท่าเรือแหลมฉบัง ระยะที่ ๓ (ส่วนที่ ๑) งานก่อสร้างงานทางทะเล
- เพื่อสร้างความสัมพันธ์ที่ดีต่อกันระหว่างชุมชนกับโครงการ และรับฟังความคิดเห็นของประชาชน รวมถึงข้อเสนอแนะที่มีต่อโครงการฯ
- สร้างความเชื่อมั่นในการพัฒนาโครงการฯ และการยอมรับของประชาชนที่มีต่อโครงการฯ
- เพื่อเป็นการปฏิบัติตามมาตรการป้องกันและแก้ไขผลกระทบต่อสิ่งแวดล้อมฯ ตามรายงานงานประเมินผลกระทบสิ่งแวดล้อมฯ (EHIA)

๓. กลุ่มเป้าหมาย

๑) ประธานชุมชนในพื้นที่ดำเนินการโครงการในรัศมี ๕ กิโลเมตร ในเขตพื้นที่ ๓ เทศบาล ได้แก่ เทศบาลนครแหลมฉบัง เทศบาลตำบลตะเคียนเตี้ย อำเภอสัตหีบ เทศบาลตำบลบางละมุง และอำเภอบางละมุง จังหวัดชลบุรี ซึ่งมีชุมชนอยู่ในพื้นที่ดำเนินการ ๓๙ ชุมชน ได้แก่

๑.๑) เทศบาลตำบลบางละมุง จำนวน ๗ ชุมชน ได้แก่ ชุมชนบ้านเนินทราย ชุมชนตลาดโรงโม่ ชุมชนบ้านชายทะเล ชุมชนบ้านโรงโม่ ชุมชนบ้านบางละมุงฝั่งธน ชุมชนบ้านนากลาง และชุมชนบ้านหนองเกตุน้อย

๑.๒) เทศบาลนครแหลมฉบัง จำนวน ๒๓ ชุมชน ได้แก่ ชุมชนบ้านนาใหม่ ชุมชนบ้านทุ่ง ชุมชนบ้านหนองคล้าใหม่ ชุมชนบ้านอ่าวอุดม ชุมชนบ้านจุกกะเณอ ชุมชนบ้านนาเก่า ชุมชนวัดโนนรม ชุมชนบ้านหนองคล้าเก่า ชุมชนตลาดอ่าวอุดม ชุมชนบ้านแหลมฉบัง ชุมชนบ้านหนองขาม ชุมชนบ้านไร่หนึ่ง ชุมชนบ้านทุ่งกราด ชุมชนบ้านบางละมุง ชุมชนบ้านเขาน้ำขี้ ชุมชนหมู่บ้านแหลมทอง ชุมชนบ้านหนองมะนาว ชุมชนบ้านห้วยเล็ก ชุมชนบ้านชากายายจีน ชุมชนวัดพระประธานพร ชุมชนบ้านชากกระบอก ชุมชนบ้านเศรษฐีในฝัน ชุมชนบ้านหนองพังพวย

๑.๓) เทศบาลตำบลตะเคียนเตี้ย จำนวน ๙ ชุมชน ได้แก่ ชุมชนบ้านหนองพลับ ชุมชนบ้านนาวัง ชุมชนบ้านโป่งสะแก ชุมชนบ้านตะเคียนเตี้ย ชุมชนบ้านสังกะเปรี้ยว ชุมชนบ้านมาบหว้า สามัคคี ชุมชนบ้านตะเคียนเตี้ยแสนเจริญ ชุมชนปาร์คฮิลล์รวมใจ ชุมชนวังร่วมใจ

๒) ประธานกลุ่มประมง จำนวน ๖ กลุ่ม ได้แก่ กลุ่มประมงอนุรักษ์ปากคลองบางละมุง กลุ่มประมงบ้านบางละมุง กลุ่มประมงบ้านโรงโม่ หมู่ที่ ๓กลุ่มประมงเทศบาลตำบลบางละมุง กลุ่มประมงบ้านแหลมฉบัง กลุ่มประมงบ้านนาเกลือ

๓) หน่วยงานที่เกี่ยวข้อง ได้แก่ อำเภอสัตหีบ อำเภอบางละมุง เทศบาลนครแหลมฉบัง เทศบาลตำบลตะเคียนเตี้ย เทศบาลตำบลบางละมุง

๔) ศาสนสถาน ได้แก่ วัดบางละมุง วัดประชุมคงคา วัดศรีวนารามชลบุรี วัดแหลมฉบัง (ใหม่) วัดท่ากระดาน วัดมโนรม วัดศรีธรรมาราม (ทุ่งกราด) วัดบ้านนาแหลมฉบังเก่า

๕) สถานศึกษา ได้แก่ โรงเรียนบ้านทุ่งกราด โรงเรียนบ้านบางละมุง โรงเรียนวัดบ้านนา (พินวิทยาคม) โรงเรียนวัดแหลมฉบัง โรงเรียนบ้านชากายายจีน โรงเรียนทุ่งศุขลาพิทยา "กรุงไทยอนุเคราะห์" โรงเรียนวัดหนองคล้า อ.สัตหีบ โรงเรียนวัดสุกรีบุญญาราม มหาวิทยาลัยเกษตรศาสตร์ (วิทยาเขตสัตหีบ)

๖) สถานพยาบาล ได้แก่ โรงพยาบาลวิภาวดีแหลมฉบัง โรงพยาบาลบางละมุง โรงพยาบาลแหลมฉบัง โรงพยาบาลส่งเสริมสุขภาพตำบลบ้านโรงโม่ โรงพยาบาลส่งเสริมสุขภาพตำบลตะเคียนเตี้ย โรงพยาบาลส่งเสริมสุขภาพตำบลบ้านไร่หนึ่ง โรงพยาบาลสมเด็จพระบรมราชเทวี ณ ศรีราชา

๗) ท่าเรือแหลมฉบัง

๘) ผู้รับจ้างควบคุมการก่อสร้าง

๙) กิจการร่วมค้า TTE (Third Party)

๑๐) คณะกรรมการติดตามตรวจสอบผลกระทบสิ่งแวดล้อม

๑๑) สำนักงานทรัพยากรทางทะเลและชายฝั่งที่ ๒

๑๒) สถานีวิทยุประมงศรีราชา

๑๓) ประมงจังหวัดชลบุรี

๑๔) หน่วยป้องกันและปราบปรามประมงทะเลอ่างศิลา (ชลบุรี)

๑๕) สื่อมวลชน

๔. ระยะเวลาดำเนินการ

- วันพฤหัสบดีที่ ๒๐ มิถุนายน พ.ศ. ๒๕๖๗ เวลา ๐๘.๓๐-๑๒.๐๐ น.

๕. สถานที่

- ห้องประชุมแตรทอง ๑ ศูนย์สวัสดิการท่าเรือแหลมฉบัง ท่าเรือแหลมฉบัง ตำบลทุ่งศุขลา

อำเภอสัตหีบ จังหวัดชลบุรี

- พื้นที่โครงการพัฒนาท่าเรือแหลมฉบัง ระยะที่ ๓ (ส่วนที่ ๑) งานก่อสร้างงานทางทะเล

๖. ผู้เข้าร่วมประชุม

กลุ่มเป้าหมายที่เข้าร่วมกิจกรรมเยี่ยมชมโครงการพัฒนาท่าเรือแหลมฉบัง ระยะที่ ๓ (ส่วนที่ ๑) งานก่อสร้างงานทางทะเล ได้แก่ ประธานชุมชน ประธานกลุ่มประมง ตัวแทนประชาชน ผู้นำหน่วยงาน/สถานที่สำคัญ ผู้บริหารองค์กรปกครองส่วนท้องถิ่น ผู้แทนหน่วยงานราชการที่เกี่ยวข้อง ผู้แทนวัด ผู้แทนโรงพยาบาล และสื่อมวลชน โดยมีรายละเอียดดังนี้ตารางที่ ๗

รายงานสรุปผลการดำเนินงานด้านประชาสัมพันธ์ มวลชนสัมพันธ์และการมีส่วนร่วมของประชาชน
ประจำเดือน มิถุนายน พ.ศ. ๒๕๖๗

ตารางที่ ๗ จำนวนผู้เข้าร่วมกิจกรรมเยี่ยมชมโครงการฯ

ลำดับ	ผู้เข้าร่วมประชุม	จำนวน (คน)
๑	ผู้นำชุมชน หรือผู้แทน	๔๙
๒	ผู้นำกลุ่มประมง หรือผู้แทน	๑๔
๓	ผู้บริหารองค์กรปกครองส่วนท้องถิ่น ผู้แทนหน่วยงานราชการที่เกี่ยวข้อง ผู้แทนโรงพยาบาล และผู้แทนวัด	๒๗
๔	สื่อมวลชน	๑๓
๕	กลุ่มผู้ดำเนินงาน (ทำเรือแหลมฉบัง ที่ปรึกษา และกลุ่มผู้รับจ้างก่อสร้างฯ)	
	- ผู้บริหารและคณะทำงานฯ ทำเรือแหลมฉบัง	๘
	- ผู้แทนกลุ่มบริษัทฯ ที่ปรึกษา	๕
	- Third Party	๑
	- ผู้รับจ้างก่อสร้างฯ	๒๕
รวมทั้งหมด		๑๔๒

รายงานสรุปผลการดำเนินงานด้านประชาสัมพันธ์ มวลชนสัมพันธ์และการมีส่วนร่วมของประชาชน
ประจำเดือนมิถุนายน พ.ศ. ๒๕๖๗

๗. กำหนดการกิจกรรมเยี่ยมชมโครงการฯ

โดยกิจกรรมเยี่ยมชมโครงการฯ เมื่อวันพฤหัสบดีที่ ๒๐ มิถุนายน พ.ศ. ๒๕๖๗ เวลา ๐๘.๓๐-๑๒.๐๐ น. ณ ห้องประชุมแตรทอง ๑ ศูนย์สวัสดิการท่าเรือแหลมฉบัง ท่าเรือแหลมฉบัง ตำบลทุ่งสุขลา อำเภอสัตหีบ จังหวัดชลบุรี และพื้นที่โครงการฯ

๐๘.๓๐ - ๐๙.๐๐ น. ลงทะเบียน / รับอาหารว่าง

๐๙.๐๐ - ๐๙.๒๐ น. พิธีเปิดกิจกรรมเยี่ยมชมการก่อสร้างโครงการฯ

๐๙.๒๐ - ๐๙.๓๐ น. นายอำเภอสัตหีบ และนายอำเภอบางละมุง กล่าวทักทาย

๐๙.๓๐ - ๐๙.๔๐ น. รับชมวีดิทัศน์ความคืบหน้าการก่อสร้างของโครงการฯ

๐๙.๔๐ - ๑๐.๐๐ น. บรรยายความคืบหน้าการก่อสร้างของโครงการฯ

๑) กิจกรรมการก่อสร้างที่ดำเนินการแล้วเสร็จ จำนวน ๓ กิจกรรม

- งานถมพื้นที่เพื่อการก่อสร้าง พื้นที่ ๒
- งานถมพื้นที่เพื่อการก่อสร้าง พื้นที่ ๓ E๐
- งานเชื่อมกันคลื่น หมายเลข ๔

๒) กิจกรรมการก่อสร้างที่อยู่ระหว่างดำเนินการ จำนวน ๖ กิจกรรม

- งานขุดลอกทะเล
- งานคันหินล้อมพื้นที่ถมทะเล บริเวณพื้นที่ ๓
- งานคันหินล้อมพื้นที่ถมทะเล บริเวณบ่อเก็บตะกอน
- งานคันหินล้อมพื้นที่ถมทะเล บริเวณพื้นที่อนาคต
- งานเชื่อมกันคลื่น
- งานปรับปรุงคลองบางละมุง

๑๐.๐๐ - ๑๐.๑๕ น. บรรยายมาตรการป้องกันและแก้ไขผลกระทบสิ่งแวดล้อม (EHIA) ของโครงการฯ

๑๐.๑๕ - ๑๐.๓๐ น. กลุ่มติดตามตรวจสอบผลกระทบฯ (Third Party) นำเสนอผลการตรวจสอบสิ่งแวดล้อม

๑๐.๓๐ - ๑๑.๓๐ น. เยี่ยมชมพื้นที่การก่อสร้างฯ พร้อมทั้งการบรรยายรายละเอียดเกี่ยวกับกิจกรรมการก่อสร้างโครงการฯ โดยนั่งรถเยี่ยมชมบริเวณพื้นที่ก่อสร้างในโครงการฯ

๑๑.๓๐ - ๑๑.๔๕ น. ตอบข้อซักถาม

๑๑.๔๕ - ๑๑.๕๕ น. ทำแบบประเมินกิจกรรมเยี่ยมชมการก่อสร้างโครงการฯ

๑๑.๕๕ - ๑๒.๐๐ น. รับประทานอาหารกลางวัน/จบกิจกรรมเยี่ยมชมการก่อสร้างโครงการฯ

รายงานสรุปผลการดำเนินงานด้านประชาสัมพันธ์ มวลชนสัมพันธ์และการมีส่วนร่วมของประชาชน
ประจำเดือนมิถุนายน พ.ศ. ๒๕๖๗

๘. การประชาสัมพันธ์กิจกรรมเยี่ยมชมโครงการ ครั้งที่ ๑ ประจำปี พ.ศ. ๒๕๖๗

ผู้รับจ้างก่อสร้างฯ ทำการประชาสัมพันธ์การจัดกิจกรรมเยี่ยมชมโครงการพัฒนาท่าเรือแหลมฉบัง ระยะที่ ๓ (ส่วนที่ ๑) งานก่อสร้างงานทางทะเล ให้แก่กลุ่มเป้าหมายในข้อ ๓ โดยการส่งหนังสือเชิญเข้าร่วมกิจกรรมฯ ผ่านทางไลน์และการส่งด้วยตัวเอง รายละเอียดตามภาพดังนี้

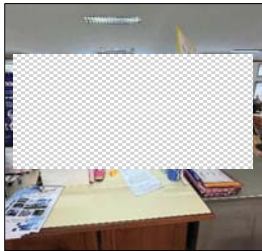

นำส่งหนังสือเชิญนายอำเภอบางละมุง
กิจกรรมเยี่ยมชมโครงการฯ



นำส่งหนังสือเชิญเข้าร่วมกิจกรรมเยี่ยมชมโครงการฯ
วัดบางละมุง

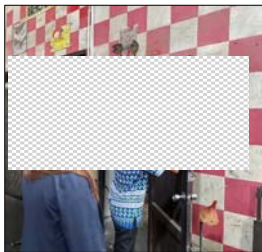

นำส่งหนังสือเชิญเข้าร่วมกิจกรรมเยี่ยมชมโครงการฯ
กลุ่มประมงบ้านโรงเป๊ะ หมู่ที่ ๓



นำส่งหนังสือเชิญเข้าร่วมกิจกรรมเยี่ยมชมโครงการฯ
ชุมชนบ้านนาวัง



นำส่งหนังสือเชิญเข้าร่วมกิจกรรมเยี่ยมชมโครงการฯ
โรงพยาบาลสมเด็จพระบรมราชเทวี ณ ศรีราชา

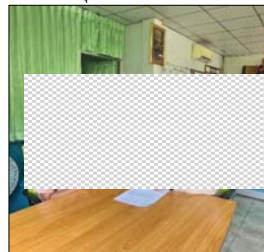

นำส่งหนังสือเชิญเข้าร่วมกิจกรรมเยี่ยมชมโครงการฯ
โรงเรียนวัดแหลมฉบังเก่า

ภาพที่ ๗ การนำส่งหนังสือเชิญเข้าร่วมกิจกรรมเยี่ยมชมโครงการฯ

รายงานสรุปผลการดำเนินงานด้านประชาสัมพันธ์ มวลชนสัมพันธ์และการมีส่วนร่วมของประชาชน
ประจำเดือนมิถุนายน พ.ศ. ๒๕๖๗

๙. บรรยายภาคกิจกรรมเยี่ยมชมโครงการฯ

ผู้รับจ้างก่อสร้างฯ จัดกิจกรรมเยี่ยมชมโครงการก่อสร้างท่าเรือแหลมฉบัง ระยะที่ ๓ (ส่วนที่ ๑) งานก่อสร้างงานทางทะเล ครั้งที่ ๑ พ.ศ. ๒๕๖๗ เมื่อวันที่พฤหัสบดีที่ ๒๐ มิถุนายน พ.ศ. ๒๕๖๗ เวลา ๐๘.๓๐-๑๒.๐๐ น. ณ ห้องประชุมแตรทอง ๑ ศูนย์สวัสดิการท่าเรือแหลมฉบัง ท่าเรือแหลมฉบัง ตำบลทุ่งสุขลา อำเภอสัตหีบ จังหวัดชลบุรี บรรยายภาคการจัดกิจกรรมเยี่ยมชมโครงการฯ แสดงดังภาพที่ ๘

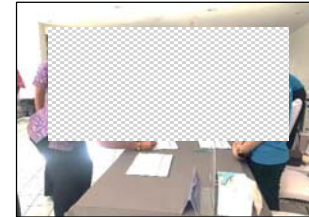

การลงทะเบียน



มอบของที่ระลึก

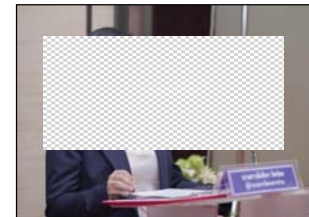

นางสาวลลิตา จิตรสม
ผู้อำนวยการโครงการร่วม กิจกรรมร่วมค้าซีเอ็นเอ็นซี
กล่าวรายงาน

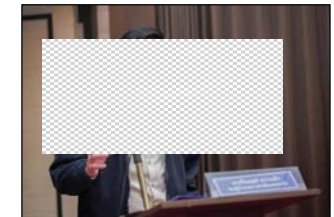

นายวิระยุทธ สว่างแจ้ง
รองผู้อำนวยการท่าเรือแหลมฉบัง
ประธานกล่าวเปิดกิจกรรมฯ

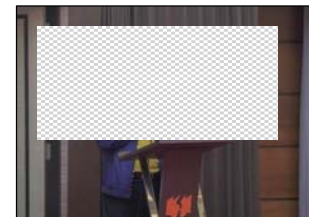

นายพนรัตน์ ศรีพรหม
นายอำเภอศรีราชา
กล่าวทักทาย

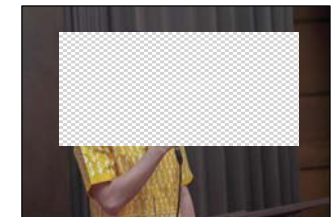

นายวิกิจ มานะโรจน์กิจ
นายอำเภอบางละมุง
กล่าวทักทาย

ภาพที่ ๘ บรรยายภาคกิจกรรมเยี่ยมชมโครงการฯ
เมื่อวันที่ ๒๐ มิถุนายน พ.ศ. ๒๕๖๗

รายงานสรุปผลการดำเนินงานด้านประชาสัมพันธ์ มวลชนสัมพันธ์และการมีส่วนร่วมของประชาชน
ประจำเดือนมิถุนายน พ.ศ. ๒๕๖๗



นายวีระยุทธ สว่างแจ้ง รองผู้อำนวยการท่าเรือแหลมฉบัง
นางสาวลลิตา จิตรสม ผู้อำนวยการโครงการร่วม มอบของที่ระลึกแก่อำเภอบางละมุง และนายอำเภอศรีราชา

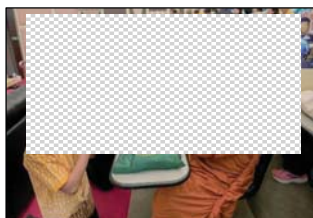

ถวายปัจจัยไทยธรรมแด่พระสงฆ์



ภาพถ่ายรวม

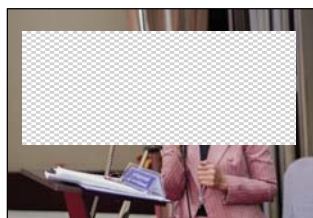

ประชาสัมพันธ์และมวลชนสัมพันธ์อาวุโส
ผู้รับจ้างก่อสร้างฯ ดำเนินรายการ

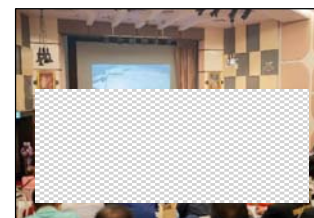

ชมวีดิทัศน์ความก้าวหน้าการก่อสร้างโครงการฯ

ภาพที่ ๘ บรรยากาศกิจกรรมเยี่ยมชมโครงการฯ
เมื่อวันที่ ๒๐ มิถุนายน พ.ศ. ๒๕๖๗ (ต่อ)

รายงานสรุปผลการดำเนินงานด้านประชาสัมพันธ์ มวลชนสัมพันธ์และการมีส่วนร่วมของประชาชน
ประจำเดือนมิถุนายน พ.ศ. ๒๕๖๗

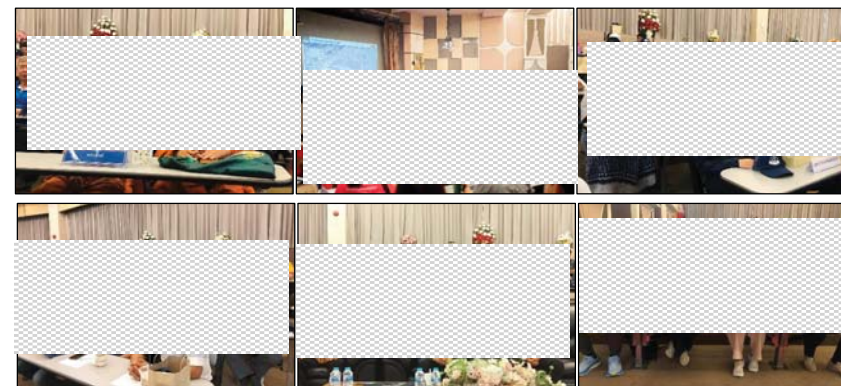

บรรยากาศผู้ร่วมกิจกรรมรับฟังการนำเสนอและความคิดเห็นนำการดำเนินงานของโครงการฯ



วิศวกรออกแบบวิศวกรรม ผู้รับจ้างก่อสร้างฯ
นำเสนอความก้าวหน้างานก่อสร้างโครงการฯ

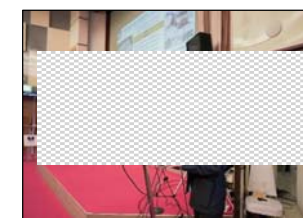

เจ้าหน้าที่สิ่งแวดล้อมอาวุโส ผู้รับจ้างก่อสร้างฯ
นำเสนอมาตรการป้องกันและแก้ไขผลกระทบสิ่งแวดล้อม (EHIA) ของโครงการฯ
และนำเสนอผลการติดตามตรวจสอบสภาพสิ่งแวดล้อมช่วงก่อสร้างฯ

ภาพที่ ๘ บรรยากาศกิจกรรมเยี่ยมชมโครงการฯ
เมื่อวันที่ ๒๐ มิถุนายน พ.ศ. ๒๕๖๗ (ต่อ)

รายงานสรุปผลการดำเนินงานด้านประชาสัมพันธ์ มวลชนสัมพันธ์และการมีส่วนร่วมของประชาชน
ประจำเดือนมิถุนายน พ.ศ. ๒๕๖๗

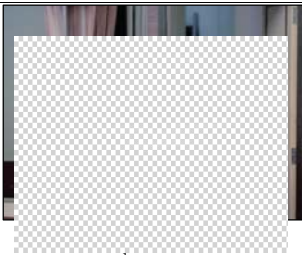

ผู้เชี่ยวชาญด้านประชาสัมพันธ์และมวลชนสัมพันธ์ ผู้รับจ้างก่อสร้างฯ
นำเสนอผลการดำเนินงานด้านประชาสัมพันธ์และมวลชนสัมพันธ์ของโครงการฯ

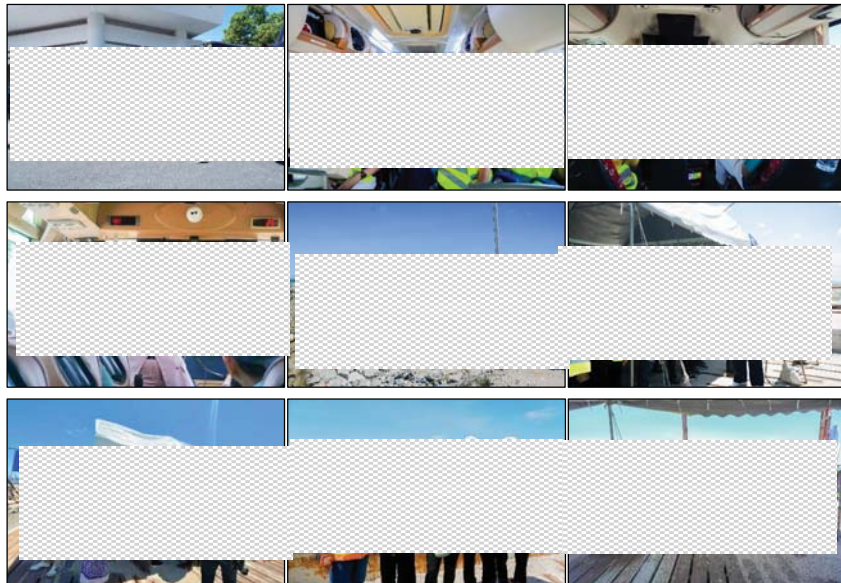

ผู้ร่วมกิจกรรมลงพื้นที่เยี่ยมชมโครงการฯ

ภาพที่ ๘ บรรยากาศกิจกรรมเยี่ยมชมโครงการฯ
เมื่อวันที่ ๒๐ มิถุนายน พ.ศ. ๒๕๖๗ (ต่อ)

รายงานสรุปผลการดำเนินงานด้านประชาสัมพันธ์ มวลชนสัมพันธ์และการมีส่วนร่วมของประชาชน
ประจำเดือนมิถุนายน พ.ศ. ๒๕๖๗

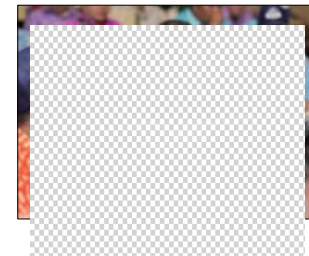

แพทย์โรงพยาบาลแหลมฉบัง
ซักถามและเสนอแนะ



คณะกรรมการติดตามตรวจสอบผลกระทบสิ่งแวดล้อม
ซักถามและเสนอแนะ

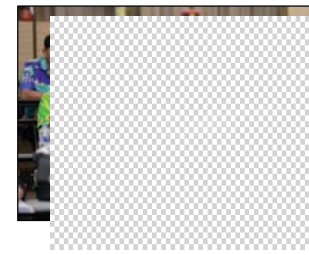

เลขานุการชุมชนบ้านเศรษฐีในฝัน
ซักถามและเสนอแนะ

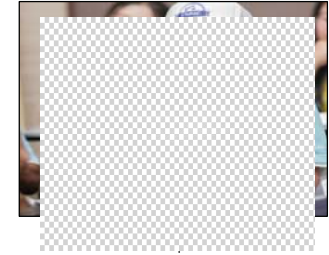

สมาชิกกลุ่มประมงเทศบาลตำบลบางละมุง
ซักถามและเสนอแนะ

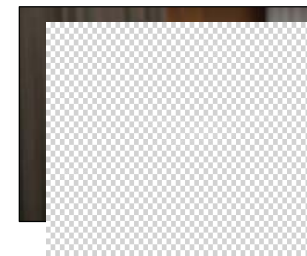

ประชาสัมพันธ์และมวลชนสัมพันธ์อาวุโส
รับฟังข้อเสนอแนะ

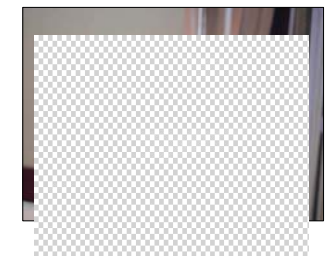

ผู้อำนวยการโครงการฯ ผู้รับจ้างก่อสร้างฯ
รับฟังข้อเสนอแนะ / กล่าวปิด

ภาพที่ ๘ บรรยากาศกิจกรรมเยี่ยมชมโครงการฯ
เมื่อวันที่ ๒๐ มิถุนายน พ.ศ. ๒๕๖๗ (ต่อ)

รายงานสรุปผลการดำเนินงานด้านประชาสัมพันธ์ มวลชนสัมพันธ์และการมีส่วนร่วมของประชาชน
ประจำเดือนมิถุนายน พ.ศ. ๒๕๖๗

๑๐. สื่อที่ใช้ในการประชุม

๑๐.๑ สื่อประชาสัมพันธ์

สื่อประชาสัมพันธ์และสื่อที่ใช้ในการจัดกิจกรรมเยี่ยมชมโครงการฯ ประกอบด้วย

๑๐.๑.๑ วิดีทัศน์ความก้าวหน้าการก่อสร้างโครงการฯ



๑๐.๒ การให้ข้อมูล และการรับฟังความเห็นผ่านสื่อต่างๆ

การให้ข้อมูลผ่านสื่อต่างๆ ก่อนและหลังการจัดกิจกรรมเยี่ยมชมโครงการฯ ได้ดำเนินการให้
ข้อมูลผ่านสื่อต่างๆ ดังนี้

๑๐.๒.๑ เว็บไซต์โครงการฯ : <https://laemchabangport-phase๓.com>



๑๐.๒.๒ LINE (ไลน์) โครงการฯ : LCP ๓ EHIA&PR – CNNC



๑๐.๒.๓ อีเมลของโครงการฯ : lcp๓.office@laemchabangport.com

๑๐.๒.๔ โทรศัพท์ติดต่อโครงการฯ : (+๖๖) ๓๘๔๙-๐๐๐๐

๑๐.๒.๕ ผู้รับเรื่องร้องเรียน : จำนวน ๒๗ จุด



๑๐.๒.๖ เฟซบุ๊ก ผู้รับจ้างก่อสร้างฯ : CNNC Joint venture



รายงานสรุปผลการดำเนินงานด้านประชาสัมพันธ์ มวลชนสัมพันธ์และการมีส่วนร่วมของประชาชน
ประจำเดือนมิถุนายน พ.ศ. ๒๕๖๗

๑๐.๓ การเผยแพร่ประชาสัมพันธ์ผ่านสื่อสาธารณะ

ผู้รับจ้างก่อสร้างฯ ทำการประชาสัมพันธ์เผยแพร่การจัดกิจกรรมเยี่ยมชมโครงการฯ ผ่านสื่อมวลชน
แขนงต่างๆ ดังนี้



ภาพที่ ๙ การเผยแพร่ประชาสัมพันธ์ผ่านสื่อสาธารณะ

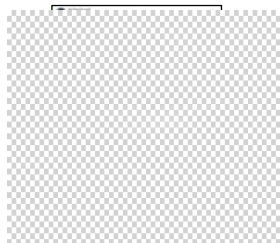

อินไซด์ชลบุรี

เผยแพร่เมื่อ ๒๐ มิถุนายน ๒๕๖๗ อ้างอิงจาก

<https://www.facebook.com/share/p/๔Gcp๘WSFRNjhNSqk/?mibextid=WC๗FNe>

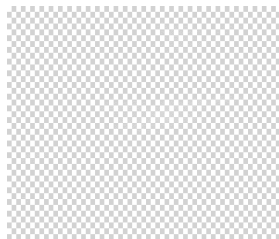

ชลบุรีทีวีออนไลน์

เผยแพร่เมื่อ ๒๐ มิถุนายน ๒๕๖๗ อ้างอิงจาก

<https://www.facebook.com/share/p/VBVZ๖FjBTqHG๘MB/>



ศูนย์ข่าวแหลมฉบัง - เครือสหพัฒน์

เผยแพร่เมื่อ ๒๐ มิถุนายน ๒๕๖๗ อ้างอิงจาก

<https://www.facebook.com/share/p/๗oymHxDxYJL๕W๕RS/>

ภาพที่ ๙ การเผยแพร่ประชาสัมพันธ์ผ่านสื่อสาธารณะ (ต่อ)

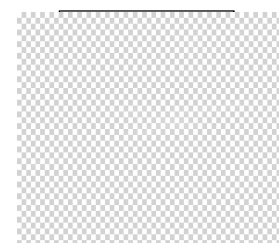

กระแสน้ำที่ชลบุรี

เผยแพร่เมื่อ ๒๐ มิถุนายน ๒๕๖๗ อ้างอิงจาก

<https://www.facebook.com/share/p/phZJaTcz๙rk๖oYrp/?mibextid=oFDknk>



MGR Online ภาคกลาง-ตะวันออก

เผยแพร่เมื่อ ๒๐ มิถุนายน ๒๕๖๗ อ้างอิงจาก

<https://www.facebook.com/share/p/Zmy๘FpaRLPxXN๑๙H/?mibextid=WC๗FNe>



หนังสือพิมพ์ ข่าวเด่น

เผยแพร่เมื่อ ๒๐ มิถุนายน ๒๕๖๗ อ้างอิงจาก

<https://www.facebook.com/share/p/h๗๑Mp๕PixvUn๓qxr/>

ภาพที่ ๙ การเผยแพร่ประชาสัมพันธ์ผ่านสื่อสาธารณะ (ต่อ)

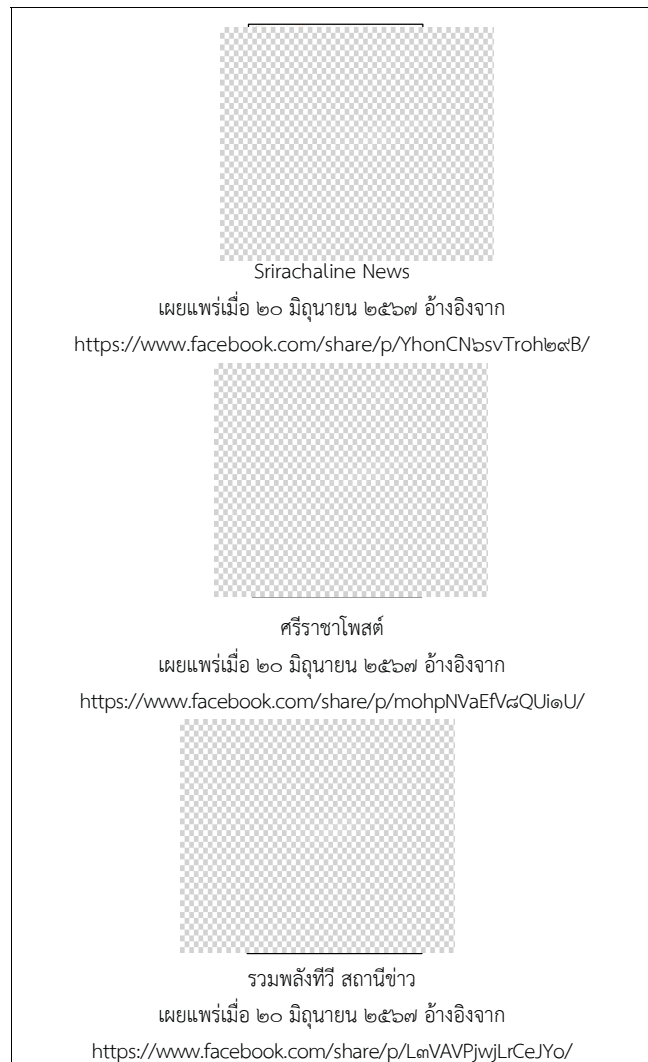

ภาพที่ ๙ การเผยแพร่ประชาสัมพันธ์ผ่านสื่อสาธารณะ (ต่อ)



ภาพที่ ๙ การเผยแพร่ประชาสัมพันธ์ผ่านสื่อสาธารณะ (ต่อ)

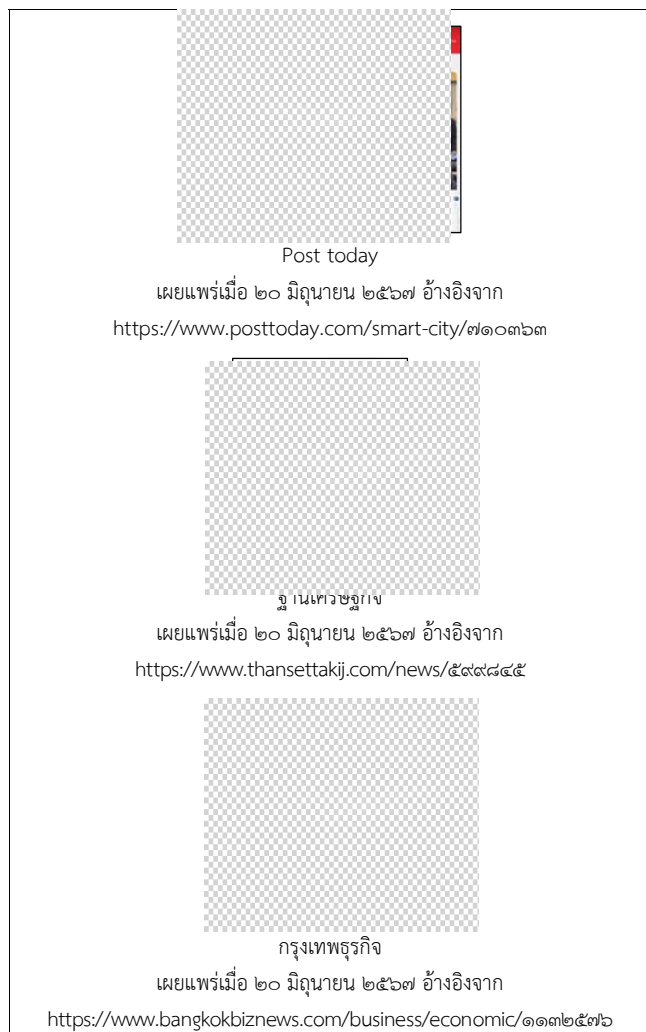

ภาพที่ ๙ การเผยแพร่ประชาสัมพันธ์ผ่านสื่อสาธารณะ (ต่อ)

๑๑. สรุปผลการแสดงความคิดเห็นข้อซักถาม และตอบชี้แจง

หลังจากการนำเสนอในห้องประชุมแตรทอง ๑ ศูนย์สวัสดิการท่าเรือแหลมฉบัง ท่าเรือแหลมฉบัง โดยวิศวกรนำเสนอความคืบหน้าการก่อสร้างโครงการฯ และนำเสนอการปฏิบัติตามมาตรการป้องกันและแก้ไขผลกระทบสิ่งแวดล้อมโดยเจ้าหน้าที่ด้านสิ่งแวดล้อม และการดำเนินงานด้านประชาสัมพันธ์/มวลชนสัมพันธ์ และการมีส่วนร่วมของประชาชน โดยผู้เชี่ยวชาญด้านประชาสัมพันธ์และมวลชนสัมพันธ์ จึงนำผู้เข้าร่วมกิจกรรมเข้าเยี่ยมชมการก่อสร้างโครงการฯ และการปฏิบัติตามมาตรการป้องกันและแก้ไขผลกระทบสิ่งแวดล้อมในพื้นที่ก่อสร้างโครงการฯ เพื่อให้ผู้เข้าร่วมกิจกรรมมีความเข้าใจเกี่ยวกับการก่อสร้างโครงการที่ถูกต้อง และกลับมายังห้องประชุม เพื่อให้ผู้เข้าร่วมกิจกรรมสอบถามและแสดงความคิดเห็นรวมทั้งให้ข้อเสนอแนะเกี่ยวกับการก่อสร้างโครงการฯ สำหรับประเด็นคำถาม และข้อคิดเห็นรวมทั้งข้อเสนอแนะจากผู้เข้าร่วมกิจกรรม สรุปได้ดังตารางที่ ๘

ตารางที่ ๘ ตารางสรุปประเด็นข้อคิดเห็นและข้อเสนอแนะ

ประเด็นคำถาม ข้อคิดเห็น ข้อเสนอแนะจากชุมชน	การตอบชี้แจง
<p>แหลมฉบัง : เสนอแนะว่าควรมีรายการตรวจสอบสภาพให้เหมาะสม เนื่องจากมีการทำงานกลางแจ้ง เพื่อลดการเกิดอุบัติเหตุ และเฝ้าระวังโรคที่เกี่ยวกับลมร้อนเนื่องจากอากาศร้อน</p>	<p>: ผู้รับจ้างก่อสร้างฯ รับทราบข้อเสนอแนะ และชี้แจงว่ามีรายการตรวจสอบสภาพ และมีมาตรการเฝ้าระวังโรคต่างๆ ที่อาจจะเกิดขึ้น</p>
<p>ผู้เชี่ยวชาญ ทรัพยากรทางทะเลและชายฝั่ง : เสนอแนะให้ผู้รับจ้างก่อสร้างฯ ตรวจสอบรถบรรทุกพรมน้ำว่าเป็นน้ำอะไร หากเป็นน้ำจากคลองควรนำไปตรวจสอบเชื้อโรคก่อนนำมาใช้</p>	<p>: ผู้รับจ้างก่อสร้างฯ รับทราบข้อเสนอแนะจากการตรวจสอบไม่ใช้น้ำคลอง</p>
<p>- มาชิกกลุ่มประมงเทศบาลตำบลบางละมุง : เสนอแนะให้ผู้รับจ้างก่อสร้างฯ ให้ตรวจสอบน้ำให้ดี เพื่อป้องกันการฟุ้งกระจายของตะกอน</p>	<p>: ผู้รับจ้างก่อสร้างฯ รับข้อเสนอแนะ และจะแจ้งผู้ที่เกี่ยวข้องรับทราบ</p>
<p>- อนุกรรมการชุมชนบ้านเศรษฐีในฝัน : ชื่นชมการจัดกิจกรรมเยี่ยมชมโครงการฯ และการนำเสนอในท้องประชุม และระหว่างการเดินทางเข้าไปในพื้นที่โครงการฯ เจ้าหน้าที่ให้ข้อมูลครบถ้วน</p>	<p>: ผู้รับจ้างก่อสร้างฯ รับทราบและขอบคุณ</p>



รายงานสรุปผลการดำเนินงานด้านประชาสัมพันธ์ มวลชนสัมพันธ์และการมีส่วนร่วมของประชาชน
ประจำปีเดือนมิถุนายน พ.ศ. ๒๕๖๗

ประเด็นคำถาม ข้อคิดเห็น ข้อเสนอแนะจากชุมชน	การตอบชี้แจง
ชัดเจน และเจ้าหน้าที่ทุกคนให้การต้อนรับเป็นอย่างดี	

๑๒. สรุปการประเมินผลการจัดกิจกรรมเยี่ยมชมโครงการฯ

การดำเนินการจัดกิจกรรมเยี่ยมชมการก่อสร้างโครงการพัฒนาท่าเรือแหลมฉบัง ระยะที่ ๓ (ส่วนที่ ๑) งานก่อสร้างทางทะเล ในวันพฤหัสบดีที่ ๒๐ มิถุนายน พ.ศ. ๒๕๖๗ ณ ห้องประชุมแตรทอง ๑ ศูนย์สวัสดิการท่าเรือแหลมฉบัง ท่าเรือแหลมฉบัง ตำบลทุ่งสุขลา อำเภอศรีราชา จังหวัดชลบุรี ได้มีการประเมินผลโดยใช้แบบสอบถามมีผู้ตอบแบบประเมินจำนวนทั้งสิ้น ๗๐ คน จากผู้เข้าร่วม ๑๐๓ คน (โดยไม่นับรวมจำนวนผู้จัดกิจกรรมเยี่ยมชมโครงการฯ ท่าเรือแหลมฉบังและผู้ควบคุมงานก่อสร้างฯ) คิดเป็นร้อยละ ๖๗.๙๖ โดยผลการประเมิน แบ่งออกเป็น ๓ ส่วน ดังนี้

ส่วนที่ ๑ ข้อมูลทั่วไปของผู้ตอบแบบสอบถาม

ส่วนที่ ๒ การประเมินความพึงพอใจในการจัดกิจกรรมเยี่ยมชมโครงการฯ ครั้งที่ ๑

ส่วนที่ ๓ แนวทางในการพัฒนารูปแบบการจัดกิจกรรมเยี่ยมชมโครงการฯ ในครั้งถัดไป

โดยผลการประเมินในแต่ละส่วนมีรายละเอียดดังนี้

ส่วนที่ ๑ ข้อมูลส่วนบุคคล

ตารางที่ ๙ จำนวนและร้อยละของผู้ตอบแบบประเมินจำแนกตามเพศ

เพศ	จำนวน (คน)	ร้อยละ
ชาย	๓๗	๕๒.๘๖
หญิง	๓๓	๔๗.๑๔
รวม	๗๐	๑๐๐

จากตารางที่ ๙ พบว่า ผู้ตอบแบบประเมินส่วนใหญ่ เป็นเพศชาย คิดเป็นร้อยละ ๕๒.๘๖ รองลงมา เพศหญิง คิดเป็นร้อยละ ๔๗.๑๔



รายงานสรุปผลการดำเนินงานด้านประชาสัมพันธ์ มวลชนสัมพันธ์และการมีส่วนร่วมของประชาชน
ประจำปีเดือนมิถุนายน พ.ศ. ๒๕๖๗

ตารางที่ ๑๐ จำนวนและร้อยละของผู้ตอบแบบประเมินจำแนกตามอายุ

อายุ	จำนวน (คน)	ร้อยละ
อายุระหว่าง ๒๐-๓๐ ปี	๕	๗.๑๔
อายุระหว่าง ๓๑-๔๐ ปี	๙	๑๒.๘๖
อายุระหว่าง ๔๑-๕๐ ปี	๑๗	๒๔.๒๙
อายุระหว่าง ๕๑-๖๐ ปี	๒๙	๔๑.๔๓
๖๑ ปีขึ้นไป	๑๐	๑๔.๒๙
รวม	๗๐	๑๐๐

จากตารางที่ ๑๐ พบว่า ผู้ตอบแบบประเมินส่วนใหญ่ อยู่ในช่วงอายุระหว่าง ๕๑-๖๐ ปี คิดเป็นร้อยละ ๔๑.๔๓ รองลงมาอยู่ในช่วงอายุระหว่าง ๔๑-๕๐ ปี คิดเป็นร้อยละ ๒๔.๒๙

ตารางที่ ๑๑ จำนวนและร้อยละของผู้ตอบแบบประเมินจำแนกตามการศึกษา

การศึกษา	จำนวน (คน)	ร้อยละ
๑) ประถมศึกษา	๑๒	๑๗.๑๔
๒) มัธยมศึกษาตอนต้น	๑๒	๑๗.๑๔
๓) มัธยมศึกษาตอนปลายหรือเทียบเท่า	๑๔	๒๐.๐๐
๔) อนุปริญญาหรือเทียบเท่า	๕	๗.๑๔
๕) ปริญญาตรี	๑๕	๒๑.๔๓
๖) สูงกว่าปริญญาตรี	๑๑	๑๕.๗๑
๗) อื่นๆ (มีระบุ เช่น ปริญญาเอก)	๑	๑.๔๓
รวม	๗๐	๑๐๐

จากตารางที่ ๑๑ พบว่า ผู้ตอบแบบประเมินส่วนใหญ่ การศึกษาอยู่ในระดับปริญญาตรี คิดเป็นร้อยละ ๒๑.๔๓ รองลงมาอยู่ในระดับมัธยมศึกษาตอนปลายหรือเทียบเท่า คิดเป็นร้อยละ ๒๐.๐๐



รายงานสรุปผลการดำเนินงานด้านประชาสัมพันธ์ มวลชนสัมพันธ์และการมีส่วนร่วมของประชาชน
ประจำเดือนมิถุนายน พ.ศ. ๒๕๖๗

ตารางที่ ๑๒ จำนวนและร้อยละของผู้ตอบแบบประเมินจำแนกตามอาชีพ

อาชีพ	จำนวน (คน)	ร้อยละ
๑) รับราชการ/พนักงานราชการ	๑๔	๒๐.๐๐
๒) ธุรกิจส่วนตัว/เจ้าของกิจการ	๒๕	๓๕.๗๑
๓) พนักงานบริษัท/พนักงานเอกชน	๔	๕.๗๑
๔) เกษตรกรรม/ประมง	๑๒	๑๗.๑๔
๕) รับจ้างทั่วไป	๙	๑๒.๘๖
๕) อื่น ๆ (มีระบุ เช่น แม่บ้าน วินมอเตอร์ไซด์ และอิสระ)	๖	๘.๕๗
รวม	๗๐	๑๐๐

จากตารางที่ ๑๒ พบว่า ผู้ตอบแบบประเมินส่วนใหญ่ มีอาชีพธุรกิจส่วนตัว/เจ้าของกิจการ คิดเป็นร้อยละ ๓๕.๗๑ รองลงมาอาชีพรับราชการ/พนักงานราชการ คิดเป็นร้อยละ ๒๐.๐๐

ตารางที่ ๑๓ จำนวนและร้อยละของผู้ตอบแบบประเมินจำแนกตามสถานภาพ

สถานภาพ	จำนวน (คน)	ร้อยละ
๑) ผู้แทนจากหน่วยงานราชการ	๑๔	๒๐.๐๐
๒) ประธานชุมชน/กรรมการชุมชน	๓๘	๕๔.๒๙
๓) ประธานกลุ่มประมง/สมาชิกกลุ่มประมง	๘	๑๑.๔๓
๔) ประชาชน	๖	๘.๕๗
๕) อื่น ๆ (มีระบุ เช่น โรงพยาบาล และผู้ควบคุมงานก่อสร้างฯ)	๔	๕.๗๑
รวม	๗๐	๑๐๐

จากตารางที่ ๑๓ พบว่า ผู้ตอบแบบประเมินส่วนใหญ่ เป็นประธานชุมชน/กรรมการชุมชน คิดเป็นร้อยละ ๕๔.๒๙ สถานภาพรองลงมา ผู้แทนจากหน่วยงานราชการ คิดเป็นร้อยละ ๒๐.๐๐



รายงานสรุปผลการดำเนินงานด้านประชาสัมพันธ์ มวลชนสัมพันธ์และการมีส่วนร่วมของประชาชน
ประจำเดือนมิถุนายน พ.ศ. ๒๕๖๗

ตารางที่ ๑๔ จำนวนและร้อยละของผู้ตอบแบบประเมินจำแนกจากช่องทางการทราบข่าวการจัดกิจกรรม
เยี่ยมชมโครงการฯ (ตอบได้มากกว่า ๑ คำตอบ)

ช่องทางการทราบข่าวสาร	จำนวนผู้ทราบข่าวสาร	ร้อยละ
๑) เว็บไซต์โครงการฯ	๑	๑.๑๕
๒) ไลน์โครงการฯ /Line Official	๗	๘.๐๕
๓) จัดหมายข่าว	๒	๒.๓๐
๔) หนังสือเชิญ	๔๐	๔๕.๙๘
๕) เจ้าหน้าที่โครงการฯ	๓๖	๔๑.๓๘
๖) อื่น ๆ (มีระบุ เช่น ประธานชุมชน)	๑	๑.๑๕
รวม	๘๗	๑๐๐

จากตารางที่ ๑๔ พบว่า ผู้ตอบแบบประเมินส่วนใหญ่ทราบข่าวการเยี่ยมชมโครงการฯ ครั้งนี้จากเอกสารที่ส่งพร้อมหนังสือเชิญ คิดเป็นร้อยละ ๔๕.๙๘ ของผู้ตอบแบบประเมินทั้งหมด รองลงมาทราบข่าวกิจกรรมเยี่ยมชมโครงการฯ จากเจ้าหน้าที่โครงการฯ คิดเป็นร้อยละ ๔๑.๓๘

รายงานสรุปผลการดำเนินงานด้านประชาชนสัมพันธ์ มวลชนสัมพันธ์และการมีส่วนร่วมของประชาชน
ประจำเดือน มิถุนายน พ.ศ. ๒๕๖๗

ส่วนที่ ๒ การประเมินความพึงพอใจในการจัดกิจกรรมเยี่ยมชมโครงการ ครั้งที่ ๑ ประจำปี พ.ศ. ๒๕๖๗

การประเมินความพึงพอใจในการจัดกิจกรรมเยี่ยมชมโครงการ ครั้งที่ ๑ ประจำปี พ.ศ. ๒๕๖๗ ของผู้เข้าร่วมกิจกรรมที่ตอบแบบประเมิน พบว่าส่วนใหญ่มีความพึงพอใจมากที่สุด ในด้านสถานที่และสิ่งอำนวยความสะดวก การให้บริการของเจ้าหน้าที่ ภาพรวมความพึงพอใจต่อการจัดกิจกรรม รูปแบบ/การนำเสนอขั้นตอนการก่อสร้างโครงการฯ ความรู้ที่รับจาก กิจกรรมเยี่ยมชมโครงการฯ และการร่วมแสดงความคิดเห็น ตอบข้อซักถาม และรับฟังข้อเสนอแนะ รายละเอียด ดังแสดงในตารางที่ ๑๕

ตารางที่ ๑๕ การประเมินความพึงพอใจในการจัดกิจกรรมเยี่ยมชมโครงการฯ ครั้งที่ ๑ ประจำปี พ.ศ. ๒๕๖๗

ความพึงพอใจในการจัดกิจกรรมเยี่ยมชมโครงการ ครั้งที่ ๑ ประจำปี พ.ศ. ๒๕๖๗	ระดับความพึงพอใจ										การประเมินระดับ ความพึงพอใจ		
	มากที่สุด		มาก		ปานกลาง		น้อย		น้อยที่สุด			รวม	
	จำนวน	ร้อยละ	จำนวน	ร้อยละ	จำนวน	ร้อยละ	จำนวน	ร้อยละ	จำนวน	ร้อยละ			
๑. รูปแบบ/การนำเสนอขั้นตอนการก่อสร้างโครงการฯ	๓๑	๔๔.๒๙	๓๒	๔๕.๗๑	๗	๑๐.๐๐	๐	๐.๐๐	๐	๐	๗๐	๑๐๐.๐๐	พึงพอใจมากที่สุด
๒. ความรู้ที่ได้รับจากกิจกรรมเยี่ยมชมโครงการฯ	๒๙	๔๑.๔๓	๓๕	๕๐.๐๐	๖	๘.๕๗	๐	๐.๐๐	๐	๐	๗๐	๑๐๐.๐๐	พึงพอใจมากที่สุด
๓. การให้บริการของเจ้าหน้าที่	๓๙	๕๕.๗๑	๒๙	๔๑.๔๓	๒	๒.๘๖	๐	๐.๐๐	๐	๐	๗๐	๑๐๐.๐๐	พึงพอใจมากที่สุด
๔. สถานที่และสิ่งอำนวยความสะดวก	๓๘	๕๔.๒๙	๒๖	๓๗.๑๔	๖	๘.๕๗	๐	๐.๐๐	๐	๐	๗๐	๑๐๐.๐๐	พึงพอใจมากที่สุด
๕. ภาพรวมความพึงพอใจต่อการจัดกิจกรรม	๓๓	๔๗.๑๔	๓๐	๔๒.๘๖	๗	๑๐.๐๐	๐	๐.๐๐	๐	๐	๗๐	๑๐๐.๐๐	พึงพอใจมากที่สุด
๖. การร่วมแสดงความคิดเห็น ตอบข้อซักถาม และรับฟังข้อเสนอแนะ	๒๘	๔๐.๐๐	๓๔	๔๘.๕๗	๘	๑๑.๔๓	๐	๐.๐๐	๐	๐	๗๐	๑๐๐.๐๐	พึงพอใจมากที่สุด
ค่าเฉลี่ยรวม												๔.๗๙	พึงพอใจมากที่สุด

ที่มา : ข้อมูลการตอบแบบสอบถาม จากกิจกรรมเยี่ยมชมโครงการฯ ครั้งที่ ๑ ประจำปี พ.ศ. ๒๕๖๗
หมายเหตุ : โดยใช้ข้อคำถามเป็น แบบมาตราส่วนประมาณค่าของลิเคิร์ท (Likert) โดยแบ่งเป็น ๕ ระดับ หรือ Likert Rating Scale ดังนี้
๕ หมายถึง ระดับความพึงพอใจมากที่สุด ๔ หมายถึง ระดับความพึงพอใจปานกลาง ๓ หมายถึง ระดับความพึงพอใจน้อย ๑ หมายถึง ระดับความพึงพอใจน้อยที่สุด

เกณฑ์การประเมินระดับความพึงพอใจ

- ค่าเฉลี่ย ๑.๐๐ - ๑.๘๐ ประเมินว่า พึงพอใจหรือเหมาะสมน้อยที่สุด - ค่าเฉลี่ย ๒.๖๑ - ๓.๔๐ ประเมินว่า พึงพอใจหรือเหมาะสมปานกลาง - ค่าเฉลี่ย ๔.๒๑ - ๕.๐๐ ประเมินว่า พึงพอใจหรือเหมาะสมมากที่สุด
- ค่าเฉลี่ย ๑.๘๑ - ๒.๖๐ ประเมินว่า พึงพอใจหรือเหมาะสมน้อย - ค่าเฉลี่ย ๓.๔๑ - ๔.๒๐ ประเมินว่า พึงพอใจหรือเหมาะสมมาก

รายงานสรุปผลการดำเนินงานด้านประชาสัมพันธ์ มวลชนสัมพันธ์และการมีส่วนร่วมของประชาชน
ประจำเดือน มิถุนายน พ.ศ. ๒๕๖๗

ส่วนที่ ๓ แนวทางในการพัฒนารูปแบบการจัดกิจกรรมเยี่ยมชมโครงการฯ ในครั้งถัดไป

- ๑) ข้อมูลที่ท่านต้องการทราบเพิ่มเติมเกี่ยวกับโครงการฯ เรื่องใด
(๑) นำเสนอข้อมูลการดำเนินการตามมาตรการ EHIA กรณีเกิดอุบัติเหตุ
(๒) วิธีที่ศรัทธาแนะนำเสนอวิธีการทำงานแต่ละกิจกรรมการก่อสร้าง
- ๒) ข้อเสนอแนะ/ข้อคิดเห็นในการจัดกิจกรรมเยี่ยมชมโครงการฯ ในครั้งถัดไป
(๑) ขอให้จัดรูปแบบกิจกรรมเยี่ยมชมโครงการฯ โดยการนำเยี่ยมชมพื้นที่ก่อสร้างจริงต่อไป
(๒) การจัดกิจกรรมเยี่ยมชมโครงการฯ มีการอธิบายชัดเจน เข้าใจง่าย บุคลากรมีคุณภาพ

การนำข้อคิดเห็น ข้อเสนอแนะไปใช้ประโยชน์

- แจ้งผู้ที่เกี่ยวข้องให้รับทราบ และปฏิบัติตามมาตรการ EHIA อย่างเคร่งครัด
- ประชาสัมพันธ์การดำเนินงานก่อสร้างโครงการฯ ให้ชุมชนรับทราบอย่างต่อเนื่อง
- จัดกิจกรรมเยี่ยมชมโครงการฯ โดยการนำเยี่ยมชมพื้นที่ก่อสร้างจริงอย่างต่อเนื่อง

รายงานสรุปผลการดำเนินงานด้านประชาสัมพันธ์ มวลชนสัมพันธ์และการมีส่วนร่วมของประชาชน
ประจำเดือน มิถุนายน พ.ศ. ๒๕๖๗

๑.๑.๕ การรับเรื่องร้องเรียน

การรับเรื่องร้องเรียนประจำเดือน ตั้งแต่วันที่ ๒๖-๓๑ พฤษภาคม พ.ศ. ๒๕๖๖ และวันที่ ๑-๒๕ มิถุนายน พ.ศ. ๒๕๖๗ ไม่มีเรื่องร้องเรียน ดังแสดงในตารางที่ ๑๖

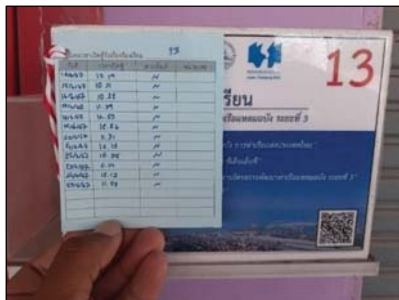
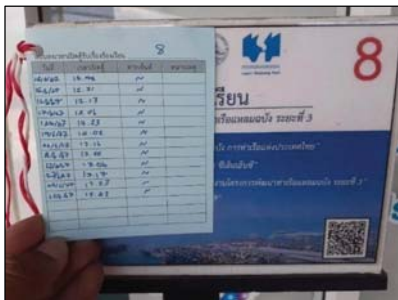

ภาพที่ ๑๐ ภาพตู้รับเรื่องร้องเรียน

รายงานสรุปผลการดำเนินงานด้านประชาสัมพันธ์ มวลชนสัมพันธ์และการมีส่วนร่วมของประชาชน
ประจำเดือน มิถุนายน พ.ศ. ๒๕๖๗

ตารางที่ ๑๖ สรุปผลการเก็บเรื่องร้องเรียน (สาย ๒) ประจำเดือนพฤษภาคม พ.ศ. ๒๕๖๖ และเดือนมิถุนายน พ.ศ. ๒๕๖๗

ตารางสรุปการเก็บเรื่องร้องเรียนจากตู้รับเรื่องร้องเรียน โครงการพัฒนาท่าอากาศยานแหลมฉบัง ระยะที่ ๓ (สาย ๒)
ประจำเดือนมิถุนายน พ.ศ. ๒๕๖๗

ลำดับ	หมายเลข	สถานที่	เดือนพฤษภาคม												เดือนมิถุนายน												รวมจำนวนเรื่องร้องเรียน (ฉบับ)
			๒๕	๒๖	๒๗	๒๘	๒๙	๓๐	๓๑	๑	๒	๓	๔	๕	๖	๗	๘	๙	๑๐	๑๑	๑๒	๑๓	๑๔	๑๕	๑๖	๑๗	๑๘
๑	๑๓๓	พื้นที่การชุมชนบ้านทุ่งลาด	-	-	-	-	-	-	-	-	-	-	-	-	-	-	-	-	-	-	-	-	-	-	-	-	๐
๒	๒๓๓	พื้นที่การชุมชนคลองไผ่	-	-	-	-	-	-	-	-	-	-	-	-	-	-	-	-	-	-	-	-	-	-	-	-	๐
๓	๒๓๔	พื้นที่การชุมชนบ้านใหม่ (บ้านพระยาศรี)	-	-	-	-	-	-	-	-	-	-	-	-	-	-	-	-	-	-	-	-	-	-	-	-	๐
๔	๔	สำนักงานเทศบาลตำบลเคียนราย	-	-	-	-	-	-	-	-	-	-	-	-	-	-	-	-	-	-	-	-	-	-	-	-	๐
๕	๑๓๐	พ.ส.ค.บ้านเคียนราย	-	-	-	-	-	-	-	-	-	-	-	-	-	-	-	-	-	-	-	-	-	-	-	-	๐
๖	๒๕	ชุมชนบ้านเคียนราย (ผู้กำหนดนโยบาย)	-	-	-	-	-	-	-	-	-	-	-	-	-	-	-	-	-	-	-	-	-	-	-	-	๐
๗	๑๓๑	ศาลาว่าการเมืองพัทยา	-	-	-	-	-	-	-	-	-	-	-	-	-	-	-	-	-	-	-	-	-	-	-	-	๐
๘	๒๓๗	พื้นที่การชุมชนบ้านเคียนราย	-	-	-	-	-	-	-	-	-	-	-	-	-	-	-	-	-	-	-	-	-	-	-	-	๐
๙	๒๖	พื้นที่การชุมชนบ้านเคียนราย	-	-	-	-	-	-	-	-	-	-	-	-	-	-	-	-	-	-	-	-	-	-	-	-	๐
๑๐	๔	พ.ส.ค.บ้านไผ่	-	-	-	-	-	-	-	-	-	-	-	-	-	-	-	-	-	-	-	-	-	-	-	-	๐
๑๑	๓	สำนักงานเทศบาลตำบลเคียนราย	-	-	-	-	-	-	-	-	-	-	-	-	-	-	-	-	-	-	-	-	-	-	-	-	๐
๑๒	๒๓๒	พื้นที่การชุมชนบ้านไผ่ หมู่ที่ ๓	-	-	-	-	-	-	-	-	-	-	-	-	-	-	-	-	-	-	-	-	-	-	-	-	๐
๑๓	๒๓๐	พื้นที่การชุมชนบ้านเคียนราย	-	-	-	-	-	-	-	-	-	-	-	-	-	-	-	-	-	-	-	-	-	-	-	-	๐
๑๔	๘	ศูนย์บริการสาธารณสุข ๒ (ทุ่งลาด)	-	-	-	-	-	-	-	-	-	-	-	-	-	-	-	-	-	-	-	-	-	-	-	-	๐
รวมจำนวนเรื่องร้องเรียนทั้งหมด (ฉบับ)			๐												๐												๐

๑.๑.๕ ความก้าวหน้ากิจกรรมการก่อสร้างของโครงการฯ

กิจกรรมการก่อสร้างโครงการฯ แบ่งเป็น ๒ ประเภท ดังนี้

๑) กิจกรรมการก่อสร้างที่ดำเนินการแล้วเสร็จ จำนวน ๑๖ กิจกรรม ได้แก่

- งานสำรวจภูมิประเทศ ดำเนินการแล้วเสร็จ เดือนมิถุนายน พ.ศ. ๒๕๖๔
- งานสำรวจธรณีวิทยาทางทะเล จำนวน ๔๒ หลุม ดำเนินการแล้วเสร็จ เดือนสิงหาคม พ.ศ. ๒๕๖๔
- งานปรับปรุงพื้นที่เพื่อการก่อสร้าง ดำเนินการแล้วเสร็จ เมื่อวันที่ ๑๘ ตุลาคม พ.ศ. ๒๕๖๔
- งานสำรวจความลึกท้องทะเล ดำเนินการแล้วเสร็จ เมื่อวันที่ ๒๑ พฤศจิกายน พ.ศ. ๒๕๖๔
- งานก่อสร้างหมุดหลักฐานการสำรวจฐานชายฝั่ง ๑๓ คู่ ดำเนินการแล้วเสร็จ เมื่อวันที่ ๒๒ พฤศจิกายน พ.ศ. ๒๕๖๔
- งานก่อสร้างถนนชั่วคราว ดำเนินการแล้วเสร็จ เมื่อวันที่ ๒๓ พฤศจิกายน พ.ศ. ๒๕๖๔
- งานติดตั้งป้ายประชาสัมพันธ์โครงการฯ ดำเนินการแล้วเสร็จ เมื่อวันที่ ๒๕ กันยายน พ.ศ. ๒๕๖๔
- งานก่อสร้างสำนักงานสนาม และบ้านพักคนงาน ดำเนินการแล้วเสร็จ เดือนเมษายน พ.ศ. ๒๕๖๕
- งานก่อสร้างคันทรายชั่วคราว ดำเนินการแล้วเสร็จ
- งานติดตั้งหุ่นแสดงอาณาเขตการก่อสร้างฯ ดำเนินการแล้วเสร็จ
- งานก่อสร้างบ่อล้างล้อ ดำเนินการแล้วเสร็จ
- งานถมพื้นที่เพื่อการก่อสร้างฯ พื้นที่ ๑ ดำเนินการแล้วเสร็จ
- งานก่อสร้างจุดขนถ่ายวัสดุพร้อมหลักผูกเรือ ดำเนินการแล้วเสร็จ
- งานเชื่อมกันคลื่น หมายเลข ๔ ดำเนินการแล้วเสร็จ
- งานถมพื้นที่เพื่อการก่อสร้างฯ พื้นที่ ๒ ดำเนินการแล้วเสร็จ
- งานกำแพงกันเสียงชั่วคราว (ระยะที่ ๑) ดำเนินการแล้วเสร็จ

ดังแสดงตามภาพที่ ๑๑

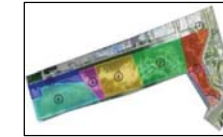

๑) งานสำรวจภูมิประเทศ



๒) งานสำรวจธรณีวิทยาทางทะเล จำนวน ๔๒ หลุม



๓) งานปรับปรุงพื้นที่เพื่อการก่อสร้าง



๔) งานสำรวจความลึกท้องทะเล

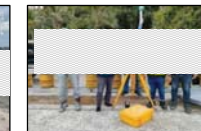

๕) งานก่อสร้างหมุดหลักฐานการสำรวจฐานชายฝั่ง ๑๓ คู่



๖) งานก่อสร้างถนนชั่วคราว

ภาพที่ ๑๑ กิจกรรมการก่อสร้างที่ดำเนินการแล้วเสร็จ ๑๖ กิจกรรม



๗) ป้ายประชาสัมพันธ์โครงการฯ บริเวณด้านหน้าโครงการ และบริเวณปากคลองบางละมุง



๘) งานก่อสร้างสำนักงานสนาม และบ้านพักคนงาน



๙) งานก่อสร้างคันทรายชั่วคราว



๑๐) งานติดตั้งทุ่นแสดงอาณาเขตการก่อสร้างฯ



๑๑) งานก่อสร้างบ่อล้างล้อ



๑๒) งานถมพื้นที่เพื่อการก่อสร้างฯ พื้นที่ ๑



๑๓) งานก่อสร้างจุดขนถ่ายวัสดุ



๑๔) งานเชื่อมกันคลื่น หมายเลข ๔ พร้อมหลักผูกเรือ



๑๕) งานถมพื้นที่เพื่อการก่อสร้างฯ พื้นที่ ๒



๑๖) งานกำแพงกันเสียงชั่วคราว (ระยะที่ ๑)

ภาพที่ ๑๑ กิจกรรมการก่อสร้างที่ดำเนินการแล้วเสร็จ ๑๖ กิจกรรม (ต่อ)

ภาคผนวก 2พ

เอกสารการจัดตั้งกองทุน

หมวดที่ ๓

ทุนทรัพย์ ทรัพย์สิน และการได้มาซึ่งทรัพย์สิน

ข้อ ๕ ทุนทรัพย์ของมูลนิธิมีทุนเริ่มแรก คือ เงินสด จำนวน ๒๐๐,๐๐๐ (สองแสน) บาท

ข้อ ๖ มูลนิธิอาจได้มาซึ่งทรัพย์สินโดยวิธีต่อไปนี้

๖.๑ เงินหรือทรัพย์สินที่มีผู้ยกให้โดยพิทักษ์กรรมหรือติดกรรมอื่น ๆ โดยมีได้แก่เงินฝากเงินฝากให้

มูลนิธิหรือรับผิดชอบในหนี้สินหรือภาระติดพันอื่นใด

๖.๒ เงินหรือทรัพย์สินที่มีผู้บริจาคหรือบริจาคให้

๖.๓ เงินที่ได้รับการบริจาคให้กับกองทุนต่าง ๆ ที่อยู่ภายใต้การดูแลของมูลนิธิ

๖.๔ ดอกผลที่เกิดจากทรัพย์สินของมูลนิธิ

๖.๕ รายได้อื่นที่เกิดจากการจัดการกรรมของมูลนิธิ

๖.๖ รายได้อื่นจากการดำเนินงานกิจกรรมตามวัตถุประสงค์ของมูลนิธิ

หมวดที่ ๔

คุณสมบัติและการพ้นจากตำแหน่งของกรรมการ

ข้อ ๗ กรรมการของมูลนิธิต้องมีคุณสมบัติต่อไปนี้

๗.๑ มีอายุไม่ต่ำกว่า ๒๐ (ยี่สิบ) ปีบริบูรณ์

๗.๒ ไม่เป็นบุคคลล้มละลาย หรือบุคคลล้มละลายอยู่ หรือไร้ความสามารถ หรือเสมือน

ไร้ความสามารถ

๗.๓ ไม่เป็นผู้ต้องคำพิพากษาให้จำคุก เว้นแต่กระทำให้โดยประมาท หรือความผิดลหุโทษ

ข้อ ๘ กรรมการของมูลนิธิต้องมีคุณสมบัติเฉพาะดังนี้

๘.๑ กรรมการของมูลนิธิที่เป็นผู้แทนภาคประชาชนจาก ๓๔ (สามสิบสี่) ชุมชน ในรัศมี ๕ (ห้า)

กิโลเมตรจากที่ใดโครงการพัฒนาท่าเรือแหลมฉบัง ระยะที่ ๓ ต้องมีคุณสมบัติ และไม่มีลักษณะต้องห้าม

ดังต่อไปนี้

๘.๑.๑ มีสัญชาติไทย

๘.๑.๒ มีอายุไม่ต่ำกว่า ๒๕ (ยี่สิบห้า) ปีบริบูรณ์

๘.๑.๓ มีชื่อในทะเบียนบ้านที่อยู่ในพื้นที่รับผิดชอบโครงการไม่น้อยกว่า ๕ (ห้า) ปี

นับถึงวันที่ดำเนินการสรรหา

๒



ข้อบังคับ

“มูลนิธิชุมชน - ท่าเรือร่วมใจ”

หมวดที่ ๑

ชื่อ เครื่องหมายและสำนักงานที่ตั้ง

ข้อ ๑ มูลนิธินี้ ชื่อว่า “มูลนิธิชุมชน - ท่าเรือร่วมใจ”

ข้อ ๒ เครื่องหมายของมูลนิธินี้ ดังรูปที่ปรากฏด้านล่างนี้



ข้อ ๓ สำนักงานมูลนิธิ ตั้งอยู่ที่ อาคารบริหารท่าเรือแหลมฉบัง ถนนสุขุมวิท ตำบล ท่าเรือ อ่าวไทย ศรีราชา จังหวัดชลบุรี ๒๐๒๓๐

หมวดที่ ๒

วัตถุประสงค์

ข้อ ๔ มูลนิธิ มีวัตถุประสงค์เพื่อ

๔.๑ เพื่อให้การส่งเสริมสนับสนุนการพัฒนาชุมชนรอบเขตท่าเรือแหลมฉบัง ภายในรัศมี ๕ (ห้า) กิโลเมตรจากที่ตั้งโครงการพัฒนาท่าเรือแหลมฉบัง ระยะที่ ๓ รวมถึงการพัฒนาอาชีพ การสนับสนุน การศึกษา ศาสนา วัฒนธรรม ประเพณี กีฬาและดนตรี การสนับสนุนการสาธารณสุขและสิ่งแวดล้อม การพัฒนาคุณภาพชีวิต จัดทำแผนพัฒนาคุณภาพชีวิตและสุขภาพชุมชนรอบเขตท่าเรือแหลมฉบัง ช่วยเหลือบรรเทาความเดือดร้อนเฉพาะหน้าจากเหตุภัยพิบัติ

๔.๒ เพื่อให้การส่งเสริมความเสียหายแก่ผู้ได้รับผลกระทบ ซึ่งได้รับอันตรายแก่กาย หรือจิตใจเนื่องจากเกิดเหตุหรือการผูกฉ้อฉลที่เกิดจากการพัฒนาหรือการค้าเรือแหลมฉบัง

๔.๓ เพื่อดำเนินการเพื่อสาธารณประโยชน์ หรือร่วมมือกับองค์กรการกุศลอื่น ๆ เพื่อสาธารณประโยชน์

๔.๔ ไม่ดำเนินการเกี่ยวข้องกับการเมืองแต่ประการใด

๑



ข้อ ๙ กรรมการมูลนิธิพ้นจากตำแหน่ง เมื่อ

- ๙.๑ ถึงคราวออกตามวาระ
- ๙.๒ ถาย หรือ ลาออก
- ๙.๓ วัตถุประสงค์ตามข้อบังคับ ข้อ ๗ หรือ ข้อ ๘
- ๙.๔ เป็นผู้มีความประพฤติและปฏิบัติตนเป็นที่เสื่อมเสีย และคณะกรรมการมูลนิธิมีมติให้ออก

โดยมีคะแนนเสียงไม่น้อยกว่าสามในสี่ของจำนวนกรรมการมูลนิธิ

หมวดที่ ๕

การดำเนินงานของคณะกรรมการมูลนิธิ

ข้อ ๑๐ มูลนิธินี้ดำเนินการโดยคณะกรรมการมูลนิธิ มีจำนวนไม่น้อยกว่า ๑๓ (สิบสาม) คน แต่ไม่เกิน ๔๕ (สี่สิบห้า) คน และในจำนวนนี้ให้มี ผู้แทนหน่วยงานราชการ จำนวน ๗ (เจ็ด) คน ผู้แทนการทำเรื่องแห่งประเทศไทย จำนวน ๒ (สอง) คน และผู้แทนภาคประชาชนจาก ๓๔ (สามสิบเก้า) ชุมชน ในรัศมี ๕ กิโลเมตรจากที่ตั้งโครงการพัฒนาทำเรื่องแอมบลิ้ง ระยะที่ ๓

ข้อ ๑๑ คณะกรรมการมูลนิธิ ดนข้อ ๑๐ ประกอบด้วยตำแหน่ง ประธานกรรมการมูลนิธิ รองประธานกรรมการมูลนิธิ เกรียฎิก เลขานุการมูลนิธิ และกรรมการดำรงตำแหน่งอื่น ๆ ตามจำนวนที่คณะกรรมการมูลนิธิกำหนด

ข้อ ๑๒ การแต่งตั้งกรรมการมูลนิธิ ให้คณะกรรมการมูลนิธิชุดที่ดำรงตำแหน่งอยู่ในปัจจุบัน แต่งตั้งกรรมการมูลนิธิและกรรมการอื่น ๆ ตามจำนวนที่เห็นสมควรและตามที่กำหนดในข้อบังคับ

ข้อ ๑๓ กรรมการดำเนินงานมูลนิธิอยู่ในตำแหน่งคราวละ ๔ (สี่) ปี นับตั้งแต่วันที่ได้รับการแต่งตั้ง และอาจได้รับการต่ออายุแต่งตั้งให้เป็นกรรมการได้อีกแต่ไม่เกินกว่า ๒ (สอง) วาระติดต่อกัน

ข้อ ๑๔ การแต่งตั้งคณะกรรมการมูลนิธิ ให้ถือเสียงข้างมากของที่ประชุมคณะกรรมการมูลนิธิเป็นมติของที่ประชุม

ข้อ ๑๕ กรรมการมูลนิธิที่พ้นจากตำแหน่งตามวาระ อาจได้รับแต่งตั้งเข้าเป็นกรรมการมูลนิธิได้ก และในกรณีที่กรรมการมูลนิธิพ้นจากตำแหน่งจากการถึงคราวออกตามวาระ ให้กรรมการของมูลนิธิพ้นจากตำแหน่งจากการถึงคราวออกตามวาระ ปฏิบัติหน้าที่ที่กรรมการของมูลนิธิต่อไปจนกว่ามูลนิธิจะได้รับแจ้งการจดทะเบียนแสดงตั้งกรรมการของมูลนิธิขึ้นใหม่จากนายทะเบียน



- ๘.๑.๔ ไม่ได้ยาเสพติดให้โทษ
- ๘.๑.๕ ไม่เป็นบุคคลวิกลจริตหรือจิตฟั่นเฟือนไม่สมประกอบ
- ๘.๑.๖ ไม่เป็นผู้ต้องคำพิพากษาถึงที่สุดให้จำคุกและถูกคุมขังโดยหมายศาล
- ๘.๑.๗ ไม่เคยเป็นบุคคลที่ต้อคำพิพากษาให้จำคุกตั้งแต่ ๒ (สอง) ปีขึ้นไป โดยให้พ้นโทษ
- ๘.๑.๘ ไม่เป็นผู้มีอำนาจบริหาร เว้นแต่ความผิดอันได้กระทำโดยประมาทหรือความผิดลหุโทษ
- ๘.๑.๙ ไม่เคยถูกไล่ออก ปลดออก หรือให้ออกจากราชการ หน่วยงานของรัฐ เพราะทุจริตต่อหน้าที่ หรือประพฤติชั่วอย่างร้ายแรง หรือถือว่ากระทำการทุจริตและประพฤติมิชอบในวงราชการ
- ๘.๑.๙ ไม่เป็นผู้มีส่วนได้ส่วนเสียในนิติกรรมสัญญาที่ทำกับมูลนิธิ
- ๘.๒ กรรมการของมูลนิธิเป็นผู้แทนหน่วยงานราชการ ต้องมีคุณสมบัติ ดังต่อไปนี้
- ๘.๒.๑ เป็นผู้แทนที่ได้รับเลือกจากอำเภอศรีราชา เป็นกรรมการ ในสัดส่วนผู้แทนหน่วยงานราชการ จำนวน ๑ (หนึ่ง) คน
- ๘.๒.๒ เป็นผู้แทนที่ได้รับเลือกจากอำเภอบางละมุง เป็นกรรมการ ในสัดส่วนผู้แทนหน่วยงานราชการ จำนวน ๑ (หนึ่ง) คน
- ๘.๒.๓ เป็นผู้แทนที่ได้รับเลือกจากนายกเทศมนตรีนครแหลมฉบัง โดยคัดเลือกผู้แทนจากเทศบาลนครแหลมฉบัง เป็นกรรมการในสัดส่วนผู้แทนหน่วยงานราชการ จำนวน ๑ (หนึ่ง) คน
- ๘.๒.๔ เป็นผู้แทนที่ได้รับเลือกจากนายกเทศมนตรีตำบลบางละมุง โดยคัดเลือกผู้แทนจากเทศบาลตำบลบางละมุง เป็นกรรมการในสัดส่วนผู้แทนหน่วยงานราชการ จำนวน ๑ (หนึ่ง) คน
- ๘.๒.๕ เป็นผู้แทนที่ได้รับเลือกจากนายกเทศมนตรีตำบลตะเคียนเตี้ย โดยคัดเลือกผู้แทนจากเทศบาลตำบลตะเคียนเตี้ย เป็นกรรมการในสัดส่วนผู้แทนหน่วยงานราชการ จำนวน ๑ (หนึ่ง) คน
- ๘.๒.๖ เป็นผู้แทนที่ได้รับเลือกจากประธานสภาอำเภอศรีราชา และประมงอำเภอบางละมุง เป็นกรรมการในสัดส่วนผู้แทนหน่วยงานราชการ จำนวน ๒ (สอง) คน
- ๘.๓ กรรมการของมูลนิธิเป็นผู้แทนการทำเรื่องแห่งประเทศไทย



ข้อ ๑๔ ประธานกรรมการมูลนิธิ มีอำนาจหน้าที่ดังนี้

๔๔.๑ เป็นประธานของการประชุมคณะกรรมการมูลนิธิ

๔๔.๒ สั่งเรียกประชุมคณะกรรมการมูลนิธิ

๔๔.๓ เป็นผู้แทนของมูลนิธิในการติดต่อกับบุคคลภายนอก หรือการลงนามมีชื่ออื่นเอกสาร
ขัดแย้งกับและทรัพย์สินอื่น อันเป็นหลักฐานของมูลนิธิ เมื่อประธานกรรมการหรือกรรมการ ผู้ได้รับมอบหมาย
ให้ทำการแทน ได้ลงลายมือชื่อแล้วเป็นอันใช้ได้

๔๔.๔ ปฏิบัติการอื่นๆ ตามข้อบังคับ และมติของคณะกรรมการมูลนิธิ

ข้อ ๑๕ ให้รองประธานกรรมการมูลนิธิทำหน้าที่แทนประธานกรรมการมูลนิธิ เมื่อประธานไม่สามารถปฏิบัติ
หน้าที่ได้ หรือในกรณีที่มีประธานมอบหมายให้ทำการแทน

ข้อ ๒๐ ถ้าประธานกรรมการมูลนิธิและรองประธานกรรมการมูลนิธิ ไม่สามารถปฏิบัติหน้าที่ในการประชุม
คราวหนึ่งคราวใดได้ ให้ประชุมเลือกตั้งกรรมการมูลนิธิคนใดคนหนึ่งเป็นประธานสำหรับการประชุมคราวนั้น

ข้อ ๒๑ เลขานุการมูลนิธิมีหน้าที่ควบคุมกิจการ และดำเนินการประชุมของมูลนิธิ ดิยต่อประสานงานทั่วไป
รักษาระเบียบข้อบังคับของมูลนิธิ นับประชุมกรรมการตามคำสั่งของประธานกรรมการมูลนิธิ และทำรายงาน
การประชุม ตลอดจนรายงานกิจการของมูลนิธิ

ข้อ ๒๒ เจริญญี่มีหน้าที่ควบคุมการเงินและบัญชี พรีพยสินของมูลนิธิ ตลอดจนเอกสารที่เกี่ยวข้องให้ถูกต้อง
และเป็นไปตามที่คณะกรรมการมูลนิธิกำหนด

ข้อ ๒๓ สำหรับกรรมการตำแหน่งอื่นๆ ให้หน้าที่ตามที่คณะกรรมการมูลนิธิกำหนด โดยที่ เป้าคำสั่งระบุ
อำนาจหน้าที่ให้ชัดเจน

ข้อ ๒๔ คณะกรรมการมูลนิธิมีสิทธิเข้าร่วมประชุมกรรมการ หรืออนุกรรมการอื่นๆ ของมูลนิธิได้

หมวดที่ ๗

อนุกรรมการ

ข้อ ๒๕ คณะกรรมการมูลนิธิอาจแต่งตั้งหรือถอดถอนอนุกรรมการได้ตามความเหมาะสม โดยจะแต่งตั้งให้
เป็นคณะอนุกรรมการประจำ หรือเพื่อการใดเป็นการใดเป็นพิเศษคราวใดก็ได้ และในกรณีที่มีคณะกรรมการ มูลนิธิ
ไม่ได้แต่งตั้งประธานอนุกรรมการ เลขานุการมูลนิธิหรืออนุกรรมการในตำแหน่งอื่นไว้ ก็ให้อนุกรรมการและ
คณะแต่งตั้งกันเองดำรงตำแหน่งดังกล่าวก็ได้

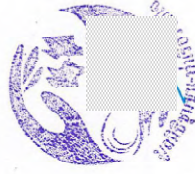

ข้อ ๑๖ ถ้าตำแหน่งกรรมการมูลนิธิว่างลง ให้คณะกรรมการที่เหลืออยู่ ตั้งบุคคลอื่นเป็นกรรมการมูลนิธิแทน
ตำแหน่งที่ว่าง กรรมการมูลนิธิผู้ได้รับการแต่งตั้งแทนให้อยู่ในตำแหน่งได้เพียงตามวาระของกรรมการ
ผู้แทนแทนเท่านั้น

หมวดที่ ๖

อำนาจหน้าที่คณะกรรมการมูลนิธิ

ข้อ ๑๗ คณะกรรมการมูลนิธิมีอำนาจหน้าที่ในการดำเนินการของมูลนิธิตามวัตถุประสงค์ของมูลนิธิ
และภายใต้ข้อบังคับนี้ โดยให้มีอำนาจหน้าที่ต่าง ๆ ดังต่อไปนี้

๑๗.๑ กำหนดนโยบายของมูลนิธิ และดำเนินงานตามนโยบายนั้น

๑๗.๒ บริหารจัดสรรงบประมาณต่าง ๆ เพื่อช่วยเหลือและสนับสนุนให้เข้าไปตามวัตถุประสงค์
ของโครงการ

๑๗.๓ ควบคุมการเงินและทรัพย์สินต่างๆ ของมูลนิธิ

๑๗.๔ เสนอรายงานกิจการ ทางการเงินทางการเงิน บัญชีแสดงฐานะการเงินและบัญชีรายรับ-รายจ่าย
ต่อนายทะเบียนมูลนิธิ

๑๗.๕ จัดตั้งกองทุนเพื่อรับเงินบริจาคไปดำเนินการตามวัตถุประสงค์ของมูลนิธิ หรือทั้งกำหนด
ระเบียบการดำเนินงานของกองทุนเพื่อรับเงินบริจาค และตรวจสอบ ให้สอดคล้อง เห็นชอบแนบต่อการจัดการ
กองทุน เพื่อเป็นการปรับปรุงให้มีประสิทธิภาพยิ่งขึ้น

๑๗.๖ ดำเนินการให้เป็นไปตามมติที่ประชุมคณะกรรมการมูลนิธิ และวัตถุประสงค์ของข้อบังคับนี้

๑๗.๗ ตราระเบียบเกี่ยวกับการดำเนินงานกิจการของมูลนิธิ

๑๗.๘ รับเรื่องร้องเรียนและพิจารณาแก้ไขปัญหา

๑๗.๙ แต่งตั้งคณะอนุกรรมการขึ้นคณะหนึ่ง หรือหลายคณะตามความเหมาะสมเพื่อดำเนินการ
เฉพาะอย่างของมูลนิธิ ภายใต้การควบคุมของคณะกรรมการมูลนิธิ

๑๗.๑๐ เชิญผู้ทรงคุณวุฒิ หรือบุคคลที่ประโชยชน์ให้มูลนิธิเป็นพิเศษเป็นกรรมการกิตติมศักดิ์

๑๗.๑๑ เชิญผู้ทรงเกียรติเป็นผู้อุปถัมภ์มูลนิธิ

๑๗.๑๒ เชิญผู้ทรงคุณวุฒิเป็นที่ปรึกษาของคณะกรรมการมูลนิธิ



ข้อ ๓๒ ในการประชุมคณะกรรมการมูลนิธิหรือคณะกรรมการ ประธานกรรมการมูลนิธิ หรือประธานในที่ประชุมมีอำนาจเชิญหรืออนุญาตให้บุคคลที่เห็นสมควรเข้าร่วมประชุมในฐานะแขกผู้มีเกียรติ หรือผู้สังเกตการณ์ หรือเพื่อชี้แจง หรือเพื่อให้คำปรึกษาแก่ที่ประชุมได้

หมวดที่ ๙

การเงิน

ข้อ ๓๓ ประธานกรรมการมูลนิธิ หรือรองประธานกรรมการมูลนิธิในกรณีที่มีอำนาจสั่งจ่ายเงินได้คราวละไม่เกิน ๒๐๐,๐๐๐ (สองแสน) บาท และจะต้องมีลายมือชื่อของประธานกรรมการมูลนิธิหรือรองประธานกรรมการมูลนิธิลงนามร่วมกับหรืออยู่ทุกครั้ง ถ้าเกินกว่าจำนวนดังกล่าว ต้องได้รับอนุมัติจากคณะกรรมการมูลนิธิโดยเสียงเสียงข้างมาก เว้นแต่กรณีจำเป็นและเร่งด่วนให้อยู่ในดุลยพินิจของประธานกรรมการมูลนิธิซึ่งจะอนุมัติให้ก็ได้ แล้วต้องรายงานให้คณะกรรมการมูลนิธิทราบในการประชุมคราวต่อไป

ข้อ ๓๔ เหนือกฎหมายกำหนดเกี่ยวกับรักษาเงินสดได้ครั้งละไม่เกิน ๑๐๐,๐๐๐ (หนึ่งแสน) บาท

ข้อ ๓๕ เงินสดของมูลนิธิหรือเอกสารสิทธิต้องนำฝากไว้กับธนาคาร หรือสถาบันการเงินอื่นใดที่รัฐบาลให้การรับรองกัน ตามที่คณะกรรมการมูลนิธิจะเห็นสมควร

ข้อ ๓๖ การใช้รายงินตามวัตถุประสงค์ของมูลนิธิ รวมทั้งค่าใช้จ่ายประจำสำนักงาน ให้จ่ายเพียงจอเหลือนอกจากที่เหลือนที่เป็นทุนของมูลนิธิ และเงินที่ผู้บริจาคได้แสดงเจตนาให้เป็นเงินสมทบทุนโดยเฉพาะ และรายได้อื่นมิได้จากการจัดกิจกรรมของมูลนิธิหรือรายได้อื่นจากการดำเนินงานตามวัตถุประสงค์ของมูลนิธิ

ข้อ ๓๗ ให้คณะกรรมการมูลนิธิมีอำนาจในการวางระเบียบเกี่ยวกับภาษีเงิน การบัญชี และทรัพย์สินของมูลนิธิ ตลอดจนกำหนดอำนาจหน้าที่ต่าง ๆ เกี่ยวกับกำกับการจ่ายเงิน ให้เป็นไปตามที่กำหนดไว้ในข้อบังคับ

ข้อ ๓๘ ให้คณะกรรมการมูลนิธิจัดทำรายงานผลการดำเนินงานและงบการเงินของมูลนิธิในรอบระยะเวลาบัญชีที่ผ่านมา และเสนอต่อที่ประชุมในการประชุมสามัญประจำปี

หมวดที่ ๑๐

การแก้ไขเพิ่มเติมข้อบังคับ

ข้อ ๓๙ การแก้ไขข้อบังคับฉบับละกระทำได้โดยที่ประชุมคณะกรรมการมูลนิธิ ซึ่งต้องมีการเข้าประชุมไม่น้อยกว่าสามในสี่ของจำนวนกรรมการทั้งหมด และการอนุมัติให้แก้ไขหรือเพิ่มเติมข้อบังคับต้องประกอบด้วยคะแนนเสียงไม่น้อยกว่าสองในสามของจำนวนกรรมการที่เข้าประชุม และให้แก้ไขได้เท่าที่ไม่ขัดหรือแย้งกับที่ระบุไว้ในรายงานการประเมินผลกระทบสิ่งแวดล้อมสำหรับโครงการ กิจการ หรือ

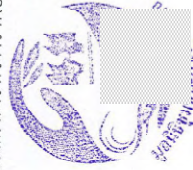

ข้อ ๒๖ อนุกรรมการอยู่ในตำแหน่งจนกว่าจะเสร็จภารกิจที่ได้รับมอบหมายให้กระทำ ส่วนคณะอนุกรรมการประจำอยู่ในตำแหน่งตามเวลาที่คณะกรรมการมูลนิธิกำหนด ซึ่งถ้ามีได้กำหนดไว้ให้อยู่ในตำแหน่งได้เพียงเท่าไรของคณะกรรมการมูลนิธิซึ่งเป็นผู้แต่งตั้ง และอนุกรรมการที่พ้นจากตำแหน่งอาจได้รับการแต่งตั้งอีกได้

๒๖.๑ อนุกรรมการมีหน้าที่ดำเนินการตามที่คณะกรรมการมูลนิธิมอบหมาย

๒๖.๒ อนุกรรมการมีหน้าที่เสนอความคิดเห็นต่อคณะกรรมการมูลนิธิเกี่ยวกับงานที่ได้รับมอบหมาย

หมวดที่ ๘

การประชุมคณะกรรมการมูลนิธิ

ข้อ ๒๗ คณะกรรมการมูลนิธิจะต้องจัดให้มีการประชุมสามัญประจำปีทุก ๆ ปี ภายในเดือนกุมภาพันธ์ของทุกปี หรือระยะเวลาที่เหมาะสมตามความเห็นของคณะกรรมการมูลนิธิ หากพบว่ามีความจำเป็นเร่งด่วนหรือกรณีที่เกิดเหตุฉุกเฉิน ให้มีการประชุมวิสามัญก่อนกำหนดเวลาปกติ โดยให้อยู่ในดุลยพินิจของคณะกรรมการมูลนิธิ

ข้อ ๒๘ การประชุมคณะกรรมการมูลนิธิต้องมีการเก็บวoting กึ่งหนึ่งของจำนวนกรรมการทั้งหมดที่มีอยู่ และต้องมีกรรมการผู้แทนภาคประชาชนเข้าร่วมประชุม จึงถือเป็นองค์ประชุมกรรมการทั้งหมด

ข้อ ๒๙ กำหนดการประชุมและองค์ประชุมของคณะกรรมการให้เป็นไปตามที่คณะกรรมการมูลนิธิกำหนดไว้ ในส่วนที่เกี่ยวข้องกับการประชุมให้คณะกรรมการตกลงกันเอง

ข้อ ๓๐ ในการประชุมคณะกรรมการมูลนิธิหรือคณะกรรมการ หากมีข้อขัดแย้งกันกำหนดไว้เป็นอย่างอื่น มติของที่ประชุมให้ถือเอาคะแนนเสียงข้างมาก ในการมีมติคะแนนเสียงเท่ากัน ให้ประชุมเป็นผู้ใช้ขาด กิจการใดที่เป็นงานประจำหรือเป็นกิจการเล็กน้อย ประธานกรรมการมูลนิธิมีอำนาจสั่งให้วิธีดำเนินการได้เป็นการประชุมเป็นการเรียกประชุมคณะกรรมการมูลนิธิ แต่ประธานกรรมการมูลนิธิต้องรายงานต่อที่ประชุมคณะกรรมการมูลนิธิในคราวต่อไป ถึงมติและกิจการที่ได้ดำเนินการไปตามมตินั้น กิจการใดเป็นงานประจำหรือเป็นกิจการเล็กน้อยหรือไม่ ย่อมอยู่ในดุลยพินิจของประธานกรรมการมูลนิธิ

ข้อ ๓๑ เลขานุการมูลนิธิ หรือผู้ช่วยเลขานุการมูลนิธิ มีหน้าที่ออกหนังสือเชิญประชุม โดยแจ้งให้คณะกรรมการมูลนิธิทราบล่วงหน้าไม่น้อยกว่า ๕ (ห้า) วัน และมีหน้าที่บันทึกการประชุม และส่งรายงานการประชุม ให้คณะกรรมการมูลนิธิทราบ



ระเบียบมูลนิธิชุมชน - ทำเรื่องร่วมใจ

ว่าด้วย กองทุนเพื่อรับเงินบริจาค การบัญชี การเงิน การเก็บรักษาเงิน และรักษาทรัพย์สิน

พ.ศ. ๒๕๖๔

อาศัยอำนาจตามความในข้อ ๑๗ และข้อ ๓๗ ของข้อบังคับมูลนิธิชุมชน - ทำเรื่องร่วมใจ คณะกรรมการมูลนิธิชุมชน - ทำเรื่องร่วมใจ จึงตราระเบียบมูลนิธิชุมชน - ทำเรื่องร่วมใจ ว่าด้วยการบัญชี การเงิน การเก็บรักษาเงิน และรักษาทรัพย์สิน พ.ศ. ๒๕๖๔ เพื่อการดำเนินงานกิจการของมูลนิธิไว้ดังต่อไปนี้

ข้อ ๑ ระเบียบนี้เรียกว่า “ระเบียบมูลนิธิชุมชน - ทำเรื่องร่วมใจ ว่าด้วย กองทุนเพื่อรับเงินบริจาค การบัญชี การเงิน การเก็บรักษาเงิน และรักษาทรัพย์สิน พ.ศ. ๒๕๖๔”

ข้อ ๒ ระเบียบนี้ให้ใช้บังคับตั้งแต่วันประกาศเป็นต้นไป

ข้อ ๓ ภายใต้ระเบียบนี้

“กองทุน” หมายความว่า กองทุนที่จัดตั้งโดยมูลนิธิเพื่อรับเงินบริจาคไปดำเนินการตามวัตถุประสงค์ของมูลนิธิ

“ข้อบังคับ” หมายความว่า ข้อบังคับมูลนิธิเพื่อการพัฒนากุศลประโยชน์แก่สาธารณชนและที่มิใช่เป็นแต่

“มูลนิธิ” หมายความว่า มูลนิธิเพื่อการพัฒนากุศลประโยชน์แก่สาธารณชน

“คณะกรรมการมูลนิธิ” หมายความว่า คณะกรรมการมูลนิธิเพื่อกำหนดพัฒนาชุมชนรอบเขตทำเรื่องร่วมใจ

“คณะกรรมการ” หมายความว่า คณะกรรมการที่แต่งตั้งขึ้นตามข้อบังคับของมูลนิธิ

“เงินสดออม” หมายความว่า เงินสดออมที่ถืออยู่ในชื่อของหน่วยงานต่าง ในวงเงินที่ได้รับอนุญาต เพื่อยุติการใช้สำหรับรายการที่เกิดขึ้นประจำ และให้มีความรวมถึงเงินสำรองรายด้วย

ข้อ ๔ ระเบียบนี้ให้ใช้บังคับกับกองทุนเพื่อรับเงินบริจาค การบัญชี การเงิน การเก็บรักษาเงิน และรักษาทรัพย์สินของมูลนิธิ

หมวดที่ ๑

การดำเนินงานของกองทุนเพื่อรับเงินบริจาค

ข้อ ๕ คณะกรรมการมูลนิธิมีหน้าที่จัดตั้งกองทุนเพื่อรับเงินบริจาคไปดำเนินการตามวัตถุประสงค์ของมูลนิธิ ดังนี้

๕.๑ “กองทุนเพื่อสนับสนุนการพัฒนาชุมชนรอบเขตทำเรื่องร่วมใจ” เพื่อสนับสนุนการพัฒนาชุมชนรอบเขตทำเรื่องร่วมใจ จำนวน ๓๔ ชุมชน ในรัศมี ๕ กิโลเมตร จากที่ตั้ง



การดำเนินการที่อาจมีผลกระทบต่อกิจกรรมชาติ คุณภาพสิ่งแวดล้อม สุขภาพ อนามัย คุณภาพชีวิตของประชาชนในชุมชนอย่างรุนแรง โครงการพัฒนาทำเรื่องร่วมใจ ระเบียบที่ ๓

หมวดที่ ๑๑

การเลือกมูลนิธิ

ข้อ ๔๐ ถ้ามูลนิธิอื่นใดเกิดมาโดยไม่โดยมติของคณะกรรมการมูลนิธิหรือโดยเหตุผลใดก็ตาม หรือเส้นทั้งหมดของมูลนิธิที่เชื่อถือเมื่อจะบัญชีแล้ว ไขมอบแก่มูลนิธิหรือนิติบุคคลที่มีดำเนินการเพื่อสาธารณประโยชน์ โดยมีกำหนดผลประโยชน์แบ่งปันกัน และมีวัตถุประสงค์ที่ใกล้ชิดที่สุดกับวัตถุประสงค์ของมูลนิธิ

ข้อ ๔๑ การสิ้นสุดของมูลนิธินั้น นอกจากที่กฎหมายบัญญัติไว้แล้วให้มูลนิธิเป็นอันเลิกลง โดยไม่ต้องให้ศาลสั่งเลิกด้วยเหตุต่อไปนี้

๔๑.๑ เมื่อมูลนิธิได้รับอนุญาตให้จัดตั้งเป็นนิติบุคคลแล้ว ไม่ได้รับทรัพย์สินตามจำนวนเงินจำนวน

๔๑.๒ เมื่อกรรมการมูลนิธิจำนวนสามในสี่มีมติยกเลิก

๔๑.๓ เมื่อมูลนิธิไม่อาจหากรรมการให้ครบตามจำนวนกรรมการที่กำหนดไว้ในข้อบังคับของมูลนิธิ

๔๑.๔ กรรมการมูลนิธิไม่สามารถดำเนินการต่อไปได้ไม่ว่าด้วยเหตุใด ๆ

หมวดที่ ๑๒

บทเปิดคดี

ข้อ ๔๒ การตีความในข้อบังคับของมูลนิธิ หากเป็นที่สงสัยให้คณะกรรมการมูลนิธิโดยเสียงข้างมากของจำนวนกรรมการที่มีอยู่เป็นผู้ชี้ขาด

ข้อ ๔๓ ให้นับบทบัญญัติแห่งประมวลกฎหมายแพ่งและพาณิชย์ว่าด้วยนิติกรรมไว้บังคับ ในกรณีที่มีข้อบังคับของมูลนิธิมิได้กำหนดไว้

ข้อ ๔๔ มูลนิธิต้องไม่ดำเนินการหาผลประโยชน์แบ่งปันกัน หรือเพื่อบุคคลใด นอกจากเพื่อดำเนินการตามวัตถุประสงค์ของมูลนิธินี้เอง



ผู้จัดทำข้อบังคับ

(นายภาค เมะระวี)

ประธานกรรมการมูลนิธิชุมชน - ทำเรื่องร่วมใจ



ข้อ ๑๑ รายรับและรายจ่ายต่าง ๆ ให้อำนาจกรรมการลงนามอนุมัติบัญชี โดยมีเจ้าพนักงานและใบสำคัญ
จ่ายเงินของมูลนิธิเป็นหลักฐานประกอบ เพื่อให้ทราบถึงลักษณะที่ได้รับและจ่ายไป

ข้อ ๑๒ ใบสำคัญรับเงินและใบสำคัญจ่ายเงินของมูลนิธิให้จัดทำเป็นเอกสาร และให้มีทะเบียนบัญชีไว้
เพื่อให้ง่ายต่อการตรวจสอบได้

หมวดที่ ๓

การรับเงินและการจ่ายเงิน

ข้อ ๑๓ การรับเงิน ให้ผู้รับเงินออกใบเสร็จรับเงินตามแบบฟอร์มตามที่คณะกรรมการมูลนิธิกำหนด
และบันทึกรายการในใบสำคัญรับเงินของมูลนิธิ และนำฝากธนาคาร หรือสถาบันการเงินอื่นใดที่รัฐบาลให้
การค้ำประกัน ในวันที่ได้รับเงิน หากรับเงินหลังจากเวลา ๑๕.๓๐ น. ให้ นำเข้าฝากธนาคาร หรือสถาบัน
การเงินอื่นใดที่รัฐบาลให้การค้ำประกัน ในวันทำการต่อไป

ข้อ ๑๔ การจ่ายเงิน ให้จ่ายได้ภายในขอบเขตแห่งวัตถุประสงค์และข้อบังคับของมูลนิธิ โดยต้องได้รับ
อนุมัติจากคณะกรรมการมูลนิธิหรือรองประธานกรรมการมูลนิธิ และลงลายมือชื่อร่วมกับเจ้าหน้าที่ทุกครั้งที่
อนุมัติการจ่ายเงินสดย่อย ในกรณีค่าใช้จ่ายสำนักงานต้องได้รับอนุมัติจากประธานกรรมการ
มูลนิธิ หรือรองประธานกรรมการมูลนิธิ และลงลายมือชื่อร่วมกับเจ้าหน้าที่ทุกครั้งที่

หมวดที่ ๔

การเก็บรักษาเงิน

ข้อ ๑๕ ให้ทรัพย์สินที่มีหน้าที่รวบรวมเก็บรักษาเงินสละยอมไว้ได้ไม่เกิน ๑๐๐,๐๐๐ (หนึ่งแสน) บาท
ส่วนจำนวนเงินที่เกินกว่านี้ ให้มีฝ่ายกวดขันทรัพย์

ข้อ ๑๖ ให้ทรัพย์สินทางการเงินของมูลนิธิไว้กับธนาคาร หรือสถาบันการเงินอื่นใดที่รัฐบาลให้
การค้ำประกัน ประเภทฝากประจำหรือประเภทกระแสรายวัน หรือประเภทออมทรัพย์

ข้อ ๑๗ ให้ทรัพย์สินที่รวบรวมเก็บรักษาบัญชี และเอกสารประกอบการบัญชีให้เป็นหลักฐานไม่น้อยกว่า ๑๐ ปี
ข้อ ๑๘ ให้ทรัพย์สินที่จัดทำเกี่ยวกับการเงินเสนอต่อคณะกรรมการมูลนิธิภายใน ๓๐ วัน นับแต่วันสิ้นสุด
ของรอบระยะเวลาบัญชี

ข้อ ๑๙ ให้คณะกรรมการมูลนิธิเสนองบการเงินของมูลนิธิประกอบด้วย สมแสดงฐานะการเงิน
งบกำไร-ขาดทุนและงบดุลประกอบงบการเงิน รวมถึงหมายเหตุสรุปนโยบายบัญชีที่สำคัญ ให้ผู้สอบบัญชี
รับอนุญาตตรวจสอบและลงนามรับรอง ทั้งนี้ ให้เสร็จภายในเดือนมีนาคมของทุกปี

ข้อ ๒๐ ให้คณะกรรมการมูลนิธิเสนอรายงานผลการดำเนินงานประจำปี พร้อมด้วยแบบแสดงฐานะ
การเงิน งบกำไร-ขาดทุน และรายงานการประชุมใหญ่สามัญประจำปี

ข้อ ๒๑ ให้คณะกรรมการมูลนิธิจัดประชุมใหญ่สามัญประจำปี เพื่อพิจารณารับรองงบการเงินของผู้สอบ
บัญชีรับอนุญาตลงนามรับรองแล้วภายในเดือนกุมภาพันธ์ของทุกปี

ข้อ ๒๒ ให้คณะกรรมการมูลนิธิเสนอรายงานผลการดำเนินงานประจำปีแก่กิจการของมูลนิธิส่งให้ นายทะเบียนมูลนิธิ
ตามแบบรายงานการดำเนินงานกิจการของมูลนิธิของกระทรวงมหาดไทย ภายในเดือนมีนาคมของทุกปี



โครงการพัฒนาการช่วยเหลืออย่างเร่งด่วนที่ ๓ ที่ด้านสิ่งแวดล้อม ด้านสุขภาพ ด้านการศึกษา และคุณภาพชีวิต
ประชาชนให้ชุมชนรอบเขตท่าเรือแหลมฉบัง โดยให้คำแนะนำในการสนับสนุนการพัฒนาไม่น้อยกว่าชุมชนและ
๒๐,๐๐๐ (สองแสน) บาทต่อปี และให้แต่งตั้งคณะกรรมการเพื่อบริหารกองทุนเพื่อสนับสนุนการพัฒนา
ชุมชนรอบเขตท่าเรือแหลมฉบัง โดยมีภาคประชาชนเข้ามาเป็นคณะกรรมการในสัดส่วนไม่น้อยกว่ากึ่งหนึ่งของ
ของจำนวนอนุกรรมการทั้งหมด

๕๒ "กองทุนเพื่อความเสียหายจากการก่อสร้างโครงการท่าเรือ
แหลมฉบัง" เพื่อเยียวยาความเสียหายที่เกิดขึ้นจากโครงการท่าเรือแหลมฉบัง ชั้นที่ ๑ ชั้นที่ ๒ และ
ชั้นที่ ๓ และให้แต่งตั้งคณะกรรมการเพื่อบริหารกองทุนเยียวยาความเสียหายจากโครงการท่าเรือแหลมฉบัง
โดยมีภาคประชาชนเข้ามาเป็นคณะกรรมการในสัดส่วนไม่น้อยกว่ากึ่งหนึ่งของจำนวนอนุกรรมการทั้งหมด

ข้อ ๖ คณะกรรมการมูลนิธิต้องจัดให้มีการให้ข้อมูลประชาชนเกี่ยวกับการใช้ประโยชน์จากกองทุน
เพื่อสนับสนุนการพัฒนา ชุมชนรอบเขตท่าเรือแหลมฉบังและกองทุนเยียวยาความเสียหายจากการก่อสร้าง
โครงการท่าเรือแหลมฉบังอย่างทั่วถึง

หมวดที่ ๒

บัญชีการเงิน

ข้อ ๗ ให้ทรัพย์สินทางการเงินของมูลนิธิรักษาการตามระเบียบนี้ และให้มีอำนาจบริหารและดำเนินงาน
ด้านการบัญชี การเงิน การเก็บรักษาเงิน และรักษาทะเบียน ตลอดจนการรับเงินและการจ่ายเงินของมูลนิธิ
ให้เป็นไปตามระเบียบนี้

ข้อ ๘ รอบระยะเวลาบัญชีของมูลนิธิ ให้กำหนดดังต่อไปนี้ และ ต้องดำเนินการตามลักษณะและ
ข้อเท็จจริง

ข้อ ๙ บัญชีการเงินของมูลนิธิประกอบด้วยบัญชีดังต่อไปนี้ และ ต้องดำเนินการตามลักษณะและ
ความจำเป็น

๔.๑ บัญชีรายรับ-รายจ่าย ให้แยกแสดงรายรับบัญชีหนึ่งและบัญชีแสดงรายจ่ายไว้อีก

๔.๒ บัญชีเงินสด ให้มีเพียงบัญชีเดียวสำหรับเจตนาที่รายการรับและรายการจ่าย
๔.๓ บัญชีแยกประเภท ให้มีบัญชีโดยบันทึกรายการผ่านจากบัญชีรายรับ - รายจ่าย

หรือบัญชีเงินสด

๔.๔ บัญชีรายรับ-รายจ่าย หรือบัญชีเงินสด และบัญชีแยกประเภทให้ปิดบัญชีภายใน
๓๐ วันนับแต่วัน สิ้นสุดรอบระยะเวลาบัญชี

๔.๕ บัญชีรายรับ-รายจ่ายแยกสำหรับแต่ละกองทุน

๔.๖ บัญชีทรัพย์สิน

๔.๗ ทะเบียนคุมและทะเบียนค่า

ข้อ ๑๐ ให้มูลนิธิจัดทำบัญชีให้เป็นไปตามกฎหมายและหลักการสากลทั่วไป



ทำด้วย การจัดตั้งและการดำเนินงานของกองทุนเพื่อสนับสนุนการพัฒนาชุมชน
รอบเขตท่าเรือแหลมฉบัง พ.ศ. ๒๕๖๔

ข้อ ๑ ระบียบนี้เรียกว่า “ระบียบบุคลากรนิชิตุชน - ทำเล็รไว้วางใจ ว่าด้วย การจัดตั้งและ การดำเนินงานของทเพ็ลลอสันสนนาการพัฒนาชนรอบเขตทำเล็แหลมมณัง พ.ศ. ๒๕๖๔”

“กองทุน” หมายความว่า เงินสนับสนุนการพัฒนาชนบทเพื่อจัดทำเรือแหลมธง
“ข้อบังคับ” หมายความว่า ข้อบังคับมูลเพื่อการพัฒนาชนบทเรือแหลมธง
และที่แก้ไขเพิ่มเติม

ข้อ ๔ ระบียบแก้ไของค์การเพื่อสนับสนุนการพัฒนาชุมชนรอบเขตท่าเรือแหลมฉบัง



ข้อ ๓๒ กรณีที่มีความจำเป็นและจะต้องปฏิบัติงานนอกเหนือไปจากที่กำหนดไว้ในระเบียบนี้ ให้ผู้
ในดุลพินิจของคณะกรรมการสถิติ



ประกาศ ฉบับที่ ๓๗ เรื่อง ระเบียบ

ประธานกรรมการมูลนิธิชุมชน - ทำเรื่องร่วมใจ



ข้อ ๘ คณะกรรมการต้องมีคุณสมบัติและไม่มีลักษณะต้องห้าม ดังนี้

- (๑) มีอายุไม่ต่ำกว่า ๒๐ ปีบริบูรณ์
 - (๒) ไม่เป็นบุคคลล้มละลาย หรือบุคคลล้มละลายทุจริต หรือไร้ความสามารถ หรือเสมือนไร้ความสามารถ
 - (๓) ไม่เป็นผู้ต้องจำคุกทางอาญาให้จำคุก เว้นแต่กระทำโดยประมาท หรือความผิดลหุโทษ
- ข้อ ๙ ให้เลขานุการเป็นผู้ประสานงานเพื่อเสนอรายชื่อและคุณสมบัติของกรรมการข้อ ๗ และข้อ ๘ เพื่อให้คณะกรรมการมูลนิธิพิจารณาแต่งตั้งกรรมการตามข้อบังคับ

ข้อ ๑๐ คณะกรรมการมีอำนาจและหน้าที่ที่ต้องดำเนินการดังนี้

- (๑) บริหารการดำเนินงานและติดตามการใช้เงินของกองทุนให้เป็นไปตามวัตถุประสงค์ของกองทุน และรายงานผลการดำเนินงานให้คณะกรรมการมูลนิธิบริหารอย่างยั่งยืนปีละ ๒ ครั้ง (ทุก ๖ เดือน)
- (๒) จัดทำงบประมาณและโครงการของกองทุนเพื่อรับบริจาคจากการทำเรือแหลมฉบัง ผู้ประกอบการทำเรือในเขตท่าเรือแหลมฉบัง ผู้รับเหมาก่อสร้างในเขตท่าเรือแหลมฉบัง ภาคเอกชนหรือหน่วยงานอื่นๆ ที่เกี่ยวข้อง
- (๓) แต่งตั้งผู้แทนการทำเรือแห่งประเทศไทยให้เป็นผู้จัดการกองทุน โดยให้มีหน้าที่รับผิดชอบในส่วนของการวางแผน การดำเนินการ และการจัดการกองทุน
- (๔) จัดให้มีการประชุมคณะกรรมการอย่างน้อย ๔ ครั้งต่อปี (ทุก ๓ เดือน) หรือระยะเวลารอบที่คณะกรรมการเห็นสมควรตามความเห็นของคณะกรรมการ และในกรณีมีความจำเป็นเร่งด่วนหรือกรณีเกิดเหตุฉุกเฉิน ให้มีการประชุมวิสามัญก่อนกำหนดเวลาปกติได้ โดยให้อยู่ในดุลยพินิจของประธานอนุกรรมการหรือของคณะกรรมการได้เสียขี้นมา
- (๕) จัดสรรเงินของกองทุนเพื่อสนับสนุนการพัฒนาชุมชนรอบเขตท่าเรือแหลมฉบัง ทั้งด้านสิ่งแวดล้อม ด้านสุขภาพ ด้านการศึกษา และคุณภาพชีวิตประชาชนให้ชุมชนไม่น้อยกว่า ๒๐๐,๐๐๐ (สองแสน) บาทต่อปี
- (๖) จัดให้ชุมชนรอบเขตท่าเรือแหลมฉบัง เข้าถึงการใช้ประโยชน์จากกองทุน รวมถึงการบริการสิ่งอำนวยความสะดวกและรวดเร็วและต่อเนื่อง เช่น การช่วยเหลือคำปรึกษาพยาบาล การตรวจสอบสุขภาพเคลื่อนที่ การสนับสนุนประเพณีทางศาสนา การทำบุญ กิจกรรมทางสังคมของชุมชนที่ได้รับผลกระทบ โดยจัดสรรเงินของกองทุนเพื่อดำเนินการดังกล่าวไม่น้อยกว่า ๑๒ ครั้งต่อปี



ข้อ ๙ ระเบียบนี้ให้ใช้บังคับกับกองทุนเยี่ยวยาความเสียหายจากการก่อสร้างโครงการท่าเรือแหลมฉบัง

หมวดที่ ๑

การจัดตั้งกองทุน

ข้อ ๕ หักจัดตั้งกองทุนโดยมีวัตถุประสงค์เพื่อยุติความเสียหายจากการก่อสร้างโครงการท่าเรือแหลมฉบังดังนี้

- (๑) การชดเชยให้ผู้ได้รับผลกระทบจากโครงการพัฒนาท่าเรือแหลมฉบัง ชั้นที่ ๓
- (๒) การชดเชยเยียวยาผู้ที่ได้รับความเสียหายใดๆ ที่เกิดขึ้นจากโครงการท่าเรือแหลมฉบัง
- (๓) รับเงินบริจาคเพื่อสนับสนุนการดำเนินงานของกองทุน

ข้อ ๖ ให้กองทุนเริ่มแรก คือ เงินสด จำนวน ๕๐,๐๐๐ บาท โดยให้เหรียญผูกจ่ายเงินของกองทุนกับธนาคาร หรือสถาบันการเงินอื่นใดที่รัฐบาลให้การกำกับดูแล ประเภทฝากประจำ หรือประเภทกระแสรายวัน หรือประเภทออมทรัพย์ แยกออกจากบัญชีของมูลนิธิ

หมวดที่ ๒

การดำเนินงานของกองทุน

ข้อ ๗ การบริหารและการดำเนินงานของกองทุนให้กระทำโดยคณะกรรมการอันประกอบด้วย

- (๑) ประธานมูลนิธิเป็นประธานคณะกรรมการโดยตำแหน่ง
- (๒) อนุกรรมการผู้แทนหน่วยงานราชการ จำนวน ๕ คน ประกอบด้วยผู้แทนที่ได้รับเลือกจากจากอำเภอสัตหีบ ผู้แทนที่ได้รับเลือกจากอำเภอบางละมุง ผู้แทนที่ได้รับเลือกจากนายกเทศมนตรีนครพนม ผู้แทนที่ได้รับเลือกจากนายกเทศมนตรีตำบลละเคียบเตี้ย และผู้แทนที่ได้รับเลือกจากนายกเทศมนตรีตำบลละเคียบเตี้ย
- (๓) อนุกรรมการผู้แทนภาคประชาชนจากชุมชนรอบเขตท่าเรือแหลมฉบัง จำนวน ๘ คน
- (๔) อนุกรรมการผู้แทนการท่าเรือแห่งประเทศไทย จำนวน ๒ คน
- (๕) อนุกรรมการผู้แทนผู้จ้างจ้าง/บริษัทผู้ประกอบการท่าเรือเรือ (TLC) ที่ทำสัญญากับการทำเรือแห่งประเทศไทย จำนวน ๑ คน
- (๖) เลขานุการเป็นอนุกรรมการและเลขานุการของคณะกรรมการโดยตำแหน่ง



หมวดที่ ๕
การเลิกกองทุน

ข้อ ๑๗ หักกองทุนเล็กด้วยเหตุต่อไปนี้

- (๑) คณะกรรมการมูลนิธิมีมติให้ยกเลิก
 - (๒) ไม่อาจหาอนุกรรมการได้ครบตามจำนวนอนุกรรมการที่กำหนดไว้ในระเบียบนี้
 - (๓) กองทุนไม่สามารถดำเนินการต่อไปได้ไม่ว่าด้วยเหตุใด ๆ
- ข้อ ๑๘ เมื่อเลิกกองทุนแล้วให้ออมเงินและทรัพย์สินทั้งหมดของกองทุนกลับเข้าในบัญชีของมูลนิธิ

หมวดที่ ๖
บทเบ็ดเตล็ด

ข้อ ๑๙ การตีความในระเบียบนี้ หากเป็นที่สงสัยให้คณะกรรมการมูลนิธิโดยเสียงข้างมากของจำนวนกรรมการที่มีอยู่เป็นผู้ชี้ขาด

ข้อ ๒๐ ให้นำข้อบังคับมาใช้บังคับในกรณีที่มีระเบียบนี้ไม่ได้กำหนดไว้

ประกาศ ณ วันที่ ๒๕ มีนาคม พ.ศ. ๒๕๖๔



ประธานกรรมการมูลนิธิเพื่อการพัฒนาที่ยั่งยืน - ทวีธรรมใจ

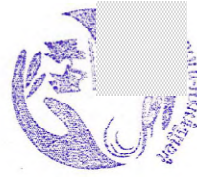

(๗) จัดสรรเงินกองทุนเพื่อจัดสรรทุนการศึกษาให้เยาวชนที่เรียนดีจนได้รับผลการทดสอบอย่างต่อเนื่องจากโครงการพัฒนาท่าเรือแหลมฉบัง ระยะที่ ๓ ประกอบด้วยทุนการศึกษาต่อเยาวชนอย่างน้อย ๕ ทุนต่อ ๑ ชุมชน โดยมีจำนวนเงินทุนเท่ากับค่าธรรมเนียมของการศึกษาแต่ละเทอม และทุนการศึกษาต่อระดับอุดมศึกษาชุมชนละ ๑ ทุน จนจบปริญญาตรี

(๘) จัดสรรเงินของกองทุนเพื่องบประมาณต่างๆ ตามที่ชุมชนรอบเขตท่าเรือแหลมฉบังร้องขอ

(๙) จัดให้มีการให้ข้อมูล ประชาชนเกี่ยวกับการใช้ประโยชน์จากกองทุนอย่างทั่วถึง

ข้อ ๑๑ คณะอนุกรรมการอยู่ในตำแหน่งคราวละ ๒ ปี นับจากวันที่ได้รับการแต่งตั้งจากคณะกรรมการมูลนิธิ และอาจได้รับการสรรหาหรือแต่งตั้งให้เป็นอนุกรรมการได้อีกแต่ไม่เกินกว่า ๒ วาระติดต่อกัน

หมวดที่ ๓
บัญชีการเงิน

ข้อ ๑๒ ให้ற்றுปฏิบัติของมูลนิธิรักษาการตามระเบียบนี้ และให้มีอำนาจบริหารและดำเนินงานด้านการบัญชี การเงิน การเก็บรักษาเงินและรักษาทรัพย์สิน ตลอดจนการรับเงินและการจ่ายเงินของกองทุนให้เป็นไปตามข้อบังคับและระเบียบนี้

หมวดที่ ๔
การรับเงินและการจ่ายเงิน

ข้อ ๑๓ การรับเงิน ให้ผู้รับเงินออกไปรับเงินตามแบบฟอร์มตามที่คณะกรรมการมูลนิธิกำหนดและบันทึกรายการในใบสำคัญรับเงินของมูลนิธิ และนำฝากธนาคารพาณิชย์ในวันที่ได้รับเงิน หากรับเงินหลังจากเวลา ๑๕.๓๐ น. ให้นำเข้าฝากธนาคาร หรือสถาบันการเงินอื่นใดที่รัฐบาลให้การรับประกันในวันทำการถัดไป

ข้อ ๑๔ การจ่ายเงินของกองทุนให้จ่ายได้ภายในขอบเขตแห่งวัตถุประสงค์ของกองทุนและต้องได้รับอนุมัติจากคณะกรรมการโดยเสียงข้างมาก เว้นแต่กรณีจำเป็นและเร่งด่วนให้อยู่ในดุลยพินิจของประธานอนุกรรมการมูลนิธิให้จ่ายได้ แล้วต้องรายงานให้คณะกรรมการทราบในการประชุมคราวต่อไป

ข้อ ๑๕ ประธานอนุกรรมการ หรือรองประธานอนุกรรมการในการทำหน้าที่แทน มีอำนาจสั่งจ่ายเงินของกองทุนได้คราวละไม่เกิน ๒๐๐,๐๐๐ (สองแสน) บาท และจะต้องมีลายมือชื่อของประธานอนุกรรมการหรือรองประธานอนุกรรมการลงนามร่วมกับเพรชฎิณีทุกครั้ง

ข้อ ๑๖ การจ่ายเงินให้จ่ายเป็นเช็คหรือผ่านระบบอิเล็กทรอนิกส์ (e-Payment) ยกเว้นกรณีจ่ายจากเงินสดที่มีวงเงินไม่เกิน ๕๐,๐๐๐ (ห้าหมื่น) บาท ให้จ่ายเป็นเงินสดก็ได้ โดยจัดทำเอกสารใบสำคัญจ่ายเงินพร้อมเช็ค (ถ้ามี) เสนอผู้มีอำนาจลงนามและบันทึกรายการในทะเบียนจ่ายเงิน

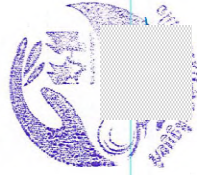

หมวดที่ ๑

การจัดตั้งกองทุน

ข้อ ๕ ให้จัดตั้งกองทุนโดยมีวัตถุประสงค์เพื่อสนับสนุนการพัฒนาชุมชนรอบเขตท่าเรือแหลมฉบัง ดังนี้

- (๑) การพัฒนาอาชีพ
- (๒) การสนับสนุนการศึกษา ศาสนา วัฒนธรรม ประเพณี กีฬาและดนตรี
- (๓) การสนับสนุนการสาธารณสุขและสิ่งแวดล้อม
- (๔) การพัฒนาคุณภาพชีวิต
- (๕) การจัดทำแผนพัฒนาคุณภาพชีวิตและสุขภาพชุมชนรอบเขตท่าเรือแหลมฉบัง
- (๖) การช่วยเหลือบรรเทาความเดือดร้อนเฉพาะหน้าจากเหตุภัยพิบัติ
- (๗) การจัดตั้งวิสาหกิจชุมชนเพื่อพัฒนารายได้เสริมให้แก่ชุมชนรอบเขตท่าเรือแหลมฉบัง
- (๘) รับเงินบริจาคเพื่อสนับสนุนการพัฒนาชุมชนรอบเขตท่าเรือแหลมฉบังและการดำเนินงานของกองทุน

ข้อ ๖ ให้กองทุนมีทุนเริ่มแรก คือ เงินสด จำนวน ๕๐,๐๐๐ (ห้าหมื่น) บาท โดยให้บริหารจัดการของกองทุนแบบธนาคารไทย จำกัด (มหาชน) ประเภทฝากประจำ หรือประเภทกระแสรายวัน หรือประเภทออมทรัพย์ แยกออกจากบัญชีของมูลนิธิ

หมวดที่ ๒

การดำเนินงานของกองทุน

ข้อ ๗ การบริหารและการดำเนินงานของกองทุนให้กระทำโดยคณะกรรมการอันประกอบด้วย

- (๑) ประธานมูลนิธิเป็นประธานคณะกรรมการโดยตำแหน่ง
- (๒) อนุกรรมการผู้แทนหน่วยงานราชการ จำนวน ๕ คน ประกอบด้วยผู้แทนที่ได้รับเลือกจากอำเภอศรีราชา ผู้แทนที่ได้รับเลือกจากอำเภอวังน้อย ผู้แทนที่ได้รับเลือกจากนายอำเภอเขตเทศบาลตำบลบางสนม และผู้แทนที่ได้รับเลือกจากนายกเทศมนตรีตำบลตะกั่วป่า
- (๓) อนุกรรมการผู้แทนภาคประชาชนจากชุมชนรอบเขตท่าเรือแหลมฉบัง จำนวน ๘ คน
- (๔) อนุกรรมการผู้แทนการทำเรือแห่งประเทศไทย จำนวน ๓ คน
- (๕) เลขาธิการเป็นอนุกรรมการและเลขานุการของคณะกรรมการโดยตำแหน่ง



ระเบียบมูลนิธิชุมชน - ท่าเรือร่วมใจ

ว่าด้วย การจัดตั้งและการดำเนินงานของทุนเยี่ยวยาความเสียหายจากการก่อสร้าง

โครงการท่าเรือแหลมฉบัง พ.ศ. ๒๕๖๔

ข้อ ๑ อำนาจตามความในข้อ ๑๗.๕ ข้อ ๒๕ และข้อ ๓๗ ของข้อบังคับมูลนิธิชุมชน - ท่าเรือร่วมใจ คณะกรรมการมูลนิธิชุมชน - ท่าเรือร่วมใจ จึงตราระเบียบมูลนิธิชุมชน - ท่าเรือร่วมใจ ว่าด้วย การจัดตั้งและการดำเนินงานของทุนเยี่ยวยาความเสียหายจากการก่อสร้างโครงการท่าเรือแหลมฉบัง พ.ศ. ๒๕๖๔ เพื่อการดำเนินงานของมูลนิธิต่อไป

ข้อ ๒ ระเบียบนี้เรียกว่า “ระเบียบมูลนิธิชุมชน - ท่าเรือร่วมใจ ว่าด้วย การจัดตั้งและการดำเนินงานของทุนเยี่ยวยาความเสียหายจากการก่อสร้างโครงการท่าเรือแหลมฉบัง พ.ศ. ๒๕๖๔”

ข้อ ๓ ระเบียบนี้ให้ใช้บังคับตั้งแต่วันนี้เป็นต้นไป

ข้อ ๔ ภายใต้อนุบทนี้

“กองทุน” หมายความว่า ทุนเยี่ยวยาความเสียหายจากการก่อสร้างโครงการท่าเรือแหลมฉบัง

“ข้อบังคับ” หมายความว่า ข้อบังคับมูลนิธิเพื่อการพัฒนากฎหมายชุมชนรอบเขตท่าเรือแหลมฉบัง

และที่แก้ไขเพิ่มเติม

“ผู้ที่ได้รับผลกระทบ” หมายความว่า ผู้ที่การประมงและการเพาะเลี้ยงสัตว์น้ำและผู้ที่ได้รับผลกระทบโดยตรงจากการก่อสร้างของโครงการท่าเรือแหลมฉบัง ข้อ ๑ ข้อ ๒ และ ข้อ ๓

“โครงการท่าเรือแหลมฉบัง” หมายความว่า โครงการท่าเรือแหลมฉบัง ข้อ ๑ ข้อ ๒ และ ข้อ ๓

“มูลนิธิ” หมายความว่า มูลนิธิเพื่อเยี่ยวยาความเสียหายจากการก่อสร้างโครงการท่าเรือแหลมฉบัง

“คณะกรรมการมูลนิธิ” หมายความว่า คณะกรรมการมูลนิธิเพื่อการพัฒนากฎหมายชุมชนรอบเขต

ท่าเรือแหลมฉบัง

“คณะกรรมการบริหาร” หมายความว่า คณะกรรมการที่คณะกรรมการมูลนิธิแต่งตั้งขึ้นเพื่อบริหารกองทุนเยี่ยวยาความเสียหายจากการก่อสร้างโครงการท่าเรือแหลมฉบัง

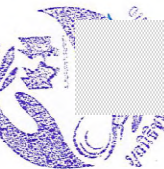

หมวดที่ ๓

บัญชีการเงิน

ข้อ ๑๒ ให้เหรียญกษาณียุติการตามระเบียบนี้ และให้อำนาจบริหารและดำเนินการด้านการเงิน การเก็บรักษาเงินและรักษาทรัพย์สิน ตลอดจนการรับเงินและการจ่ายเงินของกองทุน ให้เป็นไปตามข้อบังคับและระเบียบนี้

หมวดที่ ๔

การรับเงินและการจ่ายเงิน

ข้อ ๑๓ การรับเงิน ให้ผู้รับเงินออกใบเสร็จรับเงินตามแบบฟอร์มตามที่คณะกรรมการกฤษฎีกากำหนด และบันทึกรายการไปใบสำคัญรับเงินของมูลนิธิ และนำฝากธนาคาร หรือสถาบันการเงินอื่นใดที่รัฐบาลให้การรับประกัน ในวันที่ได้รับเงิน หากได้รับเงินหลังจากเวลา ๑๕.๓๐ น. ให้นำเข้าฝากธนาคาร หรือสถาบันการเงินอื่นใดที่รัฐบาลให้การรับประกันในวันทำการถัดไป

ข้อ ๑๔ การจ่ายเงินของกองทุนให้รายได้ภายในขอบเขตแห่งวัตถุประสงค์ของกองทุนและต้องได้รับอนุมัติจากคณะกรรมการโดยเสียค่าธรรมเนียม เว้นแต่กรณีจำเป็นและเร่งด่วนให้อยู่ในดุลยพินิจของประธานอนุกรรมการมูลนิธิที่จะอนุมัติให้จ่ายได้ แล้วต้องรายงานให้คณะกรรมการทราบในการประชุมคราวต่อไป

ข้อ ๑๕ ประธานอนุกรรมการ หรือรองประธานอนุกรรมการในการทำหน้าที่แทน มีอำนาจสั่งจ่ายเงินของกองทุนได้คราวละไม่เกิน ๒๐๐,๐๐๐ (สองแสน) บาท และจะต้องมีลายมือชื่อของประธานอนุกรรมการหรือรองประธานอนุกรรมการลงนามร่วมกับทนายทุกครั้งที่

ข้อ ๑๖ การจ่ายเงินให้จ่ายเป็นเช็คหรือผ่านระบบอิเล็กทรอนิกส์ (e-Payment) ยกเว้นกรณีจ่ายจากเงินสดย่อยที่มีวงเงินไม่เกิน ๕๐,๐๐๐ (ห้าหมื่น) บาท ให้จ่ายเป็นเงินสดก็ได้ โดยจัดทำเอกสารใบสำคัญจ่ายเงินพร้อมเช็ค (ถ้ามี) เสนอผู้มีอำนาจลงนามและบันทึกรายการในทะเบียนจ่ายเงิน

หมวดที่ ๕

การเลิกกองทุน

ข้อ ๑๗ ให้กองทุนเลิกด้วยเหตุต่อไปนี้

- (๑) คณะกรรมการมูลนิธิมีมติให้ยกเลิก
- (๒) ไม่อาจหาอนุกรรมการที่ได้รับการจําแนกตามจำนวนกรรมการที่กำหนดไว้ในระเบียบนี้

๔

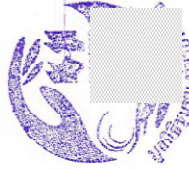

ข้อ ๘ คณะอนุกรรมการต้องมีคุณสมบัติและไม่มีลักษณะต้องห้าม ดังนี้

(๑) มีอายุไม่ต่ำกว่า ๒๐ ปีบริบูรณ์

(๒) ไม่เป็นบุคคลล้มละลาย หรือบุคคลล้มละลายหยุดวิฤติ หรือไร้ความสามารถ หรือเสมือนไร้ความสามารถ

(๓) ไม่เป็นผู้ต้องคำพิพากษาให้จำคุก เว้นแต่กระทำโดยประมาท หรือความผิดลหุโทษ

ข้อ ๙ ให้สาขาการมูลนิธิเป็นผู้ประสานงานเพื่อเสนอรายชื่อและคุณสมบัติของอนุกรรมการข้อ ๗ และข้อ ๘ เพื่อให้คณะกรรมการมูลนิธิพิจารณาแต่งตั้งอนุกรรมการตามข้อบังคับ

ข้อ ๑๐ คณะอนุกรรมการมีอำนาจและหน้าที่ที่ต้องดำเนินการดังนี้

(๑) บริหารการดำเนินงานและติดตามการใช้เงินของกองทุนให้เป็นไปตามวัตถุประสงค์ของกองทุน และรายงานผลการดำเนินงานให้คณะกรรมการมูลนิธิทราบอย่างน้อยปีละ ๒ ครั้ง (ทุก ๖ เดือน)

(๒) จัดทำงบประมาณและโครงการของกองทุนเพื่อขอรับบริจาคจากการทำเรื่องเสนอขออนุมัติการดำเนินการทำเรื่องในเขตทำเรื่องแรกฉบับแรก ผู้รับเพิ่มก่อสร้างไม่เขตทำเรื่องแรกฉบับแรก รวมถึงภาคเอกชนหรือหน่วยงานอื่นๆ ที่เกี่ยวข้อง

(๓) แต่งตั้งผู้แทนการดำเนินงานประเทศไทย ให้เป็นผู้จัดการกองทุนโดยให้มีหน้าที่รับผิดชอบในส่วนของการวางแผน การดำเนินการ และการจัดการกองทุน

(๔) จัดให้มีการประชุมคณะกรรมการอย่างน้อย ๔ ครั้งต่อปี (ทุก ๓ เดือน) หรือระยะเวลาอื่นที่เหมาะสมตามความเห็นของคณะกรรมการ และในกรณีมีความจำเป็นเร่งด่วนหรือกรณีเกิดเหตุฉุกเฉิน ให้มีการประชุมวิสามัญก่อนกำหนดเวลาปกติได้ โดยให้อยู่ในดุลยพินิจของประธานอนุกรรมการหรือรองประธานอนุกรรมการโดยเสียงข้างมาก

(๕) จัดให้มีการใช้ข้อมูลประชาชนเกี่ยวกับการใช้ประโยชน์จากกองทุนอย่างทั่วถึง

ข้อ ๑๑ คณะอนุกรรมการอยู่ในตำแหน่งคราวละ ๒ ปีนับจากวันที่ได้รับการแต่งตั้งจากคณะกรรมการมูลนิธิ และอาจได้รับการสรรหาหรือแต่งตั้งให้เป็นอนุกรรมการได้อีกแต่ไม่เกินกว่า ๒ วาระติดต่อกัน

๓

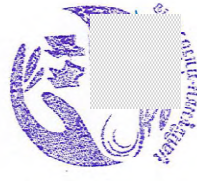

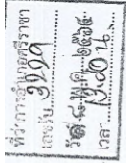

ที่ ขบ ๐๐๑๘/๒๒๖๓

ที่ว่าการอำเภอศรีราชา
ถนนเทศบาลวิ พบ ๐๐๑๐๐

๑๗ พฤษภาคม ๒๕๖๔

เรื่อง การจดทะเบียนจัดตั้งมูลนิธิชุมชนทำเรือร่วมใจ
เรียน นายอำเภอศรีราชา

อ้างถึง หนังสืออำเภอศรีราชา ที่ ขบ ๐๕๑๘/๓๐๐๕ ลงวันที่ ๖ พฤษภาคม ๒๕๖๔

สิ่งที่ส่งมาด้วย ๑. แบบ ม.น.๑ และ แบบ ม.น.๓ จำนวน ๒ ฉบับ
๒. เอกสารประกอบเรื่อง จำนวน ๒ ชุด

ตามที่ได้อำนาจของ นายภาค เมฆะจุ้ย ขออนุญาตจดทะเบียนจัดตั้งมูลนิธิชุมชนทำเรือร่วมใจ
ให้จังหวัดชลบุรี เพื่อพิจารณาดำเนินการอนุญาต นั้น

จังหวัดชลบุรี ได้จดทะเบียนจัดตั้งมูลนิธิชุมชนทำเรือร่วมใจ แล้ว ตามทะเบียนเลขที่
ขบ ๕/๐๕๖๔ รายละเอียดปรากฏตามใบสำคัญแสดงการจดทะเบียนจัดตั้งมูลนิธิที่ส่งมาพร้อมนี้
จึงให้อำเภอเก็บเงินค่าธรรมเนียมตามกฎหมายกระทรวงด้วยค่าธรรมนิยม และการยกเว้นค่าธรรมเนียม
เกี่ยวกับมูลนิธิ พ.๒๕๔๕ พร้อมมอบ ม.น.๑ และ ม.น.๓ จำนวนอย่างละ ๑ ฉบับ ให้แก่ผู้ขอเพื่อไปประกาศ
ไว้ที่สำนักงานมูลนิธิ ส่วน ม.น.๑ และ ม.น.๓ ที่เหลือพร้อมเรื่องราว จำนวน ๑ ชุด ให้อำเภอเก็บไว้เป็นหลักฐาน
อนึ่ง ให้อำเภอดำเนินการดังนี้

๑. ตรวจตรา ดูแลการดำเนินงานของมูลนิธิรายนี้ให้เป็นไปตามวัตถุประสงค์ที่กำหนดไว้ในข้อบังคับ
๒. แจ้งให้มูลนิธิทราบว่าต้องมีหน้าที่ยื่นแบบแสดงรายการภาษีเงินได้มูลนิธิ ตามแบบ ก.จ.ด.๕๕ พร้อมชำระภาษี (ถ้ามี) ภายใน ๑๕๐ วัน นับแต่วันสุดท้ายของรอบระยะเวลาบัญชี โดยต้องยื่นเป็นประจำทุกปีกระแสรายรายปี ไม่ว่าจะมีรายได้หรือไม่ก็ตาม

จึงเรียนมาเพื่อทราบและดำเนินการต่อไป

ขอแสดงความนับถือ

(นายชวนนพพร วงศ์แดงภักดิ์)
ปลัดจังหวัดชลบุรี ปฏิบัติราชการแทน
ผู้ว่าราชการจังหวัดชลบุรี

ที่ทำการปกครองจังหวัด
กลุ่มงานปกครอง
โทร. ๐-๓๕๒๘-๒๕๕๕ ต่อ ๑๘



ที่ ขบ ๐๕๑๘/๓๒๕๕

ที่ว่าการอำเภอศรีราชา
ถนนสุขุมวิท ขบ ๒๐๑๐๐

๑๙ พฤษภาคม ๒๕๖๔

เรื่อง จดทะเบียนจัดตั้งมูลนิธิ

เรียน ประธานมูลนิธิชุมชน - ทำเรือร่วมใจ

สิ่งที่ส่งมาด้วย ๑. สำเนาหนังสือจังหวัดชลบุรี ที่ ขบ ๐๐๑๘/๑๒๖๑๘

- ลงวันที่ ๑๓ พฤษภาคม ๒๕๖๔
๒. คำขอจดทะเบียนจัดตั้งมูลนิธิ (ม.น.๑) พร้อมเอกสารประกอบ จำนวน ๑ ชุด
 ๓. ใบสำคัญแสดงการจดทะเบียนมูลนิธิ (ม.น.๓) จำนวน ๑ ฉบับ
 ๔. สำเนาประกาศนายทะเบียนมูลนิธิจังหวัดชลบุรี จำนวน ๑ ฉบับ

ตามที่ นายภาค เมฆะจุ้ย ยื่นคำขอจดทะเบียนจัดตั้งมูลนิธิชุมชน - ทำเรือร่วมใจ
และอำเภอศรีราชาได้ส่งเรื่องราวไปให้จังหวัดชลบุรี พิจารณาแล้ว นั้น

บัดนี้ จังหวัดชลบุรี พิจารณาอนุญาตการจดทะเบียนจัดตั้งมูลนิธิชุมชน - ทำเรือร่วมใจ
จึงแจ้งให้ท่านมารับเอกสารคำขอจดทะเบียนจัดตั้งมูลนิธิ (ม.น.๑) พร้อมเอกสารประกอบ และใบสำคัญแสดง
การจดทะเบียนมูลนิธิ (ม.น.๓) เพื่อใช้เป็นหลักฐานสำคัญของมูลนิธิ และชำระค่าธรรมเนียม

จึงเรียนมาเพื่อทราบและดำเนินการในส่วนที่เกี่ยวข้อง

(นายคงพล จีระรัมย์)
นายอำเภอศรีราชา

ที่ทำการปกครองอำเภอ
กลุ่มบริหารงานปกครอง
โทร. ๐-๓๕๓๑-๑๐๒๐
โทรสาร ๐-๓๕๓๑-๓๕๐๙



-๒-

- (๖) สำนักราชเลขาธิการหรืออธิบดีหรือรองอธิบดีหรือผู้อำนวยการหน่วยงานของรัฐ หรือรัฐวิสาหกิจออกให้ และสำเนาภาพถ่ายและหลักฐานของบุคคลและถิ่นที่อยู่ในราชอาณาจักรที่บุคคลดังกล่าวเป็นผู้ไม่มีหลักฐานตามที่กำหนด เช่น คนต่างด้าวหรือพระภิกษุ
- (๗) แฉกสำเนาภาพถ่ายที่ส่งถึงสำนักงานใหญ่ และที่ส่งถึงสำนักงานสาขาทั้งปวง(ถ้ามี)
- (๘) หนังสืออนุญาตจากเจ้าของหรือผู้ครอบครองให้ใช้สถานที่ตาม (๗)
- (๙) สำเนารายงานการประชุมจัดตั้งมูลนิธิ (ถ้ามี)

ข้าพเจ้าขอรับรองว่าเอกสารและข้อความข้างต้นนี้

ลงชื่อ.....ผู้ยื่นคำขอ

ความเห็นเจ้าหน้าที่
เนติชนวิป.๑๗๓๓๓

ลงชื่อ.....
นางสาว.....
วันที่ ๒๑ / เดือน..... / ๒๕๖๔

คำสั่งนายทะเบียน

ลงชื่อ.....
วันที่.....
ผู้ว่าราชการจังหวัดชลบุรี



คำขอที่ ๑/๒๕๖๔
รับวันที่ ๒๑ เม.ย. ๒๕๖๔
ลงชื่อ.....ผู้รับ

คำขอจดทะเบียนจัดตั้งมูลนิธิ

เขียนที่ อำเภอศรีราชา
วันที่ ๒๑ เดือน เมษายน พ.ศ. ๒๕๖๔
ข้าพเจ้า.....
บัตรประจำตัวประชาชน.....
จังหวัด..... กรุงเทพมหานคร
อยู่บ้านเลขที่ ๓๐๔/๔ หมู่ที่..... ตรอก/ซอย เรวดี
ถนน..... ตำบล/แขวง..... อำเภอ/เขต.....
จังหวัด..... กรุงเทพมหานคร รหัสไปรษณีย์ ๑๐๔๐๐ โทรศัพท์ ๐๘๔๐๐๔๕๕๕
ขอยื่นคำขอจัดตั้งมูลนิธิ ชื่อ..... มูลนิธิชุมชน - ทำเลี่อร่วมใจ

สำนักงานใหญ่ของมูลนิธิ ตั้งอยู่ที่..... อาคารบริหารท่าเรือแหลมฉบัง
เลขที่..... หมู่ที่..... ตรอก/ซอย.....
ถนน..... สุขุมวิท..... ตำบล/แขวง..... อำเภอ/เขต..... ศรีราชา
จังหวัด..... ชลบุรี..... รหัสไปรษณีย์ ๒๐๒๓๐ โทรศัพท์ ๐๓๔๕๐๔๕๕๕
สำนักงานสาขาของมูลนิธิ ตั้งอยู่เลขที่..... หมู่ที่..... ตรอก/ซอย.....
ถนน..... ตำบล/แขวง..... อำเภอ/เขต.....
จังหวัด..... รหัสไปรษณีย์..... โทรศัพท์.....

พร้อมทั้งคำขอนี้ ข้าพเจ้าได้แนบหลักฐานดังต่อไปนี้ จำนวน ๓ ชุด

- (๑) รายชื่อเจ้าของทรัพย์สินและรายการทรัพย์สินที่จะจัดสรรสำหรับมูลนิธิ
- (๒) รายชื่อ ที่อยู่ และอาชีพของผู้ที่จะเป็นกรรมการของมูลนิธิทุกคน
- (๓) ข้อบังคับของมูลนิธิ
- (๔) คำมั่นว่าจะให้ทรัพย์สินเงินแก่มูลนิธิของเจ้าของทรัพย์สินตาม (๑) ที่มีผลตามกฎหมาย
- (๕) สำเนาพินัยกรรม ในกรณีที่มีการจดทะเบียนมูลนิธิหรือการจัดทรัพย์สินสำหรับมูลนิธิ ตาม(๑) เกิดขึ้นโดยผลของพินัยกรรมนั้น



ประกาศนียบัตรเป็นมูลนิธิจังหวัดชลบุรี
เรื่อง จดทะเบียนจัดตั้งมูลนิธิชุมชน - ทำเรื่องร่วมใจ

ด้วย นายกานต์ เมนะรุจิ

ได้ยื่นคำขอจดทะเบียนจัดตั้งมูลนิธิชุมชน - ทำเรื่องร่วมใจ

ต่อมาทะเบียนมูลนิธิจังหวัดชลบุรีมีความสำคัญตามข้อบังคับของมูลนิธิ ดังนี้

๑. มูลนิธิชื่อ มูลนิธิชุมชน - ทำเรื่องร่วมใจ

๒. วัตถุประสงค์ของมูลนิธิ คือ

๒.๑ เพื่อให้การส่งเสริมสนับสนุนการพัฒนาชุมชนรอบเขตทำเรือแหลมฉบัง ภายในรัศมี ๕ กิโลเมตร

จากที่ตั้งโครงการพัฒนาทำเรือแหลมฉบัง ระยะที่ ๓ รวมถึงการพัฒนาอาชีพ การสนับสนุนการศึกษา ศาสนา วัฒนธรรม ประเพณี กีฬาและดนตรี การสนับสนุนการสาธารณสุขและสิ่งแวดล้อม การพัฒนาคุณภาพชีวิต จัดทำแผนพัฒนาคุณภาพชีวิตและสุขภาพชุมชนรอบเขตทำเรือแหลมฉบัง ช่วยเหลือบรรเทาความเดือดร้อน เฉพาะหน้าจากเหตุภัยพิบัติ

๒.๒ เพื่อให้การส่งเสริมช่วยเหลือความเสียหายแก่ผู้ได้รับผลกระทบ ซึ่งได้รับอันตรายแก่กาย

หรือจิตใจเนื่องจากเกิดเหตุหรือกรณีฉุกเฉินที่เกิดจากการพัฒนาหรือการดำเนินการของทำเรือแหลมฉบัง

๒.๓ เพื่อดำเนินการเพื่อสาธารณประโยชน์ หรือร่วมมือกับองค์กรการกุศลอื่น ๆ เพื่อสาธารณประโยชน์

๒.๔ เพื่อดำเนินการเกี่ยวข้องกับการเมืองแต่ประการใด

๓. สำนักงานใหญ่ของมูลนิธิ ตั้งอยู่ที่ อาคารบริหารทำเรือแหลมฉบัง

ถนนสุขุมวิท ตำบลทุ่งสุขลา อำเภอศรีราชา จังหวัดชลบุรี ๒๐๒๓๐

๔. ทรัพย์สินของมูลนิธิ คือ

เงินสดจำนวน 200,000 บาท (สองแสนบาทถ้วน)

๕. การจัดการของมูลนิธิในวาระเริ่มแรก มีคณะกรรมการดำเนินงานดังรายการต่อไปนี้

ประธานกรรมการ	
รองประธานกรรมการ คนที่ ๑	
รองประธานกรรมการ คนที่ ๒	
กรรมการ	
กรรมการ	
กรรมการ	
กรรมการ	
กรรมการ	
กรรมการ	

ม.น.๓
(๗๒๕๖๔)



ทะเบียนเลขที่ ขบ๕/๒๕๖๔

ใบสำคัญแสดงการจดทะเบียนจัดตั้งมูลนิธิ

ใบสำคัญฉบับนี้ออกให้เพื่อแสดงว่า มูลนิธิชุมชน - ทำเรื่องร่วมใจ

ได้จดทะเบียนถูกต้องตามประมวลกฎหมายแพ่งและพาณิชย์แล้ว โดยมีวัตถุประสงค์เพื่อ

๑. เพื่อให้การส่งเสริมสนับสนุนการพัฒนาชุมชนรอบเขตทำเรือแหลมฉบัง ภายในรัศมี ๕ กิโลเมตร

จากที่ตั้งโครงการพัฒนาทำเรือแหลมฉบัง ระยะที่ ๓ รวมถึงการพัฒนาอาชีพ การสนับสนุนการศึกษา ศาสนา วัฒนธรรม ประเพณี กีฬาและดนตรี การสนับสนุนการสาธารณสุขและสิ่งแวดล้อม การพัฒนาคุณภาพชีวิต จัดทำแผนพัฒนาคุณภาพชีวิตและสุขภาพชุมชนรอบเขตทำเรือแหลมฉบัง ช่วยเหลือบรรเทาความเดือดร้อน เฉพาะหน้าจากเหตุภัยพิบัติ

๒. เพื่อให้การส่งเสริมช่วยเหลือความเสียหายแก่ผู้ได้รับผลกระทบ ซึ่งได้รับอันตรายแก่กาย

หรือจิตใจเนื่องจากเกิดเหตุหรือกรณีฉุกเฉินที่เกิดจากการพัฒนาหรือการดำเนินการของทำเรือแหลมฉบัง

๓. เพื่อดำเนินการเพื่อสาธารณประโยชน์ หรือร่วมมือกับองค์กรการกุศลอื่น ๆ เพื่อสาธารณประโยชน์

๔. เพื่อดำเนินการเกี่ยวข้องกับการเมืองแต่ประการใด

มีสำนักงานใหญ่ตั้งอยู่ที่ อาคารบริหารทำเรือแหลมฉบัง

ถนนสุขุมวิท ตำบลทุ่งสุขลา อำเภอศรีราชา จังหวัดชลบุรี ๒๐๒๓๐

ให้ไว้ ณ วันที่ ๑๑ เดือน พฤษภาคม พ.ศ. ๒๕๖๔

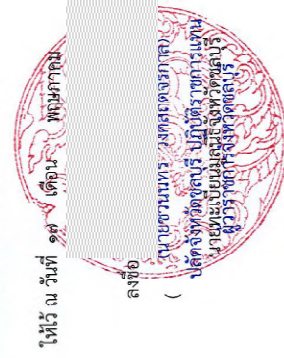

ลงชื่อ

(นายชวนนท์ วงศ์เศรษฐการ)
ปลัดจังหวัดชลบุรี ปฏิบัติราชการแทน
นายทะเบียนมูลนิธิจังหวัดชลบุรี
ผู้ว่าราชการจังหวัดชลบุรี

ข้อปฏิบัติ ให้แสดงใบสำคัญฉบับนี้ในที่เปิดเผย ณ สำนักงานใหญ่
และสำนักงานพำนักของมูลนิธิ ณ สำนักงานสาขาของมูลนิธิ ถ้ามี

๕.๑๐	กรรมการ
๕.๑๑	กรรมการ
๕.๑๒	เหรัญญิก
๕.๑๓	กรรมการ

นายทะเบียนมูลนิธิจังหวัด มีคำสั่งจัดระเบียบจัดตั้งมูลนิธิแล้ว เลขทะเบียน
ลำดับที่ ขบส/๒๕๖๔ ตั้งแต่วันที่ ๑๗ พฤษภาคม พ.ศ. ๒๕๖๔
ฉะนั้น อาศัยอำนาจตามความในมาตรา ๑๑๕ แห่งประมวลกฎหมายแพ่งและพาณิชย์
จึงประกาศให้ทราบโดยทั่วกัน

ประกาศ ณ วันที่

พ.ศ. ๒๕๖๔

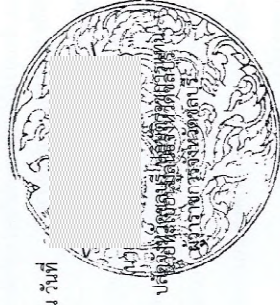

ภาคผนวก 2อ

แผนการส่งต่อผู้ป่วย

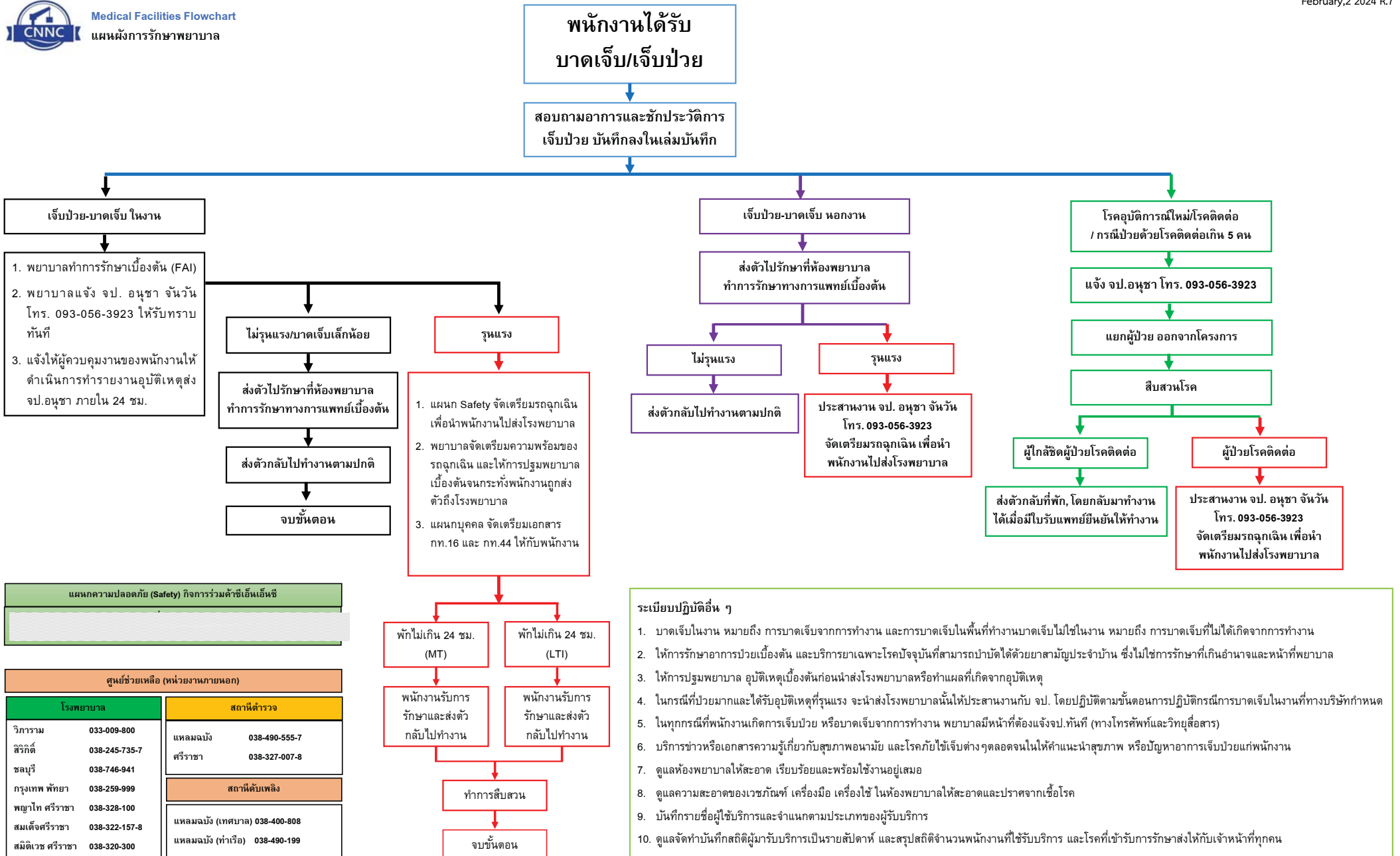

ภาคผนวก 2ฮ

เอกสารการปฐมนิเทศและอบรมด้านความปลอดภัย สำหรับ
พนักงานใหม่

CNNC Joint Venture

ใบอนุญาตทำงาน/ WORK PERMIT

1. ผู้ควบคุมงาน Mr. Nukoon บริษัท CNNC	วันที่ 12/12/24 เวลา 06.00 ถึง 17.30
(Responsible Person)	(Company)
สถานที่ทำงาน / พื้นที่ Area E, Eo	อธิบายลักษณะงานที่ทำ - Install pipe - Sand hauling work - Stone transport work
(Work/Area)	(Description of work)

ชนิดของงาน / Type of work	อุปกรณ์ที่นำมาใช้ (Tools used)
<input type="checkbox"/> การติดตั้ง, รื้อถอนและดัดแปลงนั่งร้าน (Erection, Dismantling and Modification Scaffold) <input type="checkbox"/> การทำงานเกี่ยวกับไฟฟ้าโดยการใช้อุปกรณ์ไฟฟ้า (Electrical work on live equipment) <input type="checkbox"/> การทำงานบนที่สูง (Working at height) <input type="checkbox"/> งานติดตั้ง, รื้อถอน, ตัด และประกอบเครน (Crane) <input type="checkbox"/> การทำงานเกี่ยวกับประกายไฟและความร้อน (Hot Work) <input checked="" type="checkbox"/> ยกของหนัก (Critical Lifting) <input checked="" type="checkbox"/> การทำงานเกี่ยวกับขุดเจาะ (Excavation) <input checked="" type="checkbox"/> งานอื่นๆ ระบุ (Other specify) งานขุดเจาะ/หิน ดิน ท่อ	- Excavator - Dump truck - Hand tool. - Crane - Sling, Belt - Shackle

2. การตัดแยกระบบไฟฟ้า (Electrically equipment isolation) if applicable.

☐ จำเป็น (Required) ระบุรายละเอียด _____

☐ ติดต่อบริษัท B&I ก่อนเริ่มทำงาน (Inform B&I Supervisor before work commences)

☐ ไม่จำเป็นต้อง (Not Required)

ลงชื่อ (Signature) _____
CNNCJV Area / CNNCJV Supervisor

ดำเนินการเรียบร้อยแล้ว (Isolation Completed) ระบุรายละเอียด _____

หมายเลข Tag (Lock out / Tag out No.) _____

ลงชื่อ (Signature) _____

ลงชื่อ (Signature) _____
(Responsible Person)

2.1 De - Isolation (Line)

ลงชื่อ (Signature) _____

ลงชื่อ (Signature) _____
(CNNCJV B&I)

3. การเตรียมการก่อนเริ่มงาน (Preparation before work commences)

(Check prior to start of work)	N/A	Yes	No	Chk'd	อื่นๆ / others (Specify)
ป้ายเตือน / Warning / Safety sign	<input type="checkbox"/>	<input checked="" type="checkbox"/>	<input type="checkbox"/>	<input type="checkbox"/>	1.
ปราศจากก๊าซต่างๆ / Gas free	<input type="checkbox"/>	<input checked="" type="checkbox"/>	<input type="checkbox"/>	<input type="checkbox"/>	2.
อุปกรณ์ดับเพลิง / Fire Equipment	<input type="checkbox"/>	<input checked="" type="checkbox"/>	<input type="checkbox"/>	<input type="checkbox"/>	3.
เจ้าหน้าที่ระแวดระวัง / Stand-by man	<input checked="" type="checkbox"/>	<input type="checkbox"/>	<input type="checkbox"/>	<input type="checkbox"/>	4.
แผนการยก / Lifting plan	<input type="checkbox"/>	<input checked="" type="checkbox"/>	<input type="checkbox"/>	<input type="checkbox"/>	5.
การวิเคราะห์งานเพื่อความปลอดภัย / JSEA	<input type="checkbox"/>	<input checked="" type="checkbox"/>	<input type="checkbox"/>	<input type="checkbox"/>	6.
การต่อสายดิน / Grounding	<input checked="" type="checkbox"/>	<input type="checkbox"/>	<input type="checkbox"/>	<input type="checkbox"/>	7.
มีการปิดกั้นพื้นที่ / Barriers	<input type="checkbox"/>	<input checked="" type="checkbox"/>	<input type="checkbox"/>	<input type="checkbox"/>	8.

COMPLETED

4. อุปกรณ์ด้านความปลอดภัย / PERSONAL PROTECTION EQUIPMENT

[illegible]

7. ผู้ขออนุญาตการทำงานเซ็นรับรองว่า / The permit applicant signed off the permit to certify that

☐ งานเสร็จ / Work completed ☐ งานไม่เสร็จ / Work not completed

Permit Applicant

White = Permit Applicant (ผู้ขออนุญาตทำงาน)

Yellow = CNNCJV Safety Officer (จนท.ความปลอดภัยกิจการร่วมค้า ซีเอ็นเอ็นซี)

Blue = Area Supervisor (หัวหน้างานประจำพื้นที่)

เล่มที่ 001



กิจการร่วมค้า ซีเอ็นเอ็นซี

เลขที่.0001

CNNC Joint Venture

ใบอนุญาตทำงาน/ WORK PERMIT

1. ผู้ขออนุญาต <u>วิรัตน์</u> บริษัท <u>WHE</u> วันที่ <u>16/3/24</u> เวลา <u>7.30</u> ถึง <u>17.00</u>	(Responsible Person)	(Company)	(Date)	(Time)	(To)
สถานที่ทำงาน / พื้นที่ <u>E, No.2, No.4, A1, A2, A3, E0</u>		อธิบายลักษณะงานที่ทำ <u>- Service ship - Cut rope</u>			
(Work/Area)		(Description of work)			
ชนิดของงาน / Type of work		อุปกรณ์ที่นำมาใช้ (Tools used)			
<input type="checkbox"/> การติดตั้ง, รื้อถอนและดัดแปลงนั่งร้าน (Erection, Dismantling and Modification Scaffold) <input type="checkbox"/> การทำงานเกี่ยวกับไฟฟ้าโดยใช้อุปกรณ์ไฟฟ้า (Electrical work on live equipment) <input type="checkbox"/> การทำงานบนที่สูง (Working at height) <input type="checkbox"/> งานติดตั้ง, รื้อถอน, ดัด และประกอบเครน (Crane) <input type="checkbox"/> การทำงานเกี่ยวกับประกายไฟและความร้อน (Hot Work) <input type="checkbox"/> ยกของหนัก (Critical Lifting) <input type="checkbox"/> การทำงานเกี่ยวกับงานขุด (Excavation) <input checked="" type="checkbox"/> งานอื่นๆ ระบุ (Other specify) <u>Diving work</u>		<u>- Diving equipment</u>			
2. การตัดแยกระบบไฟฟ้า (Electrically equipment isolation) if applicable.					
<input type="checkbox"/> จำเป็น (Required) ระบุรายละเอียด _____ <input type="checkbox"/> ติดต่อกับ E&I ก่อนเริ่มทำงาน (Inform E&I Supervisor before work commences) <input type="checkbox"/> ไม่จำเป็น (Not Required)					
ลงชื่อ (Signature) _____ CNNCJV Area / CNNCJV Supervisor					
ดำเนินการเรียบร้อยแล้ว (Isolation Completed) ระบุรายละเอียด _____					
หมายเลข Tag (Lock out / Tag out No.) _____					
ลงชื่อ (Signature) _____		ลงชื่อ (Signature) _____ (Responsible Person)			
2.1 De - Isolation (Line)					
ลงชื่อ (Signature) _____		ลงชื่อ (Signature) _____ (CNNCJV E&I)			
3. การเตรียมการก่อนเริ่มงาน (Preparation before work commences)					
(Check prior to start of work)	N/A	Yes	No	Chk'd	อื่นๆ / others (Specify)
ป้ายเตือน / Warning / Safety sign	<input type="checkbox"/>	<input checked="" type="checkbox"/>	<input type="checkbox"/>	<input type="checkbox"/>	1.
ปราศจากก๊าซต่างๆ / Gas free	<input checked="" type="checkbox"/>	<input type="checkbox"/>	<input type="checkbox"/>	<input type="checkbox"/>	2.
อุปกรณ์ดับเพลิง / Fire Equipment	<input checked="" type="checkbox"/>	<input type="checkbox"/>	<input type="checkbox"/>	<input type="checkbox"/>	3.
เจ้าหน้าที่ประจำ / Stand-by man	<input checked="" type="checkbox"/>	<input type="checkbox"/>	<input type="checkbox"/>	<input type="checkbox"/>	4.
แผนการยก / Lifting plan	<input checked="" type="checkbox"/>	<input type="checkbox"/>	<input type="checkbox"/>	<input type="checkbox"/>	5.
การวิเคราะห์งานเพื่อความปลอดภัย / JSRA	<input checked="" type="checkbox"/>	<input type="checkbox"/>	<input type="checkbox"/>	<input type="checkbox"/>	6.
การต่อสายดิน / Grounding	<input checked="" type="checkbox"/>	<input type="checkbox"/>	<input type="checkbox"/>	<input type="checkbox"/>	7.
มีการปิดกั้นพื้นที่ / Barriers	<input checked="" type="checkbox"/>	<input type="checkbox"/>	<input type="checkbox"/>	<input type="checkbox"/>	8.

เล่มที่ 001

No.0001

4. อุปกรณ์ด้านความปลอดภัย / PERSONAL PROTECTION EQUIPMENT

(Check prior to start of work)	N/A	Yes	No	Chk'd	อื่นๆ ระบุ / Others (Specify)
หมวกนิรภัย / Safety helmet	<input type="checkbox"/>	<input checked="" type="checkbox"/>	<input type="checkbox"/>	<input type="checkbox"/>	1. - ใส่ NPE สีส้ม
แว่นตานิรภัย / Safety glass	<input type="checkbox"/>	<input checked="" type="checkbox"/>	<input type="checkbox"/>	<input type="checkbox"/>	2.
รองเท้านิรภัย / Safety shoes	<input type="checkbox"/>	<input checked="" type="checkbox"/>	<input type="checkbox"/>	<input type="checkbox"/>	3.
หน้ากาก / Faceshield	<input checked="" type="checkbox"/>	<input type="checkbox"/>	<input type="checkbox"/>	<input type="checkbox"/>	4.
อุปกรณ์อุดหู / Ear plugs, Ear Muffs	<input checked="" type="checkbox"/>	<input type="checkbox"/>	<input type="checkbox"/>	<input type="checkbox"/>	5.
ถุงมือ/ชุดสารเคมี / Chemical suit, gloves	<input checked="" type="checkbox"/>	<input type="checkbox"/>	<input type="checkbox"/>	<input type="checkbox"/>	6.
ถังดับเพลิง / Fire Extinguisher	<input checked="" type="checkbox"/>	<input type="checkbox"/>	<input type="checkbox"/>	<input type="checkbox"/>	7.
เข็มขัดนิรภัยแบบเต็มตัว / Safety harness	<input checked="" type="checkbox"/>	<input type="checkbox"/>	<input type="checkbox"/>	<input type="checkbox"/>	8.
อุปกรณ์ป้องกันทางเดินหายใจ / Respiratory protection/Mask	<input checked="" type="checkbox"/>	<input type="checkbox"/>	<input type="checkbox"/>	<input type="checkbox"/>	9.

5. เจ้าหน้าที่ความปลอดภัยกิจการร่วมค้า ซีเอ็นเอ็นซีได้ตรวจสอบ และแจ้งถึงข้อควรระวังด้านความปลอดภัยแล้ว เห็นว่าเริ่มปฏิบัติงานได้

CNNCJV Safety inspected and confirmed that work can start

วันที่ / Date	อนุญาต / Approval	หัวหน้างาน กิจการร่วม ค้า ซีเอ็นเอ็นซี CNNCJV area & CNNCJV Supervisor	ผู้ขออนุญาตทำงาน Permit Applicant	เจ้าหน้าที่ความปลอดภัย ของกิจการร่วมค้า ซีเอ็น เอ็นซี CNNCJV Safety Officer	การยกเลิกใบอนุญาตการทำงาน (Permit Cancellation) CNNCJV Mgr, Supervisor & CNNCJV Safety Officer
16/3/24	<input checked="" type="checkbox"/> Yes <input type="checkbox"/> No				
17/3/24	<input checked="" type="checkbox"/> Yes <input type="checkbox"/> No				
18/3/24	<input checked="" type="checkbox"/> Yes <input type="checkbox"/> No				
19/3/24	<input checked="" type="checkbox"/> Yes <input type="checkbox"/> No				
20/3/24	<input checked="" type="checkbox"/> Yes <input type="checkbox"/> No				
21/3/24	<input checked="" type="checkbox"/> Yes <input type="checkbox"/> No				
22/3/24	<input checked="" type="checkbox"/> Yes <input type="checkbox"/> No				

6. รายการต่อเวลาการทำงาน (Extension work permit)

วันที่ / Date	จากเวลา - ถึง (Time From - To)	หัวหน้างาน กิจการร่วม ค้า ซีเอ็นเอ็นซี CNNCJV area & CNNCJV Supervisor	ผู้ขออนุญาตทำงาน Permit Applicant	เจ้าหน้าที่ความปลอดภัย ของกิจการร่วมค้า ซีเอ็น เอ็นซี CNNCJV Safety Officer	การยกเลิกใบอนุญาตการทำงาน (Permit Cancellation) CNNCJV Mgr, Supervisor & CNNCJV Safety Officer

7. ผู้ขออนุญาตการทำงานเซ็นรับรองว่า / The permit applicant signed off the permit to certify that

☐ งานเสร็จ / Work completed ☐ งานไม่เสร็จ / Work not completed

White = Permit Applicant (ผู้ขออนุญาตทำงาน)

Yellow = CNNCJV Safety Officer (จนท.ความปลอดภัยกิจการร่วมค้า ซีเอ็นเอ็นซี)

Blue = Area Supervisor (หัวหน้างานประจำพื้นที่)

Permit Applicant

เลขที่ 001



กิจการร่วมค้า ซีเอ็นเอ็นซี

เลขที่.0001

CNCC Joint Venture

ใบอนุญาตทำงาน / WORK PERMIT

1. ผู้ขออนุญาต <u>Mr. Nukoon</u> บริษัท <u>CNCC</u> วันที่ <u>9/4/24</u> เวลา <u>08.00</u> ถึง <u>17.30</u>	(Responsible Person)	(Company)	(Date)	(Time)	(To)
สถานที่ทำงาน / พื้นที่ <u>Area B, E0</u>	อธิบายลักษณะงานที่ท่า <u>- Install pipe</u> <u>- Sand handling work</u> <u>- Stone transport work</u>				
ชนิดของงาน / Type of work		อุปกรณ์ที่นำมาใช้ (Tools used)			
<input type="checkbox"/> การติดตั้ง, รื้อถอนและดัดแปลงนั่งร้าน (Erection, Dismantling and Modification Scaffold)		<u>- Excavator</u>			
<input type="checkbox"/> การทำงานเกี่ยวกับไฟฟ้าโดยใช้อุปกรณ์ไฟฟ้า (Electrical work on live equipment)		<u>- Dump truck</u>			
<input type="checkbox"/> การทำงานบนที่สูง (Working at height)		<u>- Hand tool.</u>			
<input type="checkbox"/> งานติดตั้ง, รื้อถอน, ติด และประกอบเครน (Crane)					
<input type="checkbox"/> การทำงานเกี่ยวกับประกายไฟและความร้อน (Hot Work)					
<input type="checkbox"/> ยกของหนัก (Critical Lifting)					
<input checked="" type="checkbox"/> การทำงานเกี่ยวกับงานขุด (Excavation)					
<input checked="" type="checkbox"/> งานอื่นๆ ระบุ (Other specify) <u>งานขนย้ายหิน, ดิน, กรวด</u>					
2. การตัดแยกระบบไฟฟ้า (Electrically equipment isolation) if applicable.					
[] จำเป็น (Required) ระบุรายละเอียด _____					
[] ติดต่อกับ E&I ก่อนเริ่มทำงาน (Inform E&I Supervisor before work commences)					
[] ไม่จำเป็น (Not Required)					
ลงชื่อ (Signature) _____ CNCCJV Area / CNCCJV Supervisor					
ดำเนินการเรียบร้อยแล้ว (Isolation Completed) ระบุรายละเอียด _____					
หมายเลข Tag (Lock out / Tag out No.) _____					
ลงชื่อ (Signature) _____ (Responsible Person)					
2.1 De - Isolation (Line)					
ลงชื่อ (Signature) _____ (CNCCJV E&I)					
3. การเตรียมการก่อนเริ่มงาน (Preparation before work commences)					
(Check prior to start of work)	N/A	Yes	No	Chk'd	อื่น ๆ / others (Specify)
ป้ายเตือน / Warning / Safety sign	<input type="checkbox"/>	<input checked="" type="checkbox"/>	<input type="checkbox"/>	<input type="checkbox"/>	1.
ปราศจากก๊าซต่างๆ / Gas free	<input type="checkbox"/>	<input checked="" type="checkbox"/>	<input type="checkbox"/>	<input type="checkbox"/>	2.
อุปกรณ์ดับเพลิง / Fire Equipment	<input type="checkbox"/>	<input checked="" type="checkbox"/>	<input type="checkbox"/>	<input type="checkbox"/>	3.
เจ้าหน้าที่ระวังภัย / Stand-by man	<input checked="" type="checkbox"/>	<input type="checkbox"/>	<input type="checkbox"/>	<input type="checkbox"/>	4.
แผนการยก / Lifting plan	<input type="checkbox"/>	<input checked="" type="checkbox"/>	<input type="checkbox"/>	<input type="checkbox"/>	5.
การวิเคราะห์งานเพื่อความปลอดภัย / JSEA	<input type="checkbox"/>	<input checked="" type="checkbox"/>	<input type="checkbox"/>	<input type="checkbox"/>	6.
การต่อสายดิน / Grounding	<input checked="" type="checkbox"/>	<input type="checkbox"/>	<input type="checkbox"/>	<input type="checkbox"/>	7.
มีการปิดกั้นพื้นที่ / Barriers	<input type="checkbox"/>	<input checked="" type="checkbox"/>	<input type="checkbox"/>	<input type="checkbox"/>	8.

COMPLETED

เลขที่ 001	No.0001				
4. อุปกรณ์ด้านความปลอดภัย / PERSONAL PROTECTION EQUIPMENT					
(Check prior to start of work)	N/A Yes No Chk'd อื่น ๆ ระบุ / Others (Specify)				
หมวกนิรภัย / Safety helmet	<input type="checkbox"/> <input checked="" type="checkbox"/> <input type="checkbox"/> <input type="checkbox"/> 1. สวมใส่ PPE ตลอดเวลาปฏิบัติงาน				
แว่นตานิรภัย / Safety glass	<input type="checkbox"/> <input checked="" type="checkbox"/> <input type="checkbox"/> <input type="checkbox"/> 2. สวมใส่ หน้ากากกันฝุ่นตลอดเวลา				
รองเท้านิรภัย / Safety shoes	<input type="checkbox"/> <input checked="" type="checkbox"/> <input type="checkbox"/> <input type="checkbox"/> 3.				
หน้ากาก / Faceshield	<input checked="" type="checkbox"/> <input type="checkbox"/> <input type="checkbox"/> <input type="checkbox"/> 4.				
อุปกรณ์ลดเสียง / Ear plugs, Ear Muffs	<input type="checkbox"/> <input type="checkbox"/> <input checked="" type="checkbox"/> <input type="checkbox"/> 5.				
ถุงมือ/ชุดสารเคมี / Chemical suit, gloves	<input type="checkbox"/> <input type="checkbox"/> <input checked="" type="checkbox"/> <input type="checkbox"/> 6.				
ถังดับเพลิง / Fire Extinguisher	<input type="checkbox"/> <input checked="" type="checkbox"/> <input type="checkbox"/> <input type="checkbox"/> 7.				
เข็มขัดนิรภัยแบบเต็มตัว / Safety harness	<input type="checkbox"/> <input checked="" type="checkbox"/> <input type="checkbox"/> <input type="checkbox"/> 8.				
อุปกรณ์ป้องกันทางเดินหายใจ / Respiratory protection Mask	<input type="checkbox"/> <input checked="" type="checkbox"/> <input type="checkbox"/> <input type="checkbox"/> 9.				
5. เจ้าหน้าที่ความปลอดภัยกิจการร่วมค้า ซีเอ็นเอ็นซี ได้ตรวจสอบ และแจ้งถึงข้อควรระวังด้านความปลอดภัยแล้ว เห็นว่าเริ่มปฏิบัติงานได้					
CNCCJV Safety inspected and confirmed that work can start					
วันที่ / Date	อนุญาต / Approval	หัวหน้างาน กิจการร่วมค้า ซีเอ็นเอ็นซี CNCCJV area & CNCCJV Supervisor	ผู้ขออนุญาตทำงาน Permit Applicant	เจ้าหน้าที่ความปลอดภัย ของกิจการร่วมค้า ซีเอ็นเอ็นซี CNCCJV Safety Officer	การยกเลิกใบอนุญาตการทำงาน (Permit Cancellation) CNCCJV Mgr, Supervisor & CNCCJV Safety Officer
9/4/24	<input checked="" type="checkbox"/> Yes <input type="checkbox"/> No				
9/4/24	<input checked="" type="checkbox"/> Yes <input type="checkbox"/> No				
10/4/24	<input checked="" type="checkbox"/> Yes <input type="checkbox"/> No				
11/4/24	<input checked="" type="checkbox"/> Yes <input type="checkbox"/> No				
12/4/24	<input checked="" type="checkbox"/> Yes <input type="checkbox"/> No				
	<input type="checkbox"/> Yes <input type="checkbox"/> No				
	<input type="checkbox"/> Yes <input type="checkbox"/> No				
6. รายการต่อเวลาปฏิบัติงาน (Extension work permit)					
วันที่ / Date	จากเวลา - ถึง (Time From - To)	หัวหน้างาน กิจการร่วมค้า ซีเอ็นเอ็นซี CNCCJV area & CNCCJV Supervisor	ผู้ขออนุญาตทำงาน Permit Applicant	เจ้าหน้าที่ความปลอดภัย ของกิจการร่วมค้า ซีเอ็นเอ็นซี CNCCJV Safety Officer	การยกเลิกใบอนุญาตการทำงาน (Permit Cancellation) CNCCJV Mgr, Supervisor & CNCCJV Safety Officer

7. ผู้ขออนุญาตการทำงานเห็นด้วยรับรองว่า / The permit applicant signed off the permit to certify that

☐ งานเสร็จ / Work completed ☐ งานไม่เสร็จ / Work not completed

White = Permit Applicant (ผู้ขออนุญาตทำงาน)
Yellow = CNCCJV Safety Officer (จนท.ความปลอดภัยกิจการร่วมค้า ซีเอ็นเอ็นซี)
Blue = Area Supervisor (หัวหน้างานประจำพื้นที่)

Permit Applicant

COMPLETED



กิจกรรมร่วมค้า ซีเอ็นเอ็นซี

เลขที่.0001

CNNC Joint Venture

ใบอนุญาตทำงาน/ WORK PERMIT

1. ผู้ขออนุญาต	Mr. Nukoon	บริษัท	CNC	วันที่	29/4/2564	เวลา	08.00 ถึง 17.30
(Responsible Person)		(Company)		(Date)		(Time)	
สถานที่ทำงาน / พื้นที่	Area E, E0, F1			อธิบายลักษณะงานที่ทำ	- install pipe - sand handling work - stone transport work		
(Work/Area)				(Description of work)			
ชนิดของงาน / Type of work				อุปกรณ์ที่นำมาใช้ (Tools used)			
<input type="checkbox"/>	การติดตั้ง, รื้อถอนและดัดแปลงนั่งร้าน (Erection, Dismantling and Modification Scaffold)			- Excavator			
<input type="checkbox"/>	การทำงานเกี่ยวกับไฟฟ้าโดยการใช้อุปกรณ์ไฟฟ้า (Electrical work on live equipment)			- Dump truck			
<input type="checkbox"/>	การทำงานบนที่สูง (Working at height)			- Hand tool			
<input type="checkbox"/>	งานติดตั้ง, รื้อถอน, ตัด และประกอบเครน (Crane)						
<input type="checkbox"/>	การทำงานเกี่ยวกับประกายไฟและความร้อน (Hot Work)						
<input type="checkbox"/>	ยกของหนัก (Critical Lifting)						
<input checked="" type="checkbox"/>	การทำงานเกี่ยวกับงานขุด (Excavation)						
<input checked="" type="checkbox"/>	งานอื่นๆ ระบุ (Other specify) งานขนย้ายหิน, ดิน, หอย						
2. การตัดแยกระบบไฟฟ้า (Electrically equipment isolation) if applicable.							
[] จำเป็น (Required) ระบุรายละเอียด							
[] ติดต่อ E&I ก่อนเริ่มทำงาน (Inform E&I Supervisor before work commences)							
[] ไม่จำเป็น (Not Required)							
				ลงชื่อ (Signature)			
				CNCJV Area / CNCJV Supervisor			
ดำเนินการเรียบร้อยแล้ว (Isolation Completed) ระบุรายละเอียด							
หมายเลข Tag (Lock out / Tag out No.)							
ลงชื่อ (Signature)				ลงชื่อ (Signature)			
				(Responsible Person)			
2.1 De - Isolation (Line)							
ลงชื่อ (Signature)				ลงชื่อ (Signature)			
				(CNCJV E&I)			
3. การเตรียมการก่อนเริ่มงาน (Preparation before work commences)							
(Check prior to start of work)	N/A	Yes	No	Chk'd	อื่น ๆ / others (Specify)		
ป้ายเตือน / Warning / Safety sign	<input type="checkbox"/>	<input checked="" type="checkbox"/>	<input type="checkbox"/>	<input type="checkbox"/>	1.		
ปราศจากก๊าซต่างๆ / Gas free	<input type="checkbox"/>	<input checked="" type="checkbox"/>	<input type="checkbox"/>	<input type="checkbox"/>	2.		
อุปกรณ์ดับเพลิง / Fire Equipment	<input type="checkbox"/>	<input checked="" type="checkbox"/>	<input type="checkbox"/>	<input type="checkbox"/>	3.		
เจ้าหน้าที่ระงับภัย / Stand-by man	<input checked="" type="checkbox"/>	<input type="checkbox"/>	<input type="checkbox"/>	<input type="checkbox"/>	4.		
แผนการยก / Lifting plan	<input type="checkbox"/>	<input checked="" type="checkbox"/>	<input type="checkbox"/>	<input type="checkbox"/>	5.		
การวิเคราะห์งานเพื่อความปลอดภัย / JSEA	<input type="checkbox"/>	<input checked="" type="checkbox"/>	<input type="checkbox"/>	<input type="checkbox"/>	6.		
การต่อสายดิน / Grounding	<input checked="" type="checkbox"/>	<input type="checkbox"/>	<input type="checkbox"/>	<input type="checkbox"/>	7.		
การปิดกั้นพื้นที่ / Barriers	<input type="checkbox"/>	<input checked="" type="checkbox"/>	<input type="checkbox"/>	<input type="checkbox"/>	8.		

เล่มที่ 001

No.0001

4. อุปกรณ์ด้านความปลอดภัย / PERSONAL PROTECTION EQUIPMENT

(Check prior to start of work)

N/A	Yes	No	Chk'd	อื่น ๆ ระบุ / Others (Specify)
-----	-----	----	-------	--------------------------------

หมวกกันน็อก / Safety helmet	<input type="checkbox"/>	<input checked="" type="checkbox"/>	<input type="checkbox"/>	<input type="checkbox"/>	1. สวมใส่ PPE ตลอดเวลา ปฏิบัติงาน
แว่นตาป้องกัน / Safety glass	<input type="checkbox"/>	<input checked="" type="checkbox"/>	<input type="checkbox"/>	<input type="checkbox"/>	2. สวมใส่ตลอดเวลาที่ทำงาน
รองเท้ากันน็อก / Safety shoes	<input type="checkbox"/>	<input checked="" type="checkbox"/>	<input type="checkbox"/>	<input type="checkbox"/>	3.
หน้ากาก / Faceshield	<input checked="" type="checkbox"/>	<input type="checkbox"/>	<input type="checkbox"/>	<input type="checkbox"/>	4.
อุปกรณ์อุดตึง / Ear plugs, Ear Muffs	<input type="checkbox"/>	<input type="checkbox"/>	<input checked="" type="checkbox"/>	<input type="checkbox"/>	5.
ถุงมือ/ชุดสารเคมี / Chemical suit, gloves	<input type="checkbox"/>	<input type="checkbox"/>	<input checked="" type="checkbox"/>	<input type="checkbox"/>	6.
ถังดับเพลิง / Fire Extinguisher	<input type="checkbox"/>	<input checked="" type="checkbox"/>	<input type="checkbox"/>	<input type="checkbox"/>	7.
เข็มขัดนิรภัยแบบเต็มตัว / Safety harness	<input type="checkbox"/>	<input checked="" type="checkbox"/>	<input type="checkbox"/>	<input type="checkbox"/>	8.
อุปกรณ์ป้องกันทางเดินหายใจ / Respiratory protection/Mask	<input type="checkbox"/>	<input checked="" type="checkbox"/>	<input type="checkbox"/>	<input type="checkbox"/>	9.

5. เจ้าหน้าที่ความปลอดภัยภัยกับการร่วมค้า จีเอ็นเอ็นจีได้ตรวจสอบ และแจ้งถึงข้อควรระวังด้านความปลอดภัยแล้ว เห็นว่าเริ่มปฏิบัติงานได้

CNNCJV Safety inspected and confirmed that work can start

วันที่ / Date	อนุญาต / Approval	หัวหน้างาน กิจการร่วม ค้า ชีเอ็มเอ็นซี CNNCJV area & CNNCJV Supervisor	ผู้ขออนุญาตทำงาน Permit Applicant	เจ้าหน้าที่ความปลอดภัย ของกิจการร่วมค้า ชีเอ็ม เอ็นซี CNNCJV Safety Officer	การยกเลิกใบอนุญาตการทำงาน (Permit Cancellation) CNNCJV Mgr, Supervisor & CNNCJV Safety Officer
27/4/24	<input checked="" type="checkbox"/> Yes <input type="checkbox"/> No				
29/4/24	<input checked="" type="checkbox"/> Yes <input type="checkbox"/> No				
30/4/24	<input checked="" type="checkbox"/> Yes <input type="checkbox"/> No				
2/5/24	<input checked="" type="checkbox"/> Yes <input type="checkbox"/> No				
3/5/24	<input checked="" type="checkbox"/> Yes <input type="checkbox"/> No				
	<input type="checkbox"/> Yes <input type="checkbox"/> No				
	<input type="checkbox"/> Yes <input type="checkbox"/> No				

6. รายการต่อเวลาการทำงาน (Extension work permit)

[illegible]

7. ผู้ขออนุญาตการทำงานเซ็นรับรองว่า / The permit applicant signed off the permit to certify that

☐ งานเสร็จ / Work completed ☐ งานไม่เสร็จ / Work not completed

White = Permit Applicant (ผู้ขออนุญาตทำงาน)

Yellow = CNNCJV Safety Officer (จนท.ความปลอดภัยกิจการร่วมค้า ซีเอ็นเอ็นซีวี)

Blue = Area Supervisor (หัวหน้างานประจำพื้นที่)

Permit Applicant

เล่มที่ 001



กิจการร่วมค้า ซีเอ็นเอ็นซี

เลขที่.0001

CNNC Joint Venture

ใบอนุญาตทำงาน/ WORK PERMIT

1. ผู้ขออนุญาต Mr. Nukoon บริษัท CNNC วันที่ 8/6/24 เวลา 8.00 ถึง 17.30
(Responsible Person) (Company) (Date) (Time) (To)

สถานที่ทำงาน / พื้นที่ E, E0, F1 อธิบายลักษณะงานที่ทำ - Install pipe
(Work/Area) (Description of work) - Sand handling work
- Stone transport work

ชนิดของงาน / Type of work

☐ การติดตั้ง, รื้อถอนและดัดแปลงโครงร่าง (Erection, Dismantling and Modification Scaffold)

☐ การทำงานเกี่ยวกับไฟฟ้าโดยการใช้อุปกรณ์ไฟฟ้า (Electrical work on live equipment)

☐ การทำงานบนที่สูง (Working at height)

☐ งานติดตั้ง, รื้อถอน, ดัด และประกอบเครน (Crane)

☐ การทำงานเกี่ยวกับประกายไฟและความร้อน (Hot Work)

☐ ยกของหนัก (Critical Lifting)

☒ การทำงานเกี่ยวกับงานขุด (Excavation)

☐ งานอื่นๆ ระบุ (Other specify)

อุปกรณ์ที่นำมาใช้ (Tools Used)
- Excavator - Assemble
- Dump truck
- Hand tool

2. การตัดแยกระบบไฟฟ้า (Electrically equipment isolation) if applicable.
[] จำเป็น (Required) ระบุรายละเอียด
[] ติดต่อกับ E&I ก่อนเริ่มทำงาน (Inform E&I Supervisor before work commences)
[] ไม่จำเป็น (Not Required)

ลงชื่อ (Signature) _____
CNNCJV Area / CNNCJV Supervisor

ดำเนินการเรียบร้อยแล้ว (Isolation Completed) ระบุรายละเอียด _____

หมายเลข Tag (Lock out / Tag out No.) _____

ลงชื่อ (Signature) _____

3. การเตรียมการก่อนเริ่มงาน (Preparation before work commences)
(Check prior to start of work)

	N/A	Yes	No	Chk'd	อื่นๆ / others (Specify)
ป้ายเตือน / Warning / Safety sign	<input type="checkbox"/>	<input checked="" type="checkbox"/>	<input type="checkbox"/>	<input type="checkbox"/>	1.
ปราศจากก๊าซต่างๆ / Gas free	<input type="checkbox"/>	<input checked="" type="checkbox"/>	<input type="checkbox"/>	<input type="checkbox"/>	2.
อุปกรณ์ดับเพลิง / Fire Equipment	<input type="checkbox"/>	<input checked="" type="checkbox"/>	<input type="checkbox"/>	<input type="checkbox"/>	3.
เจ้าหน้าที่ระวังภัย / Stand-by man	<input checked="" type="checkbox"/>	<input type="checkbox"/>	<input type="checkbox"/>	<input type="checkbox"/>	4.
แผนการยก / Lifting plan	<input type="checkbox"/>	<input checked="" type="checkbox"/>	<input type="checkbox"/>	<input type="checkbox"/>	5.
การวิเคราะห์งานเพื่อความปลอดภัย / JSEA	<input type="checkbox"/>	<input checked="" type="checkbox"/>	<input type="checkbox"/>	<input type="checkbox"/>	6.
การต่อสายดิน / Grounding	<input checked="" type="checkbox"/>	<input type="checkbox"/>	<input type="checkbox"/>	<input type="checkbox"/>	7.
มีการปิดกั้นพื้นที่ / Barriers	<input type="checkbox"/>	<input checked="" type="checkbox"/>	<input type="checkbox"/>	<input type="checkbox"/>	8.

เล่มที่ 001 No.0001

4. อุปกรณ์ด้านความปลอดภัย / PERSONAL PROTECTION EQUIPMENT
(Check prior to start of work)

	N/A	Yes	No	Chk'd	อื่นๆ ระบุ / Others (Specify)
หมวกนิรภัย / Safety helmet	<input type="checkbox"/>	<input checked="" type="checkbox"/>	<input type="checkbox"/>	<input type="checkbox"/>	1. สวม PPE ตลอดเวลาปฏิบัติงาน
แว่นตานิรภัย / Safety glass	<input type="checkbox"/>	<input checked="" type="checkbox"/>	<input type="checkbox"/>	<input type="checkbox"/>	2. สวม PPE หน้ากากกันฝุ่นตลอดเวลา
รองเท้านิรภัย / Safety shoes	<input type="checkbox"/>	<input checked="" type="checkbox"/>	<input type="checkbox"/>	<input type="checkbox"/>	3.
หน้ากาก / Faceshield	<input checked="" type="checkbox"/>	<input type="checkbox"/>	<input type="checkbox"/>	<input type="checkbox"/>	4.
อุปกรณ์ลดเสียง / Ear plugs, Ear Muffs	<input type="checkbox"/>	<input type="checkbox"/>	<input checked="" type="checkbox"/>	<input type="checkbox"/>	5.
ถุงมือ/ชุดสารเคมี / Chemical suit, gloves	<input type="checkbox"/>	<input type="checkbox"/>	<input checked="" type="checkbox"/>	<input type="checkbox"/>	6.
ถังดับเพลิง / Fire Extinguisher	<input type="checkbox"/>	<input checked="" type="checkbox"/>	<input type="checkbox"/>	<input type="checkbox"/>	7.
เข็มขัดนิรภัยแบบเต็มตัว / Safety harness	<input type="checkbox"/>	<input type="checkbox"/>	<input checked="" type="checkbox"/>	<input type="checkbox"/>	8.
อุปกรณ์ป้องกันทางเดินหายใจ / Respiratory protection/Mask	<input type="checkbox"/>	<input checked="" type="checkbox"/>	<input type="checkbox"/>	<input type="checkbox"/>	9.

5. เจ้าหน้าที่ความปลอดภัยกิจการร่วมค้า ซีเอ็นเอ็นซีได้ตรวจสอบ และแจ้งถึงข้อควรระวังด้านความปลอดภัยแล้ว เห็นว่าเริ่มปฏิบัติงานได้
CNNCJV Safety inspected and confirmed that work can start

วันที่ / Date	อนุญาต / Approval	หัวหน้างาน กิจการร่วม ค้า ซีเอ็นเอ็นซี CNNCJV area & CNNCJV Supervisor	ผู้ขออนุญาตทำงาน Permit Applicant	เจ้าหน้าที่ความปลอดภัย ของกิจการร่วมค้า ซีเอ็น เอ็นซี CNNCJV Safety Officer	การยกเลิกใบอนุญาตการทำงาน (Permit Cancellation) CNNCJV Mgr, Supervisor & CNNCJV Safety Officer
8/6/24	<input checked="" type="checkbox"/> Yes <input type="checkbox"/> No				
10/6/24	<input checked="" type="checkbox"/> Yes <input type="checkbox"/> No				
11/6/24	<input checked="" type="checkbox"/> Yes <input type="checkbox"/> No				
12/6/24	<input checked="" type="checkbox"/> Yes <input type="checkbox"/> No				
13/6/24	<input checked="" type="checkbox"/> Yes <input type="checkbox"/> No				
14/6/24	<input checked="" type="checkbox"/> Yes <input type="checkbox"/> No				
	<input type="checkbox"/> Yes <input type="checkbox"/> No				

6. รายการต่อเวลาการทำงาน (Extension work permit)

วันที่ / Date	จากเวลา - ถึง (Time From - To)	หัวหน้างาน กิจการร่วม ค้า ซีเอ็นเอ็นซี CNNCJV area & CNNCJV Supervisor	ผู้ขออนุญาตทำงาน Permit Applicant	เจ้าหน้าที่ความปลอดภัย ของกิจการร่วมค้า ซีเอ็น เอ็นซี CNNCJV Safety Officer	การยกเลิกใบอนุญาตการทำงาน (Permit Cancellation) CNNCJV Mgr, Supervisor & CNNCJV Safety Officer

7. ผู้ขออนุญาตการทำงานเซ็นรับรองว่า / The permit applicant signed off the permit to certify that
☐ งานเสร็จ / Work completed ☐ งานไม่เสร็จ / Work not completed

White = Permit Applicant (ผู้ขออนุญาตทำงาน)
Yellow = CNNCJV Safety Officer (จนท.ความปลอดภัยกิจการร่วมค้า ซีเอ็นเอ็นซี)
Blue = Area Supervisor (หัวหน้างานประจำพื้นที่)

ภาคผนวก 2กก

ตัวอย่างเอกสารคัดกรองวัณโรค

 แบบฟอร์มคัดกรองวัณโรค (Tuberculin Screening Form)	
วันที่ / Date : 09/01/24 เวลา / Time : 09.16	
ชื่อ / Name :	นามสกุล / Surname :
อายุ / Age : 50 ปี / Years	
หมายเลขโทรศัพท์ / Telephone No. : 092	วันเดือนปีเกิด / Date of Birth : 6 ธ.ค. 2517
ที่อยู่ / Address : 102 ม. 7 ต.	
สิทธิการรักษา / Right to treatment :	
บริษัท / Company <input type="checkbox"/> กิจกรรมร่วมค้า ซีเอ็นเอ็นซี / CNNC <input type="checkbox"/> ผู้รับเหมา / Sub-Contractor ชื่อบริษัท / Company Name <input type="checkbox"/> อื่นๆ / Other	
ตำแหน่ง / Position name : ทั่ว 1494	

อาการสงสัยวัณโรค (Suspected Tuberculosis)	มี (Yes)	คะแนน (Score)	ไม่มี (No)	คะแนน (Score)
1. มีอาการไอ				
- ไอทุกวันเกิน 2 สัปดาห์		3 คะแนน / 3 points	✓	0 คะแนน / 0 point
- ไอเป็นเลือดใน 1 เดือนที่ผ่านมา		3 คะแนน / 3 points	✓	0 คะแนน / 0 point
- ไอน้อยกว่า 2 สัปดาห์		2 คะแนน / 2 points	✓	0 คะแนน / 0 point
2. น้ำหนักลดโดยไม่ทราบสาเหตุใน 1 เดือนที่ผ่านมา		1 คะแนน / 1 point	✓	0 คะแนน / 0 point
3. มีไข้ทุกวันนาน 1 สัปดาห์ ใน 1 เดือนที่ผ่านมา		1 คะแนน / 1 point	✓	0 คะแนน / 0 point
4. เหนื่อยออกมากผิดปกติตอนกลางคืนภายใน 1 เดือนที่ผ่านมา		1 คะแนน / 1 point	✓	0 คะแนน / 0 point
คะแนนรวม / Total			0	คะแนน / points
หมายเหตุ: ผู้มีอาการสงสัยวัณโรค คือ ผู้ที่มีคะแนนรวมตั้งแต่ 3 คะแนนหรือเท่ากับ 3 คะแนน (≥ 3) คะแนน				

ผลการคัดกรอง / Result : <input checked="" type="checkbox"/> ไม่ใช่ / No <input type="checkbox"/> สงสัย / Yes
รายละเอียด / Detail : <i>Negative</i>
ลงชื่อผู้คัดกรอง / Signed : <i>[Signature]</i>
(<i>[Signature]</i>)
พยาบาลวิชาชีพ (Professional Nurse)

 แบบฟอร์มคัดกรองวัณโรค (Tuberculin Screening Form)	
วันที่ / Date : 13 Feb 24 เวลา / Time : 9.50	
ชื่อ / Name :	นามสกุล / Surname :
อายุ / Age : 22 ปี / Years	
หมายเลขโทรศัพท์ / Telephone No. : 093	วันเดือนปีเกิด / Date of Birth : 14 Sep 1996
ที่อยู่ / Address : 121/232 ต.	
สิทธิการรักษา / Right to treatment :	
บริษัท / Company <input type="checkbox"/> กิจกรรมร่วมค้า ซีเอ็นเอ็นซี / CNNC <input type="checkbox"/> ผู้รับเหมา / Sub-Contractor ชื่อบริษัท / Company Name <input type="checkbox"/> อื่นๆ / Other	
ตำแหน่ง / Position name :	

อาการสงสัยวัณโรค (Suspected Tuberculosis)	มี (Yes)	คะแนน (Score)	ไม่มี (No)	คะแนน (Score)
1. มีอาการไอ				
- ไอทุกวันเกิน 2 สัปดาห์		3 คะแนน / 3 points	✓	0 คะแนน / 0 point
- ไอเป็นเลือดใน 1 เดือนที่ผ่านมา		3 คะแนน / 3 points	✓	0 คะแนน / 0 point
- ไอน้อยกว่า 2 สัปดาห์		2 คะแนน / 2 points	✓	0 คะแนน / 0 point
2. น้ำหนักลดโดยไม่ทราบสาเหตุใน 1 เดือนที่ผ่านมา		1 คะแนน / 1 point	✓	0 คะแนน / 0 point
3. มีไข้ทุกวันนาน 1 สัปดาห์ ใน 1 เดือนที่ผ่านมา		1 คะแนน / 1 point	✓	0 คะแนน / 0 point
4. เหนื่อยออกมากผิดปกติตอนกลางคืนภายใน 1 เดือนที่ผ่านมา		1 คะแนน / 1 point	✓	0 คะแนน / 0 point
คะแนนรวม / Total			0	คะแนน / points
หมายเหตุ: ผู้มีอาการสงสัยวัณโรค คือ ผู้ที่มีคะแนนรวมตั้งแต่ 3 คะแนนหรือเท่ากับ 3 คะแนน (≥ 3) คะแนน				

ผลการคัดกรอง / Result : <input checked="" type="checkbox"/> ไม่ใช่ / No <input type="checkbox"/> สงสัย / Yes
รายละเอียด / Detail :
ลงชื่อผู้คัดกรอง / Signed : <i>[Signature]</i>
(<i>[Signature]</i>)
พยาบาลวิชาชีพ (Professional Nurse)

COMPLETED

		แบบฟอร์มคัดกรองวัณโรค (Tuberculin Screening Form)	
		วันที่ / Date : 12/03/2024	เวลา / Time : 8:00
ชื่อ / Name :	นามสกุล / Surname :	อายุ / Age : 25 ปี / Years	
หมายเลขโทรศัพท์ / Telephone No. : 094 12		วันเดือนปีเกิด / Date of Birth : 07/08/2541	
ที่อยู่ / Address : 92/86 ซ. 20230			
สิทธิการรักษา / Right to treatment : ประกันสังคม ส.ร.ช.ก.ก.			
บริษัท / Company <input checked="" type="checkbox"/> กิจการร่วมค้า ซีเอ็นเอ็นซี / CNNC			
<input type="checkbox"/> ผู้รับเหมา / Sub-Contractor ชื่อบริษัท / Company Name			
<input type="checkbox"/> อื่นๆ / Other			
ตำแหน่ง / Position name : Administrator offshore			

อาการสงสัยวัณโรค (Suspected Tuberculosis)	มี (Yes)	คะแนน (Score)	ไม่มี (No)	คะแนน (Score)
1. มีอาการไอ				
- ไอทุกวันเกิน 2 สัปดาห์		3 คะแนน / 3 points	<input checked="" type="checkbox"/>	0 คะแนน / 0 point
- ไอเป็นเลือดใน 1 เดือนที่ผ่านมา		3 คะแนน / 3 points	<input checked="" type="checkbox"/>	0 คะแนน / 0 point
- ไอน้อยกว่า 2 สัปดาห์		2 คะแนน / 2 points	<input checked="" type="checkbox"/>	0 คะแนน / 0 point
2. น้ำหนักลดโดยไม่ทราบสาเหตุใน 1 เดือนที่ผ่านมา		1 คะแนน / 1 point	<input checked="" type="checkbox"/>	0 คะแนน / 0 point
3. มีไข้ทุกวันนาน 1 สัปดาห์ ใน 1 เดือนที่ผ่านมา		1 คะแนน / 1 point	<input checked="" type="checkbox"/>	0 คะแนน / 0 point
4. เหนื่อยออกมาผิดปกติตอนกลางคืนภายใน 1 เดือนที่ผ่านมา		1 คะแนน / 1 point	<input checked="" type="checkbox"/>	0 คะแนน / 0 point
คะแนนรวม / Total			0	คะแนน / points
หมายเหตุ: ผู้มีอาการสงสัยวัณโรค คือ ผู้ที่มีคะแนนรวมตั้งแต่ 3 คะแนนหรือเท่ากับ 3 คะแนน (≥ 3) คะแนน				

ผลการคัดกรอง / Result : <input checked="" type="checkbox"/> ไม่ใช่ / No <input type="checkbox"/> สงสัย / Yes	
รายละเอียด / Detail : Negative	
ลงชื่อผู้คัดกรอง / Signed :	พยาบาลวิชาชีพ (Professional Nurse)
()	()

		แบบฟอร์มคัดกรองวัณโรค (Tuberculin Screening Form)	
		วันที่ / Date : 10/4/2567	เวลา / Time :
ชื่อ / Name : 96.1	นามสกุล / Surname :	อายุ / Age : 31 ปี / Years	
หมายเลขโทรศัพท์ / Telephone No. : 099		วันเดือนปีเกิด / Date of Birth : 20/11/2535	
ที่อยู่ / Address : ซ. 20230			
สิทธิการรักษา / Right to treatment : ประกันสังคม ส.ร.ช.ก.ก.			
บริษัท / Company <input checked="" type="checkbox"/> กิจการร่วมค้า ซีเอ็นเอ็นซี / CNNC			
<input type="checkbox"/> ผู้รับเหมา / Sub-Contractor ชื่อบริษัท / Company Name			
<input type="checkbox"/> อื่นๆ / Other			
ตำแหน่ง / Position name : Commercial Executive			

อาการสงสัยวัณโรค (Suspected Tuberculosis)	มี (Yes)	คะแนน (Score)	ไม่มี (No)	คะแนน (Score)
1. มีอาการไอ				
- ไอทุกวันเกิน 2 สัปดาห์		3 คะแนน / 3 points	<input checked="" type="checkbox"/>	0 คะแนน / 0 point
- ไอเป็นเลือดใน 1 เดือนที่ผ่านมา		3 คะแนน / 3 points	<input checked="" type="checkbox"/>	0 คะแนน / 0 point
- ไอน้อยกว่า 2 สัปดาห์		2 คะแนน / 2 points	<input checked="" type="checkbox"/>	0 คะแนน / 0 point
2. น้ำหนักลดโดยไม่ทราบสาเหตุใน 1 เดือนที่ผ่านมา		1 คะแนน / 1 point	<input checked="" type="checkbox"/>	0 คะแนน / 0 point
3. มีไข้ทุกวันนาน 1 สัปดาห์ ใน 1 เดือนที่ผ่านมา		1 คะแนน / 1 point	<input checked="" type="checkbox"/>	0 คะแนน / 0 point
4. เหนื่อยออกมาผิดปกติตอนกลางคืนภายใน 1 เดือนที่ผ่านมา		1 คะแนน / 1 point	<input checked="" type="checkbox"/>	0 คะแนน / 0 point
คะแนนรวม / Total			0	คะแนน / points
หมายเหตุ: ผู้มีอาการสงสัยวัณโรค คือ ผู้ที่มีคะแนนรวมตั้งแต่ 3 คะแนนหรือเท่ากับ 3 คะแนน (≥ 3) คะแนน				

ผลการคัดกรอง / Result : <input checked="" type="checkbox"/> ไม่ใช่ / No <input type="checkbox"/> สงสัย / Yes	
รายละเอียด / Detail : Negative	
ลงชื่อผู้คัดกรอง / Signed :	พยาบาลวิชาชีพ (Professional Nurse)
()	()

แบบฟอร์มคัดกรองวัณโรค (Tuberculin Screening Form)			
วันที่ / Date : 10/6		เวลา / Time :	
ชื่อ / Name :	นามสกุล / Surname : ศิพพร บบ	อายุ / Age : 52	ปี / Years
หมายเลขโทรศัพท์ / Telephone No. : 06-2077-100	วันเดือนปีเกิด / Date of Birth : 19.8.8, พ.ศ. 2515		
ที่อยู่ / Address : 1.			
สิทธิการรักษา / Right to treatment :			
บริษัท / Company <input type="checkbox"/> กิจกรรมร่วมค้า ซีเอ็นเอ็นซี / CNNC			
<input type="checkbox"/> ผู้รับเหมา / Sub-Contractor ชื่อบริษัท / Company Name TPL			
<input type="checkbox"/> อื่นๆ / Other			
ตำแหน่ง / Position name : วิศวกร			

อาการสงสัยวัณโรค (Suspected Tuberculosis)	มี (Yes)	คะแนน (Score)	ไม่มี (No)	คะแนน (Score)
1. มีอาการไอ				
- ไอทุกวันเกิน 2 สัปดาห์		3 คะแนน / 3 points	✓	0 คะแนน / 0 point
- ไอเป็นเลือดใน 1 เดือนที่ผ่านมา		3 คะแนน / 3 points	✓	0 คะแนน / 0 point
- ไอน้อยกว่า 2 สัปดาห์		2 คะแนน / 2 points	✓	0 คะแนน / 0 point
2. น้ำหนักลดโดยไม่ทราบสาเหตุใน 1 เดือนที่ผ่านมา		1 คะแนน / 1 point	✓	0 คะแนน / 0 point
3. มีไข้ทุกวันนาน 1 สัปดาห์ ใน 1 เดือนที่ผ่านมา		1 คะแนน / 1 point	✓	0 คะแนน / 0 point
4. เหนื่อยออกมาผิดปกติตอนกลางคืนภายใน 1 เดือนที่ผ่านมา		1 คะแนน / 1 point	✓	0 คะแนน / 0 point
คะแนนรวม / Total			0	คะแนน / points
หมายเหตุ: ผู้มีอาการสงสัยวัณโรค คือ ผู้ที่มีคะแนนรวมตั้งแต่ 3 คะแนนหรือเท่ากับ 3 คะแนน (≥ 3) คะแนน				

ผลการคัดกรอง / Result : <input checked="" type="checkbox"/> ไม่ใช่ / No <input type="checkbox"/> สงสัย / Yes	
รายละเอียด / Detail : Negative	
ลงชื่อผู้คัดกรอง / Signed : ()	พยาบาลวิชาชีพ (Professional Nurse)

COMPLETED

แบบฟอร์มคัดกรองวัณโรค (Tuberculin Screening Form)			
วันที่ / Date : 14/6/67		เวลา / Time :	
ชื่อ / Name :	นามสกุล / Surname : ...	อายุ / Age : 36	ปี / Years
หมายเลขโทรศัพท์ / Telephone No. : 011-6677-...	วันเดือนปีเกิด / Date of Birth : 21/07/2534		
ที่อยู่ / Address : อ.บจ.บม จ.ชลบุรี			
สิทธิการรักษา / Right to treatment :			
บริษัท / Company <input checked="" type="checkbox"/> กิจกรรมร่วมค้า ซีเอ็นเอ็นซี / CNNC			
<input type="checkbox"/> ผู้รับเหมา / Sub-Contractor ชื่อบริษัท / Company Name			
<input type="checkbox"/> อื่นๆ / Other			
ตำแหน่ง / Position name :			

อาการสงสัยวัณโรค (Suspected Tuberculosis)	มี (Yes)	คะแนน (Score)	ไม่มี (No)	คะแนน (Score)
1. มีอาการไอ				
- ไอทุกวันเกิน 2 สัปดาห์		3 คะแนน / 3 points	✓	0 คะแนน / 0 point
- ไอเป็นเลือดใน 1 เดือนที่ผ่านมา		3 คะแนน / 3 points	✓	0 คะแนน / 0 point
- ไอน้อยกว่า 2 สัปดาห์		2 คะแนน / 2 points	✓	0 คะแนน / 0 point
2. น้ำหนักลดโดยไม่ทราบสาเหตุใน 1 เดือนที่ผ่านมา		1 คะแนน / 1 point	✓	0 คะแนน / 0 point
3. มีไข้ทุกวันนาน 1 สัปดาห์ ใน 1 เดือนที่ผ่านมา		1 คะแนน / 1 point	✓	0 คะแนน / 0 point
4. เหนื่อยออกมาผิดปกติตอนกลางคืนภายใน 1 เดือนที่ผ่านมา		1 คะแนน / 1 point	✓	0 คะแนน / 0 point
คะแนนรวม / Total			0	คะแนน / points
หมายเหตุ: ผู้มีอาการสงสัยวัณโรค คือ ผู้ที่มีคะแนนรวมตั้งแต่ 3 คะแนนหรือเท่ากับ 3 คะแนน (≥ 3) คะแนน				

ผลการคัดกรอง / Result : <input checked="" type="checkbox"/> ไม่ใช่ / No <input type="checkbox"/> สงสัย / Yes	
รายละเอียด / Detail : Negative	
ลงชื่อผู้คัดกรอง / Signed : ()	พยาบาลวิชาชีพ (Professional Nurse)

ภาคผนวก 2กข

รายงานสรุปการฝึกซ้อมแผนฉุกเฉิน



6/15/2024

โครงการพัฒนาท่าเรือแหลมฉบัง ระยะที่ 3 (ส่วนที่ 1)

งานก่อสร้างงานทางทะเล

Laem Chabang Port Development Project, Phase 3 (Part 1)

Marine Construction

Emergency Drill Scenario

แผนจำลองการฝึกซ้อมกรณีเกิดเหตุฉุกเฉิน

HSE-Department

กิจการร่วมค้า ซีเอ็นเอ็นซี

แผนการฝึกซ้อมการอพยพคนเจ็บ / การปฐมพยาบาล

Emergency evacuation & Rescue /first aid

บทนำ (Introduction)

แผนการฝึกซ้อมอพยพคนเจ็บ / การปฐมพยาบาล เพื่อให้เป็นไปตามมาตรการของ EHIA โดยได้กำหนดจัดทำขึ้น 3 เดือน ต่อ 1 ครั้ง เพื่อใช้สำหรับการปฏิบัติเมื่อเกิดอุบัติเหตุระหว่างการทำงานก่อสร้างโครงการพัฒนาท่าเรือแหลมฉบัง ระยะที่ 3 (ส่วนที่ 1) งานก่อสร้างงานทางทะเล ดำเนินการโดยกิจการร่วมค้า (ผรม.1)

Plan for evacuation of the injured / first aid to comply with EHIA measures, which is scheduled to be prepared every 3 months for use in case of accidents during the construction of the Laem Chabang Port Development Project Phase 3 (Part 1) Marine Construction (Operated by CNNC JV)

วัตถุประสงค์(Objective)

1. เพื่อฝึกซ้อม และเตรียมความพร้อม การปฏิบัติเมื่อเกิดเหตุฉุกเฉินกับงานโครงการพัฒนาท่าเรือแหลมฉบัง ระยะที่ 3 (ส่วนที่ 1) งานก่อสร้างงานทางทะเล
For training and preparation Emergency Practices for Port Development Projects
Laem Chabang Phase 3 (Part 1) Marine Construction
2. เพื่อให้เกิดความพร้อมในการช่วยเหลืออพยพคนเจ็บเมื่อเกิดเหตุฉุกเฉิน
To be ready to help evacuate the injured when there is an emergency.
3. เพื่อให้เป็นไปตามมาตรการของ EHIA
To comply with EHIA measures

กำหนดการฝึกซ้อม (training schedule)

วันเวลา	: 15 มิถุนายน 2567 เวลา 11.00 -11.30 น.
date	15 June 2024 at 11:00 A.m. - 11:30 A.m.
สถานที่ฝึกซ้อม	: สำนักงานชั่วคราวโครงการพัฒนาท่าเรือแหลมฉบังระยะที่ 3 (ส่วนที่ 1) งานก่อสร้างงานทางทะเล ตำบลทุ่งสุขลา อำเภอสัตหีบ จังหวัดชลบุรี 20230
Training facility	Temporary Office of Laem Chabang Port Development Project Phase 3 (Part 1) Marine Construction, Thung Sukla Subdistrict, Si Racha District, Chonburi Province 20230
จุดที่เกิดเหตุ	: พื้นที่ E 0 ท่อลอดหมายเลข 3 (Box Culvert No. 3)
Accident scene	Area E 0 (Box Culvert No. 3)
ผู้สังเกตการณ์	: กิจการร่วมค้าซีเอ็นเอ็นซี (ผรม.1) ผู้ควบคุมงาน คคจ.
Observer	CNNC JV, AEC

แผนการฝึกซ้อม(Training Plan)

- 1 จำลองเหตุการณ์ว่ามีคนงานบริษัท Eastrise Construction ปฏิบัติหน้าที่ในบริเวณพื้นที่ E0 ในงานก่อสร้างท่อลอดหมายเลข3 (BoxCulvert No.3) เดินบนคานและพลาดพลัดตกลงไปที่พื้นด้านล่าง
Simulate the situation where a worker of Eastrise Construction company. Perform duties Area E0 (BoxCulvert No.3) trying to walk on cross bracing and tripping then fall into the bottom.
- 2 จำลองเหตุการณ์ว่าคนงานแขนซ้ายซ้ายหัก จากการใช้แขนรองรับน้ำหนักขณะตกกระแทกพื้น
Simulate the situation where worker get injured (Broken arm) on left arm while he is trying to use arm to support his weight from falling to hit ground.

1. ขั้นตอนการฝึกซ้อม (Training Process)

1.1 ให้มีผู้แจ้งเหตุ (ตามแผนที่กำหนด) ดังนี้ ;

To have a reporter (According to the specified plan) as follows.

- ผู้ควบคุมงานในภาคสนามได้แจ้งให้ Safety onshore คุณ นุกูล ทราบว่ามีการเกิดอุบัติเหตุขณะปฏิบัติงานคนงานตกจากที่สูงได้รับบาดเจ็บแขนซ้ายหักในบริเวณพื้นที่ E0 ในงานก่อสร้างท่อลอดหมายเลข3 (BoxCulvert No.3)

The field supervisor informs Safety Onshore K. Nukoon that there was an accident involving working at height. Worker fell from height level and got injured to his left arm in area E0 (BoxCulvert No.3).

- Safety Onshore แจ้งให้ ผู้จัดการความปลอดภัย CNNC JV ให้รับทราบโดยด่วน

Safety Onshore informed to the safety manager K. Tanawat CNNC JV immediately.

- Safety Onshore ได้แจ้งไปยังผู้จัดการความปลอดภัย CNNC JV คุณแวกว่าคนงานตกจากที่สูงใน Box Culvert หมายเลข 3 ได้รับบาดเจ็บแขนซ้ายหัก

Safety Onshore notified CNNC JV Safety Manager K.Tanawat that worker fell from height level in BoxCulvert No.3 and got injured broken left arm.

- ผู้จัดการความปลอดภัย CNNC JV แจ้งให้ ทีมพยาบาล First Aid พร้อมรถฉุกเฉิน โดยวิทยุสื่อสาร W/K หรือโทรศัพท์มือถือ

Safety manager CNNC JV informed First Aid ambulance team with ambulance by W/K radio or mobile.

- ผู้จัดการความปลอดภัย CNNC JV แจ้งให้ ฝ่ายบริหารผู้จัดการโครงการฯ CNNC JV

Safety Manager CNNC JV informed Safety Director CNNC JV / Project Manager CNNC JV.

- ผู้จัดการความปลอดภัย CNNC JV แจ้งให้ผู้ควบคุมงานก่อสร้าง (คคง.)

Safety Manager CNNC JV Informed ACE

- แจ้งสถานที่เกิดอุบัติเหตุอย่างชัดเจน (ตำแหน่งพื้นที่ สถานที่บริเวณเกิดเหตุ)
Inform the accident site clearly. (area location of the incident)
- แจ้งสาเหตุที่เกิดอุบัติเหตุเบื้องต้น และจำนวนผู้บาดเจ็บ
Inform the preliminary cause of the accident. and the number of injured.
- แจ้งสภาพของผู้บาดเจ็บ ตามที่สังเกตได้ขณะนั้น
Inform the condition of the injured as observed at that time.

- 1.2 กำหนดให้ Safety team ผู้ควบคุมงาน, หัวหน้างานให้ออกไปช่วยเหลือผู้ที่ได้รับบาดเจ็บ และแจ้งให้ผู้ที่เกี่ยวข้องทราบ

Assign the Safety team, supervisors, and supervisors to go out and help those who are injured. and notify relevant people.

- 1.3 Safety team และควบคุมดูแลเรื่องการจราจรทางบกอำนวยความสะดวกให้กับทีมพยาบาล First Aid และรถฉุกเฉิน

Safety team and supervision of land traffic to facilitate First Aid ambulance or emergency cars.

- 1.4 ทีมพยาบาลเข้าไปช่วยเหลือปฐมพยาบาลเบื้องต้น

The nursing team went to help first aid.

เอกสารแนบ 1 แผนผังการติดต่อสื่อสารกรณีเกิดเหตุฉุกเฉินงานบนบกและงานทางทะเล

Attachment 1 Emergency communication plan on land and sea

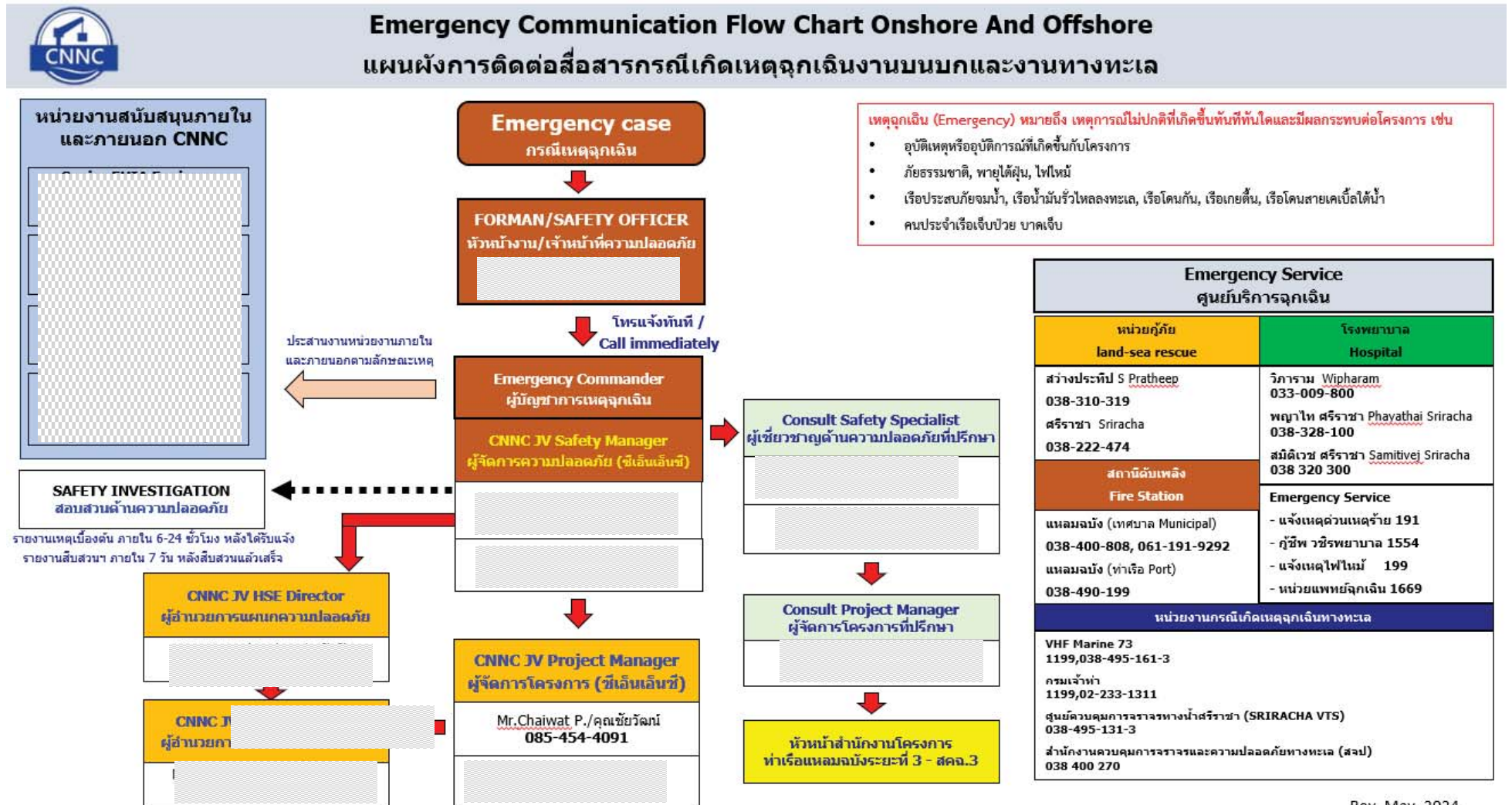

Rev. May, 2024

เอกสารแนบ 2 แผนที่การฝึกซ้อม Attachment 2 Training Map

